LA NACION

EDICION DE 18 PAGINAS

Año XLI—Núm. 14901 — Buenos Aires, Lunes 30 de Mayo de 1910 — Redacción y Administración, San Martín 344 y 350

LA NACION

CONDICIONES DE LA SUBSCRIPCION

Tarifa

	Capital	Interior	Exterior
Por 1 mes.	$ 1.70	$ 2.00	$ oro 2.00
» 3 meses.	» 5.00	» 6.00	» » 6.00
» 6 meses.	» 10.00	» 12.00	» » 12.00
» 9 meses.	» 15.00	» 18.00	» » 18.00
» 1 año.	» 20.00	» 24.00	» » 24.00
Núm. del día	» 0.07	—	—

LA NACION se envía directamente por correo á toda persona que la pida acompañando el importe correspondiente. Los pedidos para el interior de la república se atenderán por cualquier número de días á razón de 0.08 $ por ejemplar.

Los precios de la subscripción por un mes ó más están especificados en el cuadro que precede. Dichas subscripciones podrán comenzar y terminar en cualquier época, aunque para facilitar la contabilidad se ruega á los señores subscriptores procuren que los vencimientos recaigan en una de estas cuatro fechas: marzo 31, junio 30, septiembre 30 ó diciembre 31.

Exhibiendo el recibo del último mes se obtiene el derecho á la inserción de un aviso gratis, pidiendo ó ofreciendo servicio doméstico.

Sucursales de LA NACION

En París: Avenue de L'Opera 32.
En La Plata: Calle 48 núm. 572.
En Bahía Blanca: O'Higgins 23.
En el Rosario: San Martín 935.
En Córdoba: San Martín 14.

Biblioteca de LA NACION

La lectura al alcance de todos

Aparece los días 4, 11, 18 y 25 de cada mes

AÑO IX

412 VOLUMENES PUBLICADOS

APARECIÓ

MEMORIAS

DE

GARIBALDI

AUTO-BIOGRAFIA

TOMO PRIMERO

En el ocaso de su brillante carrera, el campeón denodado de la república, que luchó en ambos mundos por la causa de la libertad, escribe sus memorias, que son la historia de una época accidentada en la vida política del Brasil, Uruguay é Italia. Estas memorias comprenden, en su primer período, los hechos del célebre guerrero como corsario al servicio de la república de Río Grande y como comandante de la escuadra oriental en lucha contra la tiranía de Rosas; y las dramáticas peripecias é interesantes incidentes que narran las hacen tan interesantes como la más entretenida novela de aventuras.

INDICADOR

NUESTRO FOLLETIN

EN LOS TIEMPOS DEL COMETA, pág. 3.

Correspondencia á salir

MAYO—
31 para Dakar, Las Palmas y Marsella, por *P. de Satrústegui*, á las a. m., con franqueo doble, á las 3 p. m.
31 para Santos, Santa Cruz de Tenerife y Génova, por *Toscana*, á las 11 a. m., sin alcance.

JUNIO—
1 para Montevideo, Las Palmas y Cádiz, por *P. de Satrústegui*, á las a. m., con franqueo doble, á las 3 p. m.
2 para Río de Janeiro, Santa Cruz de Tenerife y Lisboa, por *Cap Verde*, á las 11 a. m., sin alcance.
3 para Montevideo, Santos, Río de Janeiro, Dakar y Lisboa, por *Amazone*, á las a. m., con franqueo doble á las 3 p. m.
8 para Santos, Río de Janeiro, Bahía, Pernambuco, San Vicente y Lisboa, por *Orteya*, á las 3 p. m., sin alcance.
8 para San Vicente, Barcelona y Génova, por *Umbría*, á las 10 a. m., con franqueo doble á las 3 p. m.

Precio del oro

Tipo corriente en plaza 227.27 %.
Un peso nacional vale 0.44 $ oro.
Un argentino (5 $ oro) vale 11.36 $ m|n.
Un peso oriental vale 2.43.4 $ m|n.
Una libra esterlina vale 11.45 $ m|n.
Un napoleón (20 francos) vale 9 $ m|n.

Juzgados de paz y alcaldías

Sección 1a., Lavalle 461: 2a., Moreno 330: 3a., Suipacha 726; 4a., Méjico 384; 5a., Vieamonte 1088; 6a., Entre Ríos 327; 7a., Cangallo 1870; 8a., Venezuela 2015; 9a., Paso 470; 10a., Junín 1076; 11a., Bulnes 40; 12a., Armonía 3051; 13a., Charcas 672; 14a., Cochabamba 437; 15a., Rodríguez Peña 1183; 16a., Humberto I 1030; 17a., Sadi Carnot 1158; 18a., Independencia 1440; 19a., Aristóbulo del Valle 1562; 20a., Del Crucero 1088; 21a., Anchorena 1185; 22a., Santa Fe 5081; 23a., Juramento 2875; 24a., San Carlos 3938; 25a., Unión 2260 (Flores); 26a., Candelaria 268; 27a., Garay 1868; 28a., Rioja 379; 29a., Balcarce 1471; 30a., Bauness 295; 31a., Malabia 291; 32a., Isabel la Católica 1661.

Comisarías

1a., 25 de Mayo 567; 2a., Bolívar 668; 3a., Corrientes 1153; 4a., Tacuarí 762; 5a., Lavalle 1725; 6a., Solís 340; 7a., Lavalle 2629; 8a., Belgrano 2275; 9a., Cuyo 3673; 10a., General Urquiza 550; 11a., Río de Janeiro 492; 12a., Rivadavia 5150 (Caballito); 13a, Arenales 1030; 14a., Bolívar 1411; 15a., Las Heras 261; 16a., Lima 1682; 17a., Charcas 2844; 18a., San Juan 1757; 19a., Alvarez 2367; 20a., Cochabamba 2673; 21a., Triunvirato 656; 22a., Azopardo y Chile; 23a., Rivera Indarte 50; 24a., Pinzón 454; 25a., Chivilcoy 56; 26a., Montes de Oca 833; 27a., Santa Fe 5262; 28a., Vé ez Sársfield 170; 29a., Cabildo 2243; 30a., Patricios 1858; 31a., Guanacache 558; 32a., Vieytes 1567; 33a., Colegiales 3751; 34a., Caseros 2724; 35a., San Julián y Fray Cayetano; 36a., Esquiú 169; 37a., Camino San Martín 4119; 38a., Nuevos Mataderos; 39a., Cabildo y Republiquetas; 40a., Cuzco entre Francisco de Vedia y Binón.

Guardia de seguridad, Palermo (quinta de Fernández), destacamento Lores; de la guardia de seguridad, Alsina 1332 al 66; alcaldía 2a. división, 24 de Noviembre 63; alcaldía 3a., Sáenz Peña 269; asilo San Miguel, Río Bamba 542; cuerpo central de bomberos, Belgrano 1555; destacamento de bomberos, Flores, Coronel Falcón 2555; Belgrano, Obligado 2256; Boca, Almirante Brown y Pedro Mendoza; caballerizas: Lorea, Alsina 1332 al 66; Norte, Triunvirato 650; Boca, Patricios 1560; escuela de agentes, Rosario y José María Moreno.

Asistencia pública

Oficina de guardia—Esmeralda 66.

Casas de socorro—Nueva Pompeya, Caseros 3450; Las Heras, Cabildo 290; San Carlos, Río de Janeiro 302; Villa Devoto; San Bernardo, Serrano 935; Santa Lucía, General Flores 1787; José M. Bosch, Garay 3222; Liniers, Nuevos Mataderos.

Vacuna—(Oficina central), Carlos Pellegrini núm. 248.

Sección 1a., Olavarría 1561; sección 2a., San Juan 2858; sección 3a., Aráoz 2612; sección 4a., Deán Funes 244; sección 5a., Rivadavia 4332, sección 6a., Concordia 49; sección 7a., Cabildo 1489.

Bibliotecas

Biblioteca Mitre—San Martín 336. Horario: de 2 á 4.30 de la tarde.

Biblioteca Nacional—Méjico 564. Horario: de 11.30 de la mañana á 4 de la tarde, y de 8 á 10 de la noche.

Biblioteca Popular del Municipio—Corrientes 1615. Horario: de 12 á 5 de la tarde y de 8 á 10 de la noche.

Biblioteca Nacional de Mujeres — Rodríguez Peña 335. Horario: de 8 de la mañana á 10 de la noche.

Biblioteca Popular de Belgrano—Casa municipal, Juramento y Cuba. Horario: de 7.30 á 10.30 p. m. Sección especial para niños atendida por una maestra normal especialista; de 1 á 6 de la tarde.

Museos

Museo Mitre—San Martín 336. La biblioteca y archivo están abiertos todos los días menos los festivos, de 1 á 5 p. m. El museo, los jueves, de 1 á 4.

Museo Nacional de Bellas Artes—Florida 783, abierto todos los días de 10 á 5, menos los lunes.

Museo Histórico Nacional — Defensa 1609. Puede visitarse de 12 á 4 p. m., los jueves, domingos y días festivos.

Consejos escolares

Número 1, Libertad 1312; 2, Libertad 581; 3, Santiago del Estero 1089; 4, A. del Valle 471; 5, Montes de Oca 455; 6, Entre Ríos 1983; 7, Cuyo 2250; 8, Cuyo 2802; 9, Paraguay 2427; 10, Santa Fe 4028; 11, Pringles 263; 12, Rivadavia 7144; 13, Cuba 2057; 14, Rivadavia 8324.

ESPECTACULOS

COLON—GRAN COMPAÑIA LIRICA ITALIANA. Maestro concertador y director de orquesta, Cav. G. Grasso. — El martes 31, 8a. función de la temporada, 5a. del segundo turno, RIGOLETTO.—A las 8.30.

OPERA — EMPRESA: LONGHOTTI PARADOSI, Consigli—Temporada de 1910.—Gran compañía lírica italiana.—Maestro concertador y director de orquesta, Leopoldo Mugnone.—El martes 31: 8a. función de abono (primer turno), se representará la ópera en 3 actos, del maestro Wagner: LOHENGRIN. — A las 8.30 p. m.

ODEON — EL MARTES 31: SEGUNDO concierto del abono á moda del violinista M. Jan Kubelik, acompañará al piano el maestro Louis Schwab.—Platea con entrada, 10 $. —A las 5 p. m.

ODEON—COMPAÑIA DRAMATICA ESPAÑOLA, de los ilustres artistas María Guerrero y Díaz de Mendoza.—Hoy lunes 30: quinta función de abono á moda. El drama EL LADRON. —A las 8.30.

POLITEAMA ARGENTINO — TEMPORADA de 1910.—Gran compañía italiana de operas cómicas, operetas y féries Città di Milano.—Hoy lunes 30: 46a. función de abono á las 50 y 20a. de las 21 selectas, con la ópera cómica en 3 actos LA FIGLIA DEL TAMBURO MAGGIORE.—Platea con entrada, 6 $.—A las 8.45. —Segundo y último abono de 50 funciones y 24 selectas en los días lunes, miércoles y viernes, primera función de abono el sábado 4 de junio hasta el 31 de julio. En este abono se representarán las siguientes operetas: Capitán Fracassa, Amore di Principi, Vita d'Olanda, Cugline Jakson o Ca., Turlupinelde, Luna Azzurra, Crisantemo Bianco, Giovane Papá, Vedova Allegra, Geisha y otras del repertorio.

Condiciones del abono: Abono á 25 funciones en los días lunes, miércoles y viernes, en estos días tendrán lugar de preferencia los estrenos. Precios de este abono: Palcos de 1o. y 2o. orden, sin entradas, $ 525; palcos de 3er. orden, sin entradas, $ 260; tertulias de platea con entrada, 135 $; lunetas 1a. ó 2a. con entrada, $ 80.

Abono á 50 funciones de la temporada, comprendiendo las 24 funciones selectas, las fiestas julias, todos los domingos y los estrenos: Palcos de 1o. y 2o. orden, sin entradas, 1000 $; palcos de 3er. orden, sin entradas, 535 $; tertulias de platea, con entrada, 270 $; lunetas altas de 1a. fila, con entrada, 150 $.

El pago de abono se hará al subscribirse.

Los precios de las localidades serán superiores á los de abono y sufrirán variaciones en los estrenos, domingos y días feriados.

COLISEO — EMPRESA ARRENDATARIA: La Testral—Gran compañía lírica italiana del teatro municipal de Santiago de Chile.—Maestro concertador y director de orquesta, Giuseppe Barcni.—El martes 31: Gran función extraordinaria de gala en honor de los cadetes chilenos y argentinos con asistencia de la delegación chilena. Se representará la ópera en 4 actos, del maestro G. Verdi: AIDA.—Platea con entrada, 8 $.—A las 8.30.

—Último abono de la temporada á 8 funciones con los estrenos de las óperas "Salomé", "Norma", "Butterfley", "Gioconda", "La Favorita". Las ocho funciones tendrán lugar desde el 16 de junio hasta el 19 de junio.—Precios del abono: Palcos bajos y balcón, sin entradas, 400 $; palcos altos, sin entradas, 260 $; tertulia de platea, con entrada, 60 $.

SAN MARTIN — TEMPORADA DE 1910. — Gran compañía dramática italiana, dirigida por el primer actor Cav. G. Grasso. — Hoy lunes 30. Función extraordinaria en honor y beneficio del brillante actor Cav. Angel Musco. Programa: RESIDDA, SAN GIOVANNI DECOLLATI.—Platea con entrada, 4 $.—A las 8.30.

SAN MARTIN — ULTIMA TOURNEE DE despedida por Sud América de la compañía dramática italiana de Tina di Lorenzo y Cav. Armando Falconi.—Director Cav. Luigi Carini.—Abono á 20 funciones selectas de moda á los días lunes, miércoles y viernes. Las que serán elegidas del repertorio de la compañía, entre ellas los estrenos de las obras que la compañía Tina di Lorenzo trae expresamente para poner en escena en este teatro.

Condiciones: Palcos bajos, sin entrada, 360 $; palcos balcón, sin entrada, 360 $; palcos altos, sin entrada, 160 $; tertulia de platea con entrada, 80 $; luneta alta, con entrada, 50 $.

La temporada empezará en la segunda quincena de junio próximo.

Desde la fecha queda abierto el abono en la secretaría Cuyo 752 6 en el mismo teatro.—La empresa.

AVENIDA—GRAN COMPAÑIA COMICOLIRICA de zarzuela española, dirigida por el primer actor don Emilio Carreras.—Maestro concertador y director de orquesta Arturo de Isaura. —Hoy lunes 30: EL AMO DE LA CALLE, EL POBRE VALBUENA, UN SIGLO DE ORO, LA PAJARERA NACIONAL.—A las 7.45.

BUENOS AIRES — CALLE CANGALLO 1053 Bis 1067.—Compañía cómica española de Juan Balaguer, primera actriz Concepción Catalá. Hoy lunes 30: 19a. función se esta. La comedia en 2 actos LA CIZAÑA. La comedia en 3 actos LOS INTERESES CREADOS.—Platea con entrada, 2 $.—A las 8.30.

MARCONI — COMPAÑIA DRAMATICA ITAliana, dirigida por el primer actor Comm. Gustavo Salvini.—Empresa: Aldo Bertini y Ca. —El marido ideal. El novena dramático en 4 actos LA CENA DELLE BEFFE. LUCRECIA BORGIA.—Platea con entrada, 2,50 $. —A las 8.45.

VICTORIA—COMPAÑIA DRAMATICA ESPAñola, en la que figura el primer actor Enrique Borrás.—Director artístico Sr. S. Rusinol.—Hoy lunes 30: 14aa. función de moda y 14a. de abono. Estreno del drama en 3 actos LA MADRE ETERNA. La comedia WALKERIA.—Platea con entrada, 2,60 $.—A las 8.45.

ARGENTINO — TEMPORADA DE 1910 — Compañía Florencio Parravicini.—Maestro concertador y director de orquesta Francisco Payá.—Dirección artística: Eliseo Sanjuan. — Hoy lunes 30: LA CONTRATA, AURORA DE MAYO, EL MANICOMIO, EL LOBO DE MAR.—Platea con entrada, 1.60 $.—A las 8.30.

MAYO—GRAN COMPAÑIA COMICOLIRICA española de zarzuela, dirigida por el primer actor D. José Palmada. — Maestro concertador y director de orquesta, don Emilio Acevedo.—Hoy lunes 30: EL INDIANO, AGUA, AZUCARILLOS Y AGUARDIENTE, Estreno LA LUNA DEL AMOR, LA CORTE DE FARAON. — A las 7.45.

NACIONAL — CORRIENTES 960—COMPAñía de zarzuela española, bajo la dirección del primer actor don Enrique Lacasa.—Maestro concertador y director de orquesta D. José Carrilero.—Hoy lunes 30: Gran función extraordinaria en honor de los marinos españoles del crucero Carlos V y de la corbeta Nautilus: EL POBRE VALBUENA, LA BUENA SOMBRA y La fiesta de la jota, LA ALEGRIA DEL BATALON, LA VERBENA DE LA PALOMA y La fiesta de la jota.—A las 7.45.

COMEDIA — GRAN COMPAÑIA COMICOdramática española, del reconocido actor F. García Ortega. Primera actriz J. Nestosa.— Hoy lunes 30: Gran función extraordinaria en honor del eminente dramaturgo don Eugenio Selles. El entremés EL CHIQUILLO, La comedia en 3 actos LAS VENGADORAS.—Platea con entrada, 3 $.—A las 8.30.

APOLO — EMPRESA: S. GIOVANNETTI.— Gran compañía cómicolírica dramática nacional Podestá-Vittone.—Director don José J. Podestá.—Hoy lunes 30: ALMA SAJONA, LOS DISFRAZADOS, EL CENTENARIO.—Platea con entrada, 1.60 $.—A las 8.30.

MODERNO — COMPAÑIA FRANCESA DE Grand Guignol de París, bajo la dirección artística de Mr. André Nerac.—Hoy lunes 30: L'AMI DES DEUX, Estreno SON POTEAU. Estreno CHEMIN DE RONDE OCTAVE. LA GRIFFE.—Platea con entrada, 3,20 $.—A las 8.30.

VARIEDADES — GRAN COMPAÑIA COmico lírica dramática nacional. — Hoy lunes 30: ¡QUE CALOR CON TANTO VIENTO! MI HIJO EL DOTOR.—Platea con entrada, peso 1.50.—A las 8.30.

TEATRO NACIONAL—SANTA FE Y CALLAO —Empresa: Giovanetti y Ca.—Compañía cómicodramática nacional de Guillermo Battaglia. —Hoy lunes 30: ENTRE DOCTORES, EL DERECHO DE MATAR, EL PROTOMEDICO.—Platea con entrada, 1.50 $.—A las 8.30.

OLIMPO—COMPAÑIA ARGENTINA DE COmedias, dramas y zarzuelas, dirigida por el primer actor Don José Brieva.—Ultimas funciones.—Hoy lunes 30: LOS PEREZ, LAS DE BARRANCO.—Platea con entrada, 1.50 $. — A las 8.30.

LE MOULIN ROUGE — LAVALLE ENTRE Esmeralda y Suipacha—Gran compañía de variedades, procedente del teatro Le Moulin Rouge de París—Maestro director, S. M. Manela.—Hoy lunes 30: Gran éxito de Miss Viola, Sher Phara Mina, Nicoletta, Romanina, Marthe Rency y toda la nueva compañía.—Platea con entrada 1.50 $.—A las 8.30.

CASINO (MAIPU ENTRE CUYO Y CORRIENtes) — Grandes variedades y atracciones.— Hoy lunes 30: Gran éxito Los 7 Zaretzki, Miss Leonie de Lausanne, Carmen Deressy, Budsnyder, Las 3 Gabey, Los 2 Jenkins y toda la compañía.—Entrada general, 1 $.—A las 8.30

SCALA — GRAN COMPAÑIA DE VARIEDAdes y atracciones. — Siempre novedades — Hoy lunes 30: Gran función en honor y beneficio de Los Courvil-Conte. Gran éxito de toda la compañía.—Entrada general, 1.50 $. — A las 9.

ATENEO—CORRIENTES ESQUINA MAIPU— Moderno espectáculo cinematográfico con vistas altamente morales para familias. — Hoy lunes 30: Gran función cinematográfica con grandes estrenos y novedades de actualidad. Orquesta de 15 profesores.—A las 8.45.

AERODROMO OFICIAL DE VILLA LUGAno: Juegos olímpicos del centenario.—Hoy domingo 29 de mayo hasta el 5 de junio. Gran concurso internacional de aviación con 200.000 francos en premios, entre los aviadores Henri Bregi (francés), Florencio Parravicini (argentino), Leopoldo Dolphin (belga), Ricardo Ponzelli (italiano), Alfred Valeton (francés), Carlos Goffré (argentino), Comte de la Boissiere (belga), Juan A. Roth (argentino). Salida de trenes desde la estación Buenos Aires (F. C. G. B. A.) y tranvías á vapor de Rivadavia y Lacarra.—Entrada general, 2 $.

ROYAL — CORRIENTES 835—GRAN COMpañía de atracciones. Siempre novedades.— Próximamente debut de la nueva compañía é inauguración de la nueva sala. Estreno de la revista TOUS AU ROYAL.

TEATRO OLIMPIA — CALLE ALMIRANTE Brown 1137-1141 (Boca)—Bajo la dirección de los primeros actores Severino y Bondesio.— Espectáculos de género libre, comedias, cantos y bailes. Domingos y días feriados, dos funciones. Espectáculos por secciones.

ANSELMI COLISEO CIRCO — MONTES DE Oca esquina Suárez.—Gran compañía ecuestre y de obras nacionales de Robba-Figoli.—Hoy lunes 30: Gran función con variado programa ecuestre y acrobático y se representará dos obras nacionales.—A las 8.30.

POLITEAMA ANSELMI — EMPRESA: Anselmi-Erramouspe. — Director: Miguel Anselmi. — Calle Cabildo 2147-57 (Belgrano). — Hoy lunes 30: Gran función con variado programa ecuestre y acrobático. El drama MUSOLINO.—A las 8.30.

PABELLON PODESTA — RIVADAVIA 6500, Flores.—Gran compañía ecuestre, gimnástica y de dramas nacionales Fontanella Hnos.—Empresa: J. J. Podestá.—Director A. Fontanella.—Hoy lunes 30: Gran función de moda dedicada á las distinguidas familias de la localidad.— Gran función con variado programa ecuestre y acrobático. La comedia LAS ROSAS DEL ALTAR, LA CONSIGNA.—A las 8.30.

CIRCO ANSELMI (LAVALLE ESQUINA LAcrea).—De Luis Anselmi.—Gran compañía ecuestre, acrobática y de dramas y comedias nacionales.—Dirigida por el Sr. Vicente Vita.— El sábado 4 de junio: debut de la compañía. —Precios populares.

CIRCO EL PORVENIR—CALLES NARVAN Y Bebedero (Villa Urquiza).—En breve debutará en dicho circo una gran compañía de variedades y dramas nacionales, bajo la dirección de Carlos Fresia.

CIRCO INTERNACIONAL — CALLE BOMpland y Charcas.—Empresa Legnes y De Rici.—Gran compañía ecuestre y de dramas.— Hoy lunes 30: Gran función con variado programa ecuestre y acrobático. Se representarán dos obras nacionales.—A las 8.30.

CIRCO NACIONAL—RIVERA 641—EMPRESA Figoli y Robba.—Director Alberto Henault.— Próximamente inauguración del nuevo y espacioso Politeama y debut de esta gran compañía.

ZOCO CHICO — FESTEJOS ARABES (AVEnida Alvear 1612).—El miércoles 1o. de junio inauguración.

SALON AMERICANO—SAN JUAN Y RIOJA— Cinematógrafo especial para familias.—Hoy lunes 30: Gran función con grandes estrenos y novedades de actualidad.—Platea con entrada, 0.50 $.—A las 8.30.

GRAN BIOGRAFO LAVALLE — LAVALLE esquina Suipacha—Especial para familias— Hoy lunes 30: Gran función cinematográfica con grandes estrenos y novedades de actualidad.— Platea con entrada, 0.40 $.—A las 8.30.

PALACIO NOVEDADES — SKATING RINK, abierto mañana, tarde y noche. Días de moda martes y viernes por la noche, y miércoles de tarde. Extra: Los africanos salvajes, Los fenómenos de la fuerza, El trapecista, Jim y Emanco habilidoso. Novedad del día: El mono Cónsul, el chimpancé más sabio del mundo, y los campeones patinadores miss Davie y Mr. Bennet.

PABELLON DE LAS ROSAS—AVENIDA Alvear y P. Lucena—Grandes festivales en conmemoración del centenario.—En el gran salón: Skating Rink, secciones de patinaje de mañana, tarde y noche, exhibición de patinaje artístico por los campeones mundiales señor y señorita Franks. Espléndido cinematógrafo. Banda orquesta bajo la dirección del maestro Sesso, con el concurso de los dos primeros premios de trombón y pistón del conservatorio de París, señores Gustavo Perret y Jouses Rocher.—Próximamente grandes festivales de costumbres criollas, doma de potros, payadas, bailes naciona es, etc.

SOCIEDAD DE MUSICA DE CAMARA— Cuartetistas: profesores Maurage, Torteroio, Rodríguez y Marchal. Pianistas: profesores Azuirre, Pel Ponte, Thibaud y Williams. Cuota mensual para socios adherentes, 5 $, con opción á dos entradas gratuitas para familia. Entrada general, 5 $. Doce conciertos anuales en el salón La Argentina. El cuarto tendrá lugar el lunes 30 de mayo, á las 9 p. m. Programa: Sexto quinteto en sol menor para 2 violines, 2 violas y violoncello, de Mozart (segundo concierto en mi bemol mayor, para violín con acompañamiento de instrumentos de cuerda, de Bach; y cuarteto en su menor, de Grieg. Se reciben adhesiones en Bartolomé Mitre 888.

PABELLON DE LAS ROSAS (PALERMO)— Febrero — Diners-concerts todos los días. — Teatro de títeres, Guignol, cinematógrafo, calesitas, grafófono, góndolas venecianas y otras diversiones.—Entrada libre.

CENTENARIO SALON, CUYO 1157.—Cinematógrafo especial para familias.—Función todas las noches. Siempre novedades y estrenos de actualidad.—Platea con entrada, 0.60 $.—A las 8.30.

SALON NACIONAL — CINEMATOGRAFO — Corrientes 838.

GRAN SALON 25 DE MAYO — SAN JUAN núm. 1900 esquina Pozos.—Cinematógrafo especial para familias.

BIOGRAFO EXCELSIOR — CALLE MAIPU número 351.

SALON COLON — AVENIDA DE MAYO Y Lorea—Cinematógrafo especial para familias

CINEMATOGRAFO GENERAL MITRE—Calle Boedo y Humberto I. — Especial para familias.—Función todas las noches.

CINEMATOGRAFO RIVADAVIA — RIVADAvia 2650—Todas las noches función con variado programa.

GRAN SALON COLISEO — SAN JUAN 2007 esquina Sarandí.—Biógrafo y novedades.— Salón especial para familias.

GRAN SALON BIOGRAFO IMPERIAL — Cangallo y Esmeralda.—Salón especial para familias.

SALON DEL SUR — POZOS 1800 ESQUINA Cochabamba. Todos los días grandes estrenos.—Platea con entrada, 0.30 $.

SALON TEATRO LIBERTAD — GENERAL Iriarte 755.—Cinematógrafo especial para familias.

COMPRA VENTA E HIPOTECAS

MARIO LIVINGSTON
556 Bartolomé Mitre. U. T. 2465 (Avenida)
LA NOTA DEL DIA
TRANSACCIONES PARTICULARES

COMPRO EN EL TANDIL—

UNA LEGUA DE BUEN CAMPO, AUNQUE diste de estación, se pagará al contado.

Mario Livingston
556 Bartolomé Mitre. U. T. 2465 (Avenida)

CUYO, CANGALLO, B. MITRE—

CORRIENTES, CUYO, CANGALLO, BARTOlomé Mitre y Rivadavia de Callao á Fuyrredón, compro terreno de 17 á 20 por 70 ó 75 varas de fondo. Al contado.

Mario Livingston
556 Bartolomé Mitre. U. T. 2465 (Avenida)

SOBRE CALLAO—

SOBRE LA AVENIDA CALLAO O A MEDIA cuadra de distancia para ambos lados, compro terrenos chicos.

Mario Livingston
556 Bartolomé Mitre. U. T. 2465 (Avenida)

DOY EN HIPOTECA DEL 7 AL 8 o|o—

CUALQUIER SUMA DE DINERO SUPERIOR á 50.000 $. Tanto á oro como á papel, con plazo de uno á nueve años para el pago, pudiendo levantarse la deuda con amortizaciones parciales ó totalmente. Consigo renovaciones de hipotecas á vencerse.

Mario Livingston
556 Bartolomé Mitre. U. T. 2465 (Avenida)

CEDULAS NACIONALES—

TRAMITO PRESTAMOS ANTE EL BANCO Hipotecario Nacional, ó cualquiera de sus agencias. Todos los gastos que origine la tramitación del préstamo, hasta liquidarlo, son de mi cuenta.

SUCURSAL BAHIA BLANCA
A CARGO DEL SEÑOR ENRIQUE RAYCES
(avenida Colón 261, Bahía Blanca)
Mario Livingston — Bartolomé Mitre 556

EDUARDO LIVINGSTON
Florida 444. U. T. 2121 (Avenida)

PROPIEDADES EN LA CAPITAL—

TENGO EN VENTA PARTICULAR CASAS de todo valor para familia y para renta, desde la suma de 10.000 $ en adelante.

Eduardo Livingston
Florida 444. U. T. 2121 (Avenida)

TERRENOS PARA ESPECULACION—

OFREZCO UN TERRENO DENTRO DEL MUnicipio, bien situado, paraje alto, con porvenir ya asegurado, compuesto de 90.000 metros, á 2.80 $ la vara cuadrada. Tengo también otras grandes fracciones en muy buenas condiciones.

Eduardo Livingston
Florida 444. U. T. 2121 (Avenida)

CAMPOS EN VENTA—

TENGO PARA VENDER Y PUEDO CONSEguir en venta particular, campos y chacras en cualquier punto de la república.

Eduardo Livingston
Florida 444. U. T. 2121 (Avenida)

HIPOTECAS—

TENGO PARA COLOCAR CUALQUIER SUMA superior á 20.000 $, sobre casas ó campos, á intereses que varían según la importancia de la cantidad tomada ó la responsabilidad del propietario. Plazo hasta 9 años, pudiendo hacerse amortizaciones voluntarias.

Eduardo Livingston
Florida 444. U. T. 2121 (Avenida)

BANCO HIPOTECARIO NACIONAL—

ME OCUPO PREFERENTEMENTE DE PRESTamos ante este Banco, adelanto todos los gastos para la tramitación, tasaciones, escrituraciones, etc. Consigo aumentos sobre préstamos anteriormente acordados y cancelo con fondos propios las primeras hipotecas que reconozcan cualquiera que sea su importancia, en la capital ó cualquier punto de la república. El solicitante sólo tiene que firmar la solicitud, lo demás corre por mi cuenta.

HORACIO C. BUSTAMANTE
Corredor de Bolsa
Calle Bartolomé Mitre 453
U. T. 3610 (Avenida) C. T. 3124 (Central)
Sección hipotecas y propiedades á cargo del señor Dionisio Cornille

COMPRO CASA DE RENTA.

EN HIPOTECA CUALQUIER CANTIDAD QUE se desee obtener, tengo disponible en las mejores condiciones de plaza, á oro y á papel.

ALBERTO BUSTAMANTE
COMISIONES
Escritorios: Cangallo 417

OFREZCO EN HIPOTECA CUALQUIER SUma de dinero á bajo interés y largos plazos. Operaciones rápidas.

Corvera y Peralta Martínez
318 San Martín 326

EN VENTA—

CASAS DE INTERNACIONAL, CASAS DE RENTA, terrenos para edificar, terrenos para especular fraccionando. Campos para agricultura, campos para ganadería, campos de renta. Ofrecemos negocios de esta índole. Facilitamos la colocación de capitales en negocios ventajosos. Ocurran los interesados á Corvera y Peralta Martínez, San Martín 326.

PRESTAMOS HIPOTECARIOS A ORO Y PApel, sobre casas en la capital y campos en las provincias de Buenos Aires, Santa Fe, Córdoba y Entre Ríos, territorios de la Pampa, Neuquen y Río Negro, á largos plazos y al más bajo interés. Operaciones rápidas. Tramitamos préstamos del Banco Hipotecario Nacional y cualquiera de sus sucursales. Ocurra el interesado á Corvera y Peralta Martínez, 318 San Martín 326. p.

CORVERA y PERALTA MARTINEZ

NUEVAS, CONSTRUIDAS A TODO COSTO— Sobre dos bulevares. Pueyrredón 1040 y 1046. Con renta estimada en 8.400 $ anuales. Altos y bajos. Decorados, mármoles, luz eléctrica, riquísimos papeles, cartón-piedra, estucados, carpintería de roble y de cedro, artísticas puertas con herrajes en los vestíbulos y en los comedores, servicios de agua caliente, espaciosos baños renovados mosaicos norteamericanos, luz eléctrica con toma-corriente en todas las habitaciones, etc. Bajos número 1040. Sala, cuatro dormitorios, comedor, dos cuartos de servicio. Altos 1046. Sala, cinco dormitorios, comedor, dos piezas de servicio. En venta particular. Ocurrir á Corvera y Peralta Martínez. Horas de visita: de 9 a. m. á 11 y de 2 á 4 p. m. m30

ADOLFO BULLRICH y Ca.
San Martín 254 y Florida 269 y 273

SECCION VENTAS PARTICULARES E HIPOTECAS—

HABIENDO ESTABLECIDO EN NUESTRA casa una sección de ventas particulares á hipotecas, comunicamos al público que dedicamos preferente atención á esta clase de negocios.

Tenemos pedidos y ofrecimientos de propiedades urbanas y rurales y dinero para colocar en hipotecas á largos plazos. ap7

Gabriel Scannapieco
Reconquista 144 U. T. 3075 (Avenida)

PIDAN DINERO EN HIPOTECA LOS SEÑOres interesados directamente á esta casa, en la seguridad de que no perderán el tiempo, tenemos disponible cualquier cantidad de dinero interés y cualquier punto de la república. El asesoramiento jurídico. Operaciones rápidas y reservadas. Horas de oficina, de 10 á 12 m. ó de 4 á 5.30 p. m.

PROPIEDADES QUE DEN BUENA RENTA tengo orden de comprar en el radio sur de la ciudad desde Entre Ríos á Paseo Colón y desde Independencia á Brasil. Ruego á los señores interesados me ofrezcan directamente las propiedades, contestándoles en el día.

CEDULAS HIPOTECARIAS, TRAMITO ANTE el Banco Hipotecario Nacional en esta capital ó en la provincia de Buenos Aires. Adelanto á los señores interesados todos los gastos que se originen para la tramitación Horas de oficina de 10 á 12 ó de 4 á 5.30 p. m. p. m10

Althaparro Hnos.
San Martín 158. U. T. 2500 (Avda).
Hacendados, agentes de negocios rurales
Comisiones en general

NOS DEDICAMOS DE PREFERENCIA A LOS negocios en campos y haciendas, estando habilitados para tratar estas operaciones con ventaja, por nuestra larga práctica en la ganadería. a130

Giménez Zapiola, Panelo y Ca.
FLORIDA 239 U. T. 1361 (Avenida)

Remates, hipotecas, descuentos, compra-venta de propiedades y campos, mensuras, tasaciones

HIPOTECAS—

TENEMOS CUALQUIER SUMA, EN ORO O papel, para colocar á plazos cortos ó largos y con interés módico. Operaciones rápidas.

BANCO HIPOTECARIO NACIONAL—

LOS PRESTAMOS DEL BANCO HIPOTECArio Nacional, podrán obtenerlos los interesados por nuestro intermedio, en las condiciones usuales de ese establecimiento, corriendo por nuestra cuenta todas las tramitaciones correspondientes, hasta la liquidación completa de la operación.

A. H. THEULE
Florida 230 U. T. 60 (Avenida)

PRESTAMOS HIPOTECARIOS—

A ORO Y PAPEL, CUALQUIER CANTIDAD sobre casas, terrenos y campos á interés bajo. Trato directamente con los interesados é informo en el día.

VENTA DE INMUEBLES—

CASAS DE FAMILIA Y DE RENTA, DE TOdo precio y en cualquier barrio, hay siempre disponibles, en condiciones ventajosas.

TERRENOS GRANDES Y CHICOS, DENTRO y fuera de la capital, para edificar ó subdividir, pueden solicitarlos directamente los interesados en mi oficina. p.

Andrés Macaya é Isidro J. Molinero
Bartolomé Mitre 544 U. T. 1864 (Avenida)

DINERO EN HIPOTECA TENEMOS PARA colocar cualquier suma superior á 20.000 pesos sobre casas en esta capital ó campos en la provincia, á interés más bajo de plaza y que varían según la importancia de la cantidad tomada. Contestaciones rápidas y reservadas. a28 3

ENRIQUE CALDWELL
REMATES, COMISIONES E HIPOTECAS
San Martín 76—U. T. 1815 (Avenida) a822

Arturo Barros y Ca.
50 San Martín. U. T. 828 (Avenida)
Casa de remates

CASAS Y CAMPOS VENDEMOS. CASAS Y campos compramos.
Dinero damos en hipoteca. Descuento en todos los Bancos. a10 27

La Propiedad
347 San Martín 347

CAMPOS EN CHUBUT—

SE VENDEN DOS, 4 O 6 LEGUAS, LINdando con la colonia Boer, á $ la hectárea, pagadero mitad al contado y el saldo en ocho cuotas semestrales, sin interés. a p8

Greef y Apecech
U. T. 2336 (Avenida) C. T. 4002 (Central)
SAN MARTIN 427

HIPOTECAS: TENEMOS DISPONIBLES SUmas de dinero á oro y papel, para préstamos hipotecarios, sobre campos ó casas en la capital. Tramitamos pedidos para el Banco Hipotecario Nacional.

Díaz y Souza
Socios: Juan A. Díaz y Juan Santos Souza
Casa central: 25 de Mayo 159, U. T. 1130 (Av.)
Sucursal en Junín (B. A.), U. T. 48

OFRECEMOS EN VENTA

COCINERO, PASTELERO Y REPOSTERO, SE ofrece recomendado, hace extras en casa de familia; Talcahuano 980. c25

COCINERO ITALIANO, SE OFRECE CON buenas recomendaciones; tratar Azcuénaga número 1437. c226

COCINERO SE OFRECE PARA CASA DE familia, con recomendaciones; Las Heras número 111. c230

COCINERA ALEMANA, PARA FAMILIA extranjera, de preferencia, sabiendo lavar y planchar con almidón, se ofrece, sueldo de 60 á 70 $; Córdoba 1470. c824

COCINERA ESPAÑOLA SE OFRECE PARA casa de corta familia, es de profesión, muy formal, con buenas recomendaciones, para ciudad ó campo cerca: Armonía 2556. c328

COCINERA DE PROFESION, SE OFRECE para casa de matrimonio ó corta familia, sueldo 70 á 80 $; Talcahuano 1273, pieza número 17. c229

COCINERA FORMAL, ITALIANA, CON UNA hija de 10 años, pero con la condición de mandarla á la escuela, se ofrece; Montevideo número 775. c329

COCINERO, PASTELERO Y REPOSTERO DE profesión, se ofrece, con buenos informes y competente en su oficio, aseo en su trabajo y solicita peón; por carta, Tucumán 2227. c324

COCINERA DE PROFESION, DE LA ALTA Italia, se ofrece con cama, conoce bien la cocina francesa y alemana; dirigirse por carta á S. S., poste restante, sucursal 6. c229

COCINERAS DE PRIMER ORDEN Y SENCIllas, mucamas recién llegadas y demás servicio doméstico de todas nacionalidades, se ofrece con buenos informes; agencia Alemana, Charcas 842. b130

COSTURERA FRANCESA, FORMAL, SE ofrece por día, en casa de familia, para arreglos de ropitas de niños, y componer ropa; dirigirse por carta á R. 63, en las oficinas de este diario. c228

COCINERO PASTELERO FIAMBRERO, DE profesión, se ofrece hombre solo y formal, competente en varios estilos, con buenos certificados, para familia; suplente ó efectivo; calle Reconquista 514. c130

COCINERO DE PROFESION, SE OFRECE; cocina á la inglesa en varios estilos; lo mismo en pobres de toda clase, con buenas recomendaciones; calle Suipacha 1210, pieza número 38. c228

COCINERA ESPAÑOLA, MUY LIMPIA Y bien educada, se ofrece, prefiere con poca comida para el marido por fuerte un brazo y también de matrimonio para cualquier trabajo que él pueda desempeñar; Francisca Robles. San José 1967. c228

COCINERO REPOSTERO, COMPETENTE, con hombre solo y formal, trabaja á varios estilos, ofrece con buenas recomendaciones, para casa de familia, condiciones equitativas; por carta, Tucumán 1015. c229

COCINERAS DE PROFESION Y DE COCINA de ser ta, mucamas generales, mucamas de comedor y adentro, matrimonios para campo, mucamo de primer orden, con buenos informes, se ofrece; antigua agencia de Margarita I. de Ger, Corrientes 1688, U. T. 426 (Libertad). c130

DOS MUCAMAS SE OFRECEN PARA MAtrimonio ó corta familia; calle Arenales número 3101. c129

GRAN REGISTRO DE COLOCACIONES ARgentino, inglés, francés, alemán, español, italiano y norteamericano, ofrece un servicio especial, muy bien recomendado para ciudad y campaña. Casa muy seria. Se atiende todos pedidos, rápido por el gran sistema moderno. Se ofrecen las mejores Institutrices diplomadas, de Francia, Inglaterra y Alemania, gobernantas, niñeras, mucamas, cocineras y cocineros de repostería de estancias, de varias nacionalidades, matrimonios, amas de llaves, camareras, mucamos, porteros de buena presencia, niñeras, mucamos, mendados; San Martín 652, muy bien recd- c30 17

HOMBRE ALGO ANCIANO, QUE SABE COcinar, se ofrece, ANCIANO, QUE SABE COcinar, se ofrece para corta familia; Daniel número 1441. c230

HOMBRE ESPAÑOL SE OFRECE PARA portero ó casa particular; calle Libertad número 805. c227

HOMBRE SOLO, FORMAL, SE OFRECE PARA LA limpieza y limpieza, casa de corta familia, práctico, es medio sordo; dirigirse por carta á E. Romero, Monroe 3275, Belgrano. c330

HOMBRE FORMAL DE 50 AÑOS, SE OFRECE para portero ó otro trabajo sencillo, con recomendaciones y garantías á J. A., Bartolomé Mitre 1409. c228

HOMBRE FORMAL, CONOCE UN POCO DE quinta y jardín, se ofrece para cualquier trabajo sencillo, prefiere poco sueldo; Belgrano núm. 2267. c229

HOMBRE SOLO, SE OFRECE PARA CUIdar casa, entiende la cocina, con buenas recomendaciones; dirigirse por carta ó personalmente á J. B., calle Vicente López 61, pasaje Suizo, puerta 5. c228

JOVEN FORMAL, DE 25 AÑOS, PRACTICO para portero, se ofrece con buenos informes; Piedras 2769. 130

JOVEN ESPAÑOL, DE 16 AÑOS, SE OFRE- ce para casa particular ó negocio, sabe leer y escribir; Uruguay 662, pieza 2. c129

JOVEN DE 20 AÑOS SE OFRECE PARA peón ú otro trabajo cualquiera, teniendo buenos informes; ocurrir por carta á Rodríguez P., San José 1911. e228

LAVANDERA Y PLANCHADORA BUENA, SE ofrece; Arenales 926. c230

MUCHACHA PARA TODO TRABAJO, SE ofrece para corta familia; Cerrito 539. c230

MUCAMA DE PROFESION, DE ADENTRO, se ofrece; Ceballos 131. c230

MUCAMA SE OFRECE PARA COMEDOR, SAbe bien su obligación; Rivadavia 1254. c230

MUCAMO ITALIANO CON BUENOS INFORmes, se ofrece; Tucumán 319. c230

LAVANDERA PARA TRES DIAS DE LA SEmana, se ofrece; Moreno 1051. c129

MUCAMA Y COCINERA, SE OFRECEN; LAvalle 976. c230

MUCAMA DE ADENTRO, BIEN RECOMENdada, se ofrece; Paraguay 748, p. 11. c230

MUCHACHO RECIEN VENIDO, SE OFRECE; Bermejo 273. c120

MUCAMA DE ADENTRO O NIÑERA, SE ofrece; Bermejo 273. c230

MUCAMA ITALIANA, FORMAL, SE OFREce; Pringles 70. c328

MUCAMA SE OFRECE CON BUENOS INformes; Bolívar 1071. c130

MUCAMA SE OFRECE PARA IR Y VOLver á Europa; Paraguay 1368. c228

MUCAMA DE ADENTRO, SE OFRECE, SAbe coser; Talcahuano 1265. c328

MUCHACHA SE OFRECE PARA CASA DE matrimonio; Charcas 1517. e228

MUCAMAS SE OFRECEN DOS, CON BUEnas recomendaciones; Belgrano 874. c228

MUCAMA SE OFRECE CON RECOMENDAciones; Piedras 1268, pieza 51. c228

MUCAMA, SE OFRECE BIEN RECOMENDAda; Chile 536. c228

MUCAMA DE ADENTRO, SE OFRECE CON buenas recomendaciones; Charcas número 1437. c129

MUCAMA DE ADENTRO, VASCA, SABE SU obligación, se ofrece; Chacabuco número 879. c230

MUCAMA SE OFRECE CON BUENAS RErecomendaciones; dirigirse por carta ó personalmente, Montevideo 679. c229

MUCAMA DE COMEDOR, PRACTICA Y RE- comendada, se ofrece; Montevideo número 646. c228

MUCAMA EXTRANJERA, SE OFRECE, CON buenas recomendaciones, sabe coser; Arenales 1094. c229

MUCAMA DE ADENTRO QUE SEPA COSER y con buenas recomendaciones, se necesita; Florida 685, de 11 á 2. b328

MUCAMA DE ADENTRO, SE OFRECE TIEne recomendaciones y sabe coser bien; Charcas 842. c130

MUCAMA PARA ADENTRO O COMEDOR, se ofrece para corta familia; Ceballos número 451. c327

MUCAMAS DE ADENTRO PARA CORTA FAmilia, se ofrecen dos con buenos informes; Brasil 635. c230

MUCAMA SE OFRECE, SABE SU OBLIGAción, bien recomendada; Rodríguez Peña núm. 350. c130

MUCAMAS SE OFRECEN DOS, UNA DE adentro y otra de comedor, con buenas recomendaciones; Lavalle 528 (altos) c228

MUCHACHO DE 14 AÑOS, ESPAÑOL, SE ofrece para todo servicio; dirigirse San Martín 922. c228

MUCAMO VASCO, DE BUENA PRESENCIA y con buena ropa, se ofrece con muy buenas recomendaciones; Victoria 777. c828

MUCAMO DE COMEDOR, COMPETENTE Y de buena presencia, afeitado, con frac, se ofrece recomendado; Rodríguez Peña 1376. c229

MUCAMO DE PROFESION, ENCERADOR RE- comendado, se ofrece para todo servicio; Alsina 672. c130

MUCAMO ESPAÑOL, DE 22 AÑOS, CON BUEnas recomendaciones, se ofrece; Anchorena núm. 1451. c130

MUCAMO DE COMEDOR, BIEN RECOMENdado, excelente servicio, se ofrece; Corrientes 1401. c230

MUCAMO COMPETENTE PARA HOTEL O casa de pensión, se ofrece, argentino, habla francés; Tucumán 1960. c229

MUCAMO FORMAL, AFEITADO, BUENA ROpa, frac, práctico, se ofrece; Suipacha número 701. c130

MUCAMO PARA HOTEL O CASA DE PENsión, joven, se ofrece, sabe su obligación; Moreno 1403. c129

MUCAMO FORMAL, DE PRIMERA, CON buenas recomendaciones y muy buena presencia, se ofrece; Arenales 1502. c130

MUCAMO SE OFRECE CON BUENAS REcomendaciones; Ayacucho 965, pieza número 25. c230

MUCAMO DE COMEDOR, SIN BIGOTE, SE ofrece, formal, con buenas recomendaciones; Charcas 2688. c227

MUCAMOS SE OFRECEN DOS, PARA EXtras y banquetes, muy recomendados; Cerrito 1841. c228

MATRIMONIO SE OFRECE CON RECOMENdaciones, él buen portero y ella mucama para pueblo cercano ó ciudad; Andes 1508. c230

MATRIMONIO FRANCES SE OFRECE, AMbos mucamos; por carta á las iniciales L. C., Paso 612. c360

MATRIMONIO SIN HIJOS, SE OFRECE CON buenas recomendaciones, el mucamo y ella mucama; Pampa 1800 (Belgrano). c130

MATRIMONIO SUIZO-FRANCES, SE OFREce, él cocinero y ella mucama, competentes; Tucumán 815. c328

MATRIMONIO ESPAÑOL, SIN HIJOS, SE ofrece, él mucamo ó portero y ella buena cocinera, con recomendaciones; Venezuela número 1292. c330

MUCAMA DE ADENTRO, SE OFRECE CON buenas recomendaciones, práctica en el trabajo, de buena presencia; por carta ó personalmente Ceballos 131. c330

MUCAMA VASCA, SE OFRECE CON BUEnas recomendaciones, sueldo 45 á 50 $; por carta ó personalmente á C. A., Bulnes 1596. c328

MUCAMO DE COMEDOR, JOVEN, DE BUEna presencia, se ofrece con recomendaciones; dirigirse por carta ó personalmente, calle Azcuénaga 60. c228

MUCAMO CON FRAC Y AFEITADO, DESEA colocarse en casa de familia muy distinguida, habiendo estado en otra igual; Uruguay número 1231. c228

MUCAMO DE PROFESION, SE OFRECE CON recomendaciones de las principales familias, sueldo de 80 á 100$; por carta á A. F., Uruguay núm. 859. c230

MUCAMO MUY PRACTICO EN EL OFICIO, se ofrece con buenas recomendaciones, buena ropa, sin pretensiones; atiende por carta, á A. F., Venezuela 422. c129

MATRIMONIOS OFRECEN LA COMISIONARIA, la única de argentinos en Buenos Aires, para ciudad y campaña, recomendados; Unión Telefónica 1564 (Avenida). Cuyo 236. Por carta ó teléfono. c130

MUCAMO DE COMEDOR, CON FRAC O portero, italiano, se ofrece con recomendaciones de la República Argentina, y certificados de París; Once de Septiembre 2390 (Belgrano). c130

MUCAMO FRANCES, HOMBRE DE 42 AÑOS, se ofrece para casa de familia ó hombre solo, pero quiere buen trato, tiene recomendaciones de 12 años en la misma casa, viajaría á Esmeralda 606. c529

MATRIMONIO ALEMAN, SE OFRECE CON una hija de 15 años, ella para cocinera, él para cualquier trabajo, para el campo dirigirse á Ziegler, casa del Sr. Obergo, por Suárez, F. C. S. Coronel c324

MUCAMO SERIO SE OFRECE PARA COmedor, con bigote, soltero, hombre muy competente, con buena ropa y frac, á $ por día, precio módico, con muy buena ropa y frac, é informes: Cerrito 558. c129

MUCAMAS DE COMEDOR Y DE ADENTRO, matrimonios para el campo, mucamo de primera y mucamo segundo, sirvientas, niñeras, se ofrecen como buenos informes: antigua agencia de Margarita I. de Gay, Corrientes 1688, U. T. 426 (Libertad). c130

MUCAMA DE ADENTRO, SABE SU OBLIGAción, francesa, ó para dama de compañía de señora sola, sueldo 50 $, se ofrece; por carta á M. Barrera, casilla Olazábal esquina 11 de Septiembre, vía F. C. C. A., Belgrano. c229

MATRIMONIO, ELLA BUENA COCINERA, él puede desempeñar cualquier trabajo, sabe de portero y comedor, gente de trabajo y buena presencia, con recomendaciones de familias, se ofrece; Rodríguez Peña 46. c230

MUCAMO O PORTERO JOVEN, CON TRES años en el oficio, en casa particular, con muy buenas recomendaciones de su conducta y buena ropa, se ofrece, indicando sueldo y familia; dirigirse por carta ó personalmente á S. Fernández, Charcas 686. c327

MATRIMONIO ESPAÑOL SE OFRECE, HONrado y trabajador, él portero ó segundo mucamo ó para limpieza, ella mucama, sabe de costura, de planchado y de lavado y algo de cocina, española, con buenas recomendaciones, para ciudad ó campo; dirigirse á F. F., timbero 1875. c330

NIÑERA FORMAL SE OFRECE PARA UN mínimo de meses; Belgrano 1782. c229

NIÑA DE 12 AÑOS, SE OFRECE PARA acompañar á un matrimonio decente, sin familia, trabajo sencillo; San Lorenzo 324. 130

NIÑERA FORMAL, SE OFRECE CON BUEnas recomendaciones; Rodríguez Peña número 175. c230

PEON SE OFRECE PARA LIMPIEZA DE PAtios en casa de familia, buenas recomendaciones; San Lorenzo 324. c130

PORTERO ESPAÑOL, HOMBRE FORMAL, se ofrece con buenas recomendaciones; calle Tucumán 301. c329

PORTERO O LACAYO, PRACTICO, SE OFREce con recomendaciones, de buena presencia y buena ropa; á F. R., Paraguay 1654. c427

PLANCHADORA SE OFRECE PARA CASA particular, por mes, con buenas recomendaciones; Uruguay 163. c327

PLANCHADORA SE OFRECE PARA CASA de familia, sabe coser bien y lavar, por día ó por mes; Sáenz Peña 1356. c228

PORTERO O SEGUNDO MUCAMO, HOMBRE de toda confianza, se ofrece para casa de familia distinguida; Uruguay 1231. c228

PLANCHADORA SE OFRECE PARA CASA de familia, con recomendaciones; Chacabuco núm. 379. c328

PLANCHADORA FRANCESA, ESPECIAL EN ropa de señora ó mucama de adentro, con chica de 18 años que entiende algo de costura, se ofrecen para casa de buena familia, sueldo 60 pesos; Solís 930. c230

SIRVIENTA SE OFRECE, MENOS COCINA; Venezuela 1557. c228

SIRVIENTA SE OFRECE PARA TODO servicio, con recomendaciones; Perú 973, pieza 9. c229

SEÑORA QUE SABE LAVAR Y PLANCHAR, se ofrece, ciudad ó campo; Moreno número 1028. c230

SEÑORITA MADRILEÑA, SE OFRECE PARA lectora ó dama de compañía; calle Alsina número 1085. c328

SIRVIENTA DEL PAIS, SE OFRECE PARA servicio de matrimonio solo, dándole pieza para el marido; Corrientes 1686, p. 9. c230

SIRVIENTA QUE ENTIENDE DE COCINA, se ofrece con recomendaciones; Paraguay número 2401. c130

SEÑORA ALEMANA, HABLANDO MUY BIEN el francés, se ofrece para cuidar niños; E. A. H., Mansilla 659. c327

SEÑORA SE OFRECE, ATIENDE CASA DE persona sola, acompañar señorita, va al campo y al Paraguay, entiende francés; Hotel Victoria, pieza 35. c229

SEÑORA FRANCESA, SOLA, SE OFRECE PAra casa de persona sola, prefiere la campaña, cocina muy bien, es de edad; Defensa número 855. c229

SEÑORA VIUDA, ITALIANA, SE OFRECE para servicio de personas solas, tiene buenos informes, es joven y dispuesta para el manejo de una casa; dirigirse por carta á B. C., poste restante. c129

SEÑORA SOLA, FORMAL, SE OFRECE PAra el gobierno de casa de matrimonio solo ó corta familia, habla francés y castellano, posee óptimas referencias de familias conocidas; calle Garay 1427. c327

VALET DE CHAMBRE, CON EXCELENTES recomendaciones, se ofrece por haberse muerto su patrón; Joaquín Sabadell, calle Guido núm. 876. c228

VALET DE CHAMBRE, ESPAÑOL, PARA señor solo, se ofrece, sabe su obligación, con buenos informes; dirigirse por carta á P. L., en las oficinas de este diario. c227

OFICIOS VARIOS PEDIDOS

APRENDIZ FOTOGRAFO, SE NECESITA; Corrientes 4063. b230

ALERTA, AZUCAREROS! SE NECESITA uno competente para Tucumán; mecánicos electricistas, ajustadores, constructores, viniviticultores y peones para el maíz á 4 $ por día; La Universal, 25 de Mayo 638. d228

COSTURERA, SE NECESITA POR DIA; MONtes de Oca 551. d228

CHAUFEUR PARA AUTOMOVIL ELECTRIco, con recomendaciones, se necesita; San Martín 550. d130

CHAUFFEUR PARA AUTOMOVIL ELECTRIco, se necesita, se exigen buenas recomendaciones; Arenales 1594. d328

EMPLEADOS Y DEPENDIENTES DE TODOS los ramos de comercio, competentes y recomendados para ciudad y campaña, necesita La Internacional, San Martín 428. Informes gratuitos. d129

LA UNIVERSAL, 25 DE MAYO 638, NECESIta maestro azucarero, capataces para estancias, amas de llaves, mucamas, institutrices, profesoras, señoritas para la exposición, cocineras y otras más. d129

MECANICO DENTISTA, SE NECESITA PARA la provincia, buen sueldo; darán razón depósito de Diego Gibson. d530

INSTITUTRIZ SE NECESITA CON URGENcia para provincia, francesa, alemana ó inglesa; ocurrir Belgrano 3533. e427

JOVEN DE 15 A 16 AÑOS SE NECESITA para casa importadora; dirigirse á casilla de correo 1038. d228

TENEDOR DE LIBROS AYUDANTE, QUE haya trabajado en droguería y sepa calcular precios de artículos importados, se necesita; ocurrir Garay 1100. e130

OFICIOS VARIOS OFRECIDOS

COSTURERA POR DIA SE OFRECE PARA casa de familia distinguida; San Juan número 2753. e230

COSTURERA QUE ENTIENDE DE TODA CLAse de costuras, se ofrece para casa de familia; B. de Irigoyen 1414. e130

CARPINTERO, COLOCADOR DE PUERTAS Y de instalaciones de armazones y refacción de muebles, se ofrece; B. Mitre 1891. e230

CAJERA DIPLOMADA, SEÑORITA CON ALtas referencias, sabiendo inglés y castellano perfectamente y algo de teneduría de libros, desea entrar en una buena casa de comercio; por carta á Señorita F. L., calle Malabia número 1491. e228

CORREDOR DE HOTEL, CON LIBRETA, O portero, también para club, sanatorio ó establecimiento comercial, se ofrece hombre educado, hablando alemán, inglés é italiano, buenas referencias; por carta ó personalmente á F. T., calle Medrano 528. e129

EMPLEADOS DE ESCRITORIO, TENEDORES de libros, auxiliares y dependientes de comercio, hay disponibles; San Martín 428, La Internacional. No cobramos comisión. e129

ESTANCIEROS: TENEDOR DE LIBROS, práctico para establecimiento de campo, con referencias á satisfacción, se ofrece; por carta á E. B., Cerrito 56. e10 22

ESTANCIEROS, SE OFRECE MATRIMONIO, él para tenedor de libros ó administrador de estancia, pudiendo ella desempeñar cargos profesionales de su sexo, sin pretensiones, buenos certificados; por carta á J. R., Pujol 1211. e330

GOBERNANTA DE NIÑOS, SE OFRECE, habla francés, para casa distinguida; dirigirse á C. M., Santa Fe 480. e328

JARDINERO SOLTERO, HOMBRE FORMAL, se ofrece con buenas recomendaciones; calle Rivadavia 5600. e228

JARDINERO DE PROFESION, COMPETENTE, con buenas recomendaciones, se ofrece para estancia ó quinta; á N. G., Talcahuano número 318. e229

JOVEN 26 AÑOS, CON CONOCIMIENTOS EN ganadería, agricultura y contabilidad, referencias á satisfacción, se ofrece; por carta á A. M., Santa Fe 5930. e425

JOVEN EXTRANJERO, HABLANDO ALEmán, inglés y francés, con excelentes certificados, se ofrece de tenedor de libros, intérprete ó administrador, ciudad ó campaña; W. F. P., casilla 868. e527

JOSE CARDUCCI, ITALIANO, DE 45 AÑOS (Romañolo), muy práctico en todos trabajos de jardines y plantación y multiplicación de árboles frutales y de toda clase, tiene certificados y recomendaciones, ofrece su trabajo para estancia y casa particular; contestación por carta, Reconquista 1082. e230

LINOTIPISTA ESPAÑOL RECIEN llegado, se [illegible] manipulador de la máquina [illegible] Argentina, para [illegible] en la capital ó [illegible]; ocurrir Gallo 34, ó por carta á [illegible]. M. e229

MODISTA BUENA, SE OFRECE PARA CASA particular; dirigirse Cochabamba 633. e330

MODISTA PARA CASA DE FAMILIA, SE ofrece, corta por figurín; Andes 1659, departamento 9. e230

MEDIO OFICIAL HERRERO, SE OFRECE, recién llegado, sin pretensiones; Viamonte 1880. e229

MODISTA PARA CASA DE FAMILIA, POR una pieza da una semana de costura, se ofrece con recomendaciones; Andes 1659, departamento 9. e229

MAYORDOMO EXTRANJERO, PERSONA enérgica y de absoluta confianza, con larga práctica en la organización y administración de conocidos establecimientos del país, muy competente en ganadería y agricultura en general, invernada, alfalfares, cremería, cría de cerdos, etc., se ofrece para establecimiento importante de Buenos Aires, Córdoba ó Santa Fe; dirigirse por carta á Extranjero, en las oficinas de este diario. e20 14

OPERADOR CINEMATOGRAFICO, COMPEtente se ofrece para ciudad ó campaña; escribir á Operador, sucursal 46. 227

PANISTA ITALIANO, SE NECESITA; FLOrida 692. e328

PEINADORA Y ONDULADORA MARCEL TOma abonadas; Vicente López 61, departamento núm. 4. e10 19

PLANCHADORA PARA CASA DE FAMILIA, se ofrece con recomendaciones; calle Tucumán 1960. e129

PARTICULAR, SE OFRECE DE PESQUISA secreto para cualquier clase de asuntos; dirigirse al Sr. H. Ruiz, poste restante, correo central. e328

PERSONA FORMAL, SE OFRECE PARA desempeñar cargo de cobrador, empleado de negocio, sea de joyerías ó casa de préstamos, puede dar muy buenas garantías comerciales é efectivo; Garay 1427. e327

PERSONA INGLESA, INGENIERO MECANIco, competente, actualmente ocupado como jefe de talleres, se ofrece para un puesto análogo; dirigirse por carta á T. S., calle San Fernando 338, San Martín, F. C. C. A. e30 7

SEÑORITA ESPAÑOLA, SE BUSCA PARA TOmar lecciones de ese idioma; Academia de pintura, Ayacucho 1184. e229

SEÑORA DESEA CONOCER PERSONA O FAmilia para acompañar á Europa; dirigirse por carta á M. Bacqué, Laval e 620. e330

SEÑORA JOVEN, ILUSTRADA Y EXCELENte persona, desea encontrar empleo en una estancia, aunque también aceptaría en la ciudad; S. de M. O., oficinas de este diario. e280

SEÑORITA INGLESA, SE OFRECE POR DIA para acompañar niñas ó cualquier trabajo sencillo y coser; dirigirse á M. V., calle Vidal núm. 1549, Belgrano. e229

SEÑORITA RECIEN LLEGADA, HABLANDO alemán y francés, se ofrece como gobernanta; dirigirse por carta á E. S., en las oficinas de este diario. e328

SEÑOR SE OFRECE PARA OCUPAR UN puesto de suma confianza, con plenas garantías por el puesto que ocupa, tiene pretensiones de buen sueldo; dirigirse á la calle Méjico número 1465. e328

SEÑORITA INGLESA, BIEN RECOMENDAda, se ofrece como niñera, gobernanta para acompañar familia á Europa; ofertas á Srta. María, Once de Septiembre núm. 2254 (Belgrano). c325

TENEDOR DE LIBROS, PRACTICO, CON buenas referencias, se ofrece para ciudad ó campaña; escribir á C. 44, poste restante. e630

TENEDOR DE LIBROS COMPETENTE, SE ofrece para la ciudad ó campaña, con buenas referencias y en pretensiones, competente para regentear cualquier negocio; dirigirse por carta á Teneder, poste restante, capital. e529

TAPICERO SE OFR[illegible] CON BUE[illegible] daciones, para casa de familia, para colocación, descolocación y arreglo de cortinas y muebles, precios reducidos; calle Godoy Cruz número 743. e10 22

CONSTRUCTORES

CONSTRUCCIONES, REFACCIONES DE CAsas y obras de pintura en general, á precios módicos; C. Valle, Victoria 1393 ó Almagro número 155. f429

LUSTRADORES Y LIMPIADORES

ALFOMBRAS, COLOCAMOS Á PRECIO MOdico. Limpieza de casas, enceraje y lustraje de pisos. Barato. ¿La Nacional», Charcas 1265. Unión Telefónica 2085 (Juncal). g30 8

APROVECHEN: SE EMPAPELAN PIEZAS por 5, 10, 12, 14 ó 16 $, se hacen trabajos de pintura y blanqueos, á precios módicos; San José 249. Pedro Sacchi. e228

A 10 Y 15 $ LUSTRO PIANOS, A 12 $ LUStro y encero muebles, doy informes de seriedad y competencia absolutamente insuperables; C. González, Paraná 1184. g830

A 5 CENTAVOS EL METRO, A 10, 20, 25 Y 50 centavos el metro, se pintan, barnizan, enceran y lustran pisos, cualquier color; pida usted muestras, se las llevaremos gratis; empresa limpiadora y lustradora de pisos La Nacional, Charcas 1265. U. T. 2085 (Juncal). 30 27

A 15 CENTAVOS EL METRO, A 10, 20 EL metro se enceran y lustran pisos, cualquier color; pida usted muestras, se las llevaremos gratis, limpiadora y lustradora de pisos La Nacional, Unión Telefónica 914 (Avenida). Dirección y administración de la compañía La Nacional, Méjico 424. g328

LA PLATA, GRAN EMPRESA DE ENCERAdos y lustraje de pisos y limpieza en general, de Antonio Gálvez, Méjico 720. g229

LIMPIADORA ELECTRICA DE ALFOMBRAS, guardadora de muebles, fábrica de toldos, lonas, banderas, adornos y trabajos de fantasía; S. Carlevari y Ca., Perú 354. U. T. 427 (Avenida). Coperativa 3859 (Central). p.

LA PLATA, GRAN EMPRESA DE ENCERAdos y lustraje de pisos y limpieza en general, de Antonio Gálvez, Méjico 720. g229

LA FRANCO-AMERICANA, DE EMILE BOIT. Gran casa de encerado y lustra pisos y parquets. Limpieza de casas nuevas y de familia; Paraguay 629, U. T. 3132 (Avenida). 15 21

LUSTRO Y COMPONGO TODA CLASE DE muebles á domicilio, especialidad en planos y muebles ingleses; recomendaciones distinguidas; no confundir mi aviso, Juan Raggio, calle Humberto I 1228. v jun. 12

LA VELOCE SICILIANA, CASA ESPECIAL para encerar y lustrar pisos y de limpieza de casas nuevas, trabajo rápido y esmerado, á precios módicos; Salvador Scifo, calle Junín número 1173. g15 14

LA NACIONAL, CASA DE LIMPIEZA, SE trasladó á la calle Méjico 424, U. Telef. 914 (Avenida). Aviso al público desde el 26 de mayo de 1910, La Nacional, Dirección general, Méjico núm. 424, casi esquina Defensa; es la única casa de confianza. g528

LA UNION, EMPRESA DE LIMPIEZA, ENcerado de pisos, muebles, etc., compostura, habiendo efectuado los trabajos más importantes, oficiales de confianza, competentes, precios módicos; Mauricio Casenueve, calle Viamonte número 444. g20 17

PINTURAS, BLANQUEOS, EMPAPELADOS, decoraciones y refacciones de albañilería en general, precios sin competencia, ciudad y campaña, presupuestos gratis; Teodilo Meilner, Carranza 2257. g328

PINTURA, EMPAPELADOS Y TODO TRABAjo, perteneciente al ramo, á precios módicos, taller de pintores de P. Hernández, calle Miró núm. 275, Unión Telefónica 143 (Flores). Dispone de taller en el centro y van á cualquier punto de la campaña. f15 25

LIBROS Y MUSICA

A MEJOR PRECIO COMPRO TODA CLASE de libros y revistas americanas y extranjeras; P. García, Piedras 488, librería. b229

A TODO HABITANTE DE LA REPUBLICA le interesa leer el folleto Tesoros para la Salud. Solicítese á su editor que lo remite gratis y franco de porte; Corrientes 501, Buenos Aires. p.

A PRECIO INMEJORABLE Y SIEMPRE AL contado, compro de los cinco primeros tomos de la «Historia Argentina», por V. F. López y cualquier obra americana; librería E. Perrot, Santa Fe 1785. h15 2

A PRECIO INMEJORABLE, SIEMPRE AL contado, compro de los cinco primeros tomos de la «Historia Argentina», por V. F. López, colecciones; tomos sueltos de las obras de Sarmiento y en general libros americanos; librería Emilio Perrot, Santa Fe 1785, abierta de 8 de la mañana á 10 de la noche. h15 27

ANGELUS — EN REPERTORIO DE 10,000 rollos de música para pianistas y pianos de esta acreditada marca, se consigue en la Casa Moderna, de Fco. Vilar Furze. Agencia general de los citados aparatos, calle Florida núm. 431. p.

A CASA DE APARECER LA OBRA COMpletas poéticas de la Epopeya Argentina, 1 volúmen impreso en gran formato, á la rústica, 10 $, encuadernación tela dorada, 15 $, franqueo provincias, 0.50 $. Librería é imprenta de Mayo, sucesor de Félix Lajouane y Ca., Perú 143. h328

AZULES Y BLANCAS, COLECCION DE COmedias patrióticas infantiles, para niños y niñas, libritos interesantísimo como lectura y muy agradable como recreo; pueden intervenir en las representaciones desde 4 hasta 12 personajes; pídase folleto gratis á Cabaut y Ca., editores, Alsina y Bolívar; precio 0.80 $. h130

A BUEN PRECIO COMPRO Y CAMBIO obras y libros americanos y los tomos 3o. y 4o. Historia Argentina, por López, tomos primeros historia de Belgrano, por Mitre, edición de 1887; tomos cuartos historia del descubrimiento del Río de la Plata, por Lozano y Lamas; Memorias del coronel Centurión, tomos 1o. y 2o., y otros libros y tomos de obras; oficina de compra y canje de libros, Rivadavia 631, de 12 á 2 de la tarde; Blázquez, último escritorio derecha. h527

A BUEN PRECIO VENDO: EL LIBERTAdor Simón Bolívar, por J. M. Samper, un tomo; La entrevista de Guayaquil, por G. Espejo, un tomo; La revolución del 30, por A. J. Carranza, un tomo; Arengas de Mitre (edición de biblioteca), un grueso volúmen; Recuerdos de la provincia de Cuyo, por D. Hudson, 2 tomos; Historia de Belgrano, por [illegible] 3 tomos; Memorias de [illegible] Paz, 3 tomos; Ensayo histórico de [illegible] Funes, 3 tomos; Asambleas legislativas, por Frías, 3 tomos; Historia argentina, por V. F. López, 10 tomos; Escritos póstumos de Alberdi, 10 tomos; Oratoria argentina, 5 tomos; en la librería Emilio Perrot, especialista en libros americanos, Santa Fe número 1785. h327

CENTRO DE PUBLICACIONES TEOSOFIcas, Suipacha 1160. Tenemos á la venta toda clase de obras sobre teosofía, hipnotismo, ocultismo, etc. Pida enseguida nuestro catálogo que remitiremos gratis á cualquier punto. f114

CATALOGO GENERAL DE OBRAS EUROpeas de 1910, se remite á cualquier punto. Inmenso surtido de obras argentinas y americanas. Se organizan bibliotecas; Mendesky é hijo, Florida 359. p.

CATECISMO DE LA DOCTRINA CIVICA, POR E. de Vedia. Texto oficial para la escuela primaria adaptado por concurso y por resolución gubernativa. Acaba de aparecer. En venta en la Biblioteca de «La Nación» y en las librerías. Precio 0.60 $. p.

CABAUT Y CA., EDITORES, ALSINA Y BOlívar—«Nuestra cocina», repertorio de buena mesa, por Dorval, contiene recetas de platos usuales y exquisitos, indicador de comidas de viglia, cocina para enfermos y convalescientes, consejos útiles para los dueños de casa; un volúmen lujosamente encuadernado 3 $. h130

DERECHO Y LEGISLACION PROCESAL, materia civil y comercial, por el doctor Salvador de la Colina. Acaba de aparecer el tomo segundo. Precio de los dos tomos á la rústica 16 pesos, encuadernados 20 $; Librería Nacional, de J. Lajouane y Ca., Bolívar 270. h724

EMPLEADOS: PARA ESTUDIAR ARITMEtica comercial y bancaria, compren el Nuevo Tratado del contador público Wilson Raeburn, de Cabaut y Ca., Alsina 500; Peuser, Vázquez Mallián, etc. h122

EL TESTAMENTO ES DOCUMENTO QUE absolutamente todos sin excepción deben tener hecho. Muchos se omiten por ignorar que puede otorgarse sin ayuda ni concurso de nadie, basta saber leer y escribir. Con los "Formularios de testamentos ológrafos", por Montes de Oca, es suficiente para ello, pues en él se encuentran todas las explicaciones necesarias. Precio 8 $. Pídase folletos gratis á Cabaut y Ca., editores, Alsina y Bolívar. h129

HISTORIA CONSTITUCIONAL DE LA REPUblica Argentina 1810-1910. Un siglo de instituciones. Acaba de aparecer esta monumental obra del doctor Luis V. Varela, cuatro gruesos volúmenes á la rústica 40 $, encuadernados 50 pesos; Librería Nacional, de J. Lajouane y Ca., calle Bolívar 270. h724

HOMENAJE AL CENTENARIO — SINTESIS filosófico de la Revolución de Mayo. Sus causas, carácteres y consecuencias, por el doctor Juan P. Jara. Acaba de aparecer esta importante obra, un volumen encuadernado 10 $, á la rústica 8 $, franqueo provincias 0.40 $. Librería é imprenta de Mayo, sucesor de Félix Lajouane y Ca., Perú 143. h328

LIBRERIA DE[illegible]TO, ALSINA Y BOlívar. "Lecciones sobre historia de la República Argentina", por Estrada, "La mejor obra de su índole, y debe ser adquirida por cuantos se interesen por conocer nuestra historia, 2 tomos, media pasta, 14 $. h129

LIBRERIA HISPANO-AMERICANA, RIVADAvia 581, de Martín García.—Jara: Revolución de Mayo, 10 $; Varela: Historia Constitucional de la R. Argentina, 4 tomos, 40 $; F. Kelly: Literatura española, 5 $; Peña: El escudo de armas de Buenos Aires, 1.50 $; Carranza: Patricias argentinas, 2 $; La Sarmiento: Viaje mundial, 5 $; Pellegrini: Escritos y discursos, 5 $; Doce comedias patrióticas, 2 $. Ocasión: Diccionario Hispano-Americano, 27 tomos, 320 $; Thiers: Consulado é Imperio, 15 tomos, 80 $; Barcia: Diccionario etimológico, 80 $; Isla desconocida, 2 $. h129

MARCHAS Y COMBATES, TACTICA APLIcada según los reglamentos argentinos vigentes en 1910. Obra escrita por el comandante Maligne para el uso de los oficiales de línea y guardia nacional. Precio 3 $. En venta en la Biblioteca de «La Nación» y en las librerías. p. e20

NUEVOS HORIZONTES EN LA MEDICINA, por A. Montesano. 7 $. Obras del sistema natural. Obras de teosofía y ocultismo. Magnetismo é hipnotismo; Nicolás B. Kier, Suipacha núm. 1160. Pídase catálogo. h30 22

NATURALISTAS: ACABA DE APARECER: la obra Los Nuevos Horizontes de la Medicina, ensayo de medicina natural, por A. Montesano. Precio 7 $. Se vende en casa del autor, Lavalleja 1749, Flores y en las principales librerías. h15 22

OBRAS DE ROBERTO J. PAYRO—«LA AUStralia Argentina», dos tomos, 3 $; «El falso Inca», 1 $

PIANOS SCHIEDMAYER, B. GROSS Y KALLMANN, Boisselot, Kriebel, Mors, Bogs y Veigt etc., recibidos directamente de los fabricantes. Venta por mensualidades, al contado grandes rebajas, planos de ocasión, se alquilan y compran pianos, taller especial para composturas, afinaciones, cambios, etc.; V. Ventura, Maipú núm. 373. p.

PIANOS Y AUTOPIANOS—LAS PERSONAS que quieran adquirir alguno de estos instrumentos, no olviden visitar nuestra casa, que es la que recibe los mejores pianos, autopianos, y armoniums que se fabrican en Francia, Alemania y Norte América. Condiciones las más ventajosas, al contado y por mensualidades desde 20 $, entrega inmediata.—Rebella y Belaunde, Florida 243, casa introductora. o p.

SE VENDEN LOS MUEBLES DE UNA PIEza; Tucumán, 890. o123

TARJETAS POSTALES—TENEMOS UN VAlioso surtido; vendemos desde una hasta cualquier cantidad. Se atienden pedidos del interior; dirigirse á M. Rodríguez Giles, Corrientes 530-32. p.

YESO, LISTONES, ALFAJIAS Y ASERRIN, por mayor y menor se vende en el depósito de Juan Gittar, Juncal 1899. o p. al

ARTICULOS PARA SEÑORAS

MME. DE WICHMANN, ESPECIALISTA PAra el cuidado del cabello, la belleza y del cabello, aplicación de Hennè, tinturas. Enseña á las señoras á cuidarse en cinco lecciones. Va á domicilio. Recomendado por los doctores calegon-ceinture, para adelgazar, resultados sorprendentes, Talcahuano 451. p$0 19

RIVIERE, JEAN Y AUGUSTE, EX-PEINAdores de la casa Moussion, tienen el honor de participar á su distinguida clientela, que han establecido su casa de peinados, calle Tamonte esquina Movsesian, donde, en la cual sus favorecidos hallarán los últimos modelos en peinados, etc. Especialidad en tinturas y schampoing, servicio á domicilio; U. T. 2194 (Libertad). p$0 19

SEÑORAS: PIDAN GRATIS FOLLETO DE Gotas íntimas, á La Rosa; Corrientes 501, Buenos Aires. p.

SEÑORAS, SEÑORITAS, NIÑAS: EXPOSIción de formas para sombreros de invierno con le melnisines Diamant, fieltros, etc.; La Parisien Entre Ríos 791 (fábrica). p. v. m7

STAMATIS, EN COIFFEUR DE LA CASA Mousson, tiene el honor de avisar á su clientela y á las señoras en general, estando de regreso de París con las últimas novedades, les ofrece sus servicios de peinador y ondulador á domicilio, á precios moderados; calle Tucumán núm. 664. Unión Telef. 2215 (Avenida). p$0 3

COMPRA Y VENTA DE NEGOCIOS

CASA DE ROPA BLANCA Y LENCERIA, CON pequeño capital, 30.000 $, se vende en condiciones ventajosas, por disolución de sociedad; ver y tratar, Bartolomé Mitre 1702. q10 24

HE VENDIDO A BALDASSARRE Y Ca., MI negocio de cochería de la calle Pueyrredón núm. 1775, los que tengan algún reclamo que hacer, lo harán dentro de tres días de la fecha. —Baldassarre y Ca., comprador.—V. Llorente, vendedor. ac827

HOTEL AMERICANO EN LARROQUE, SE vende ó alquila; dirigirse á Roca, Rodríguez y Paravelo, B. Larroudé F. C. O. ad328

NEGOCIO LUCRATIVO, VENDO POR NO POderlo atender, antiguo y acreditado, calle central y alquiler barato; N. Novelli, Cangallo núm. 685, de 1 á 5 p. m. q328

SE VENDE UNA CASA AMUEBLADA, CON pensión, casa seria; tratar de 2 á 5, Belgrano 889. 327

COMPRA DE PROPIEDADES

ANTES DE VENDER SU PROPIEDAD EN venta, pase ó mande carta á mi escritorio, los datos exactos de su casa, terreno, chacra ó campo, en cualquier punto donde se encuentre por importante ó insignificante que sea su valor, pues debido á la cantidad de compradores que tengo en este momento podré realizarle la venta particularmente, ahorrándole el trato directamente con os señores interesados. — Gabriel Sannapietro, Reconquista 144. p.

COMPRAR SE DESEA UN TERRENO O CAsa para especulación ó porvenir, se pagará por el 15 á 20.000 $ al contado; por carta las ofertas deben ser detalladas, ó personalmente á M. Isada, Venezuela 2259, de 8 á 9 a. m. de 12 á 2 p. m. s328

TENEMOS ORDEN DE COMPRAR 3 PROPIEdades centrales de habitación y renta y 10 casas de 10 á 20.000 $; urgente. Bolívar núm. 256. Franco y Vadell. r330

VENTA DE PROPIEDADES

A DOS CUADRAS DE LA ESTACION EZPEleta. F. C. Sur, dentro del circuito, terrenos Villa Sobral, vendo particularmente desde 5 $ por mes, en 60 meses, sella una sola mensualidad sin comisión ni interés. El domingo 15 de mayo, sobre los mismos terrenos, de 10 á 4 de la tarde. Posesión y títulos definitivos una vez pagadas 10 mensualidades. Datos y planos, Banco Industrial Argentino, San Martín 128, altos. Aires ó Bartolomé Mitre 834. ac16 s p. a27

CHALET LUJOSO HOTELITO DE RENTA. Acaba de ser terminado á media cuadra de Cabildo, que es continuación de Santa Fe, á 4 cuadras antes de la plaza de Belgrano y á 5 de la barranca, vende directamente el señor Puig, Libertad 55; consta de jardines con frente de fierro, hall, sala, comedor, escritorio, 4 dormitorios, gran cocina, sótano, total nueve piezas de servicio, azotea, materiales de primer orden, con parquets, vitraux, esculturas, decorados y demás detalles de una casa moderna confortable, con facilidades de pago, en pesos 41.000. Venta á toda hora, calle Arredondo núm. 2257. s129

BEHOBI, SALTA 274, TIENE EN VENTA particular y permanente casas, terrenos, campos para especulación y renta y estancias chicas, modernas, con todos los adelantos necesarios, con grandes facilidades de pago. s130

CHALET LUJOSO SE VENDE, VILLA URquiza, á una cuadra de la estación; Colorado 30. Tratar Salta 1170. s129

CASA VENDEMOS, ALTOS Y BAJOS, VIAmonte y Cuyo. Rincón y Belgrano, Alsina y Misiones, Bermejo y Corrientes, y otras; San Martín 32. Pereyra y Arrigorriaga. s130

CASAS PARA FAMILIAS SE VENDEN, Calle Salta 1251. Europa 2310. Estados Unidos núm. 2323. Europa 1842. Julio 1801. Libertad núm. 1876. Pavón 1600. Tratar calle Salta número 1170. s129

CAMPOS EN CHUBUT, LINDANDO CON LA colonia Boer, se venden dos, 4 6 6 leguas juntas. Campos de porvenir. 4 $ por hectárea, mitad á contado y el saldo en ocho cuotas sasemestrales, sin interés. "La Propiedad", 347 San Martín. 9 p. m5

CAMPO, 1200 HECTAREAS EN CHAJAN (F. C. N.), especial para todo cultivo, alambrado. Condiciones de venta: 36.000 $ al contado y el resto en cuotas semestrales hasta el 20 de enero de 1913. Posesión inmediata. Planos y mayores informes á Pedro Behobi, Salta 274. s130

CAMPO, 25.000 HECTAREAS A 3 LEGUAS de Bataria, ramal de Buena Esperanza, alambrado con 7 hilos, dividido en potreros, 3 molinos con tanques y bebederos, agua dulce á 10 metros, campo inmejorable para ganadería y agricultura. La venta se hace en total ó por lotes con grandes facilidades de pago; datos á Behobi, Salta núm. 274. s130

CAMPO DE RENTA, 10.400 HECTAREAS CON estación dentro del campo, ramal de Río Cuarto á Villa María (Córdoba), arrendado al tanto por ciento de la cosecha y renta fija, con la estancia principal, alfalfares, molinos y grandes mejoras, venta liberal con sólo una tercera parte al contado; planos y demás datos á Behobi, Salta 274. s130

COMPAÑIA INMOBILIARIA FRANCO-ARgentina, Bartolomé Mitre 226, cuarto piso Venta de lotes de chacras y solares con facilidades de pago, sobre las siguientes estaciones de la compañía General Buenos Aires (trocha angosta): Tapiales, Villars, Gouin, Tres Sargentos, Comodoro Py, Patricios y El Triunfo de ferrocarril Oeste. s15 29

2190 HECTAREAS, PROXIMAS A LA ESTAción Alberdi (F. C. P.), excelente para agricultura y alfalfares, arrendado en 5000 $ anuales hasta 1912, mitad á plazos, vende Behobi, Salta 274. s130

EN LA CAPITAL, TERRENOS CHICOS Y grandes, para especular, se venden; Bolívar núm. 256. Franco y Vadell. s330

EN BELGRANO: UN TERRENO IDEAL con árboles frutales, etc., y cercado; circundado por chalets y quintas, en la manzana 158, alta de la localidad, á tres cuadras de Cabildo y á inmediata á Colegiales. 956 varas cuadradas, vendo en 19.000 $ al contado y solamente trato con comprador directo. Tratar Olaguer 2649 (Belgrano). s328

LOMAS DE ZAMORA, VENDO 600.000 VAras cuadradas, ubicadas entre dos estaciones, terreno apto para loteada. Precio bajo y condiciones ventajosas. Dirigirse á Esman, Alsina 780, de 1 á 2 p. m. No se admiten corredores. s329

MAR DEL PLATA Y MIRA MAR, VENDEmos chacras, quintas, solares, lotes de todas dimensiones próximos á las playas. Con vista al mar, campos, casas chalets. Todas estas ventas son particulares, los interesados pueden verse con el señor Navarro Vela ó Avelino C. González, Avenida de Mayo 621, primer piso. s30 28

NUESTRA SUCURSAL EN MAR DEL PLAta y Miramar, atiende la compra-venta particular, remates é hipotecas. Las informaciones sobre el valor de la propiedad son gratuitas. Dirigirse á nuestra casa central, Avenida de Mayo 672-82, ó á su gerente Sr. F. Muro, en Mar del Plata.—Bacigalupi y Rúa. p. a14

OCASION ESPECULADORES: 30.000 VARAS de largo plazo, próximas á la capital, frente á los talleres del F. C. de Buenos Aires; tratar Tacuarí 1560. s130

RIO NEGRO, VENDENSE 6250 HECTAREAS sección 4a. (sur), con 1500 metros de frente sobre el río. Precio $ 25 la hectárea, parte á plazos; dirigirse á E. Honoré, Maipú 265, segundo piso. s10 25

SE VENDE UNA FINCA, SIN INTERVENción de corredor, en la calle Solís á un paso de la gran plaza del Congreso, señalada con los números 158, 160 y 162. Para tratar ocurrir á la calle Belgrano 1086. Llaves en el número 1162. s625

SE VENDE UNA CASITA NUEVA, DESOCUpada, cinco piezas, desembolso al contado 7000 $ y el resto en mensualidades; Méjico número 2661. s229

ARRENDAMIENTOS

ANTES DE ARRENDAR CONSULTE USTED á la Compañía Sud Americana de Propiedades. Avenida de Mayo 791. p.

AGRICULTORES, HACENDADOS, ARRENdamos 5700 hectáreas, campo flor, para ganadería y agricultura, en lotes chicos y grandes, incluyendo 700 hectáreas de alfalfa y 1500 hectáreas de cebada y avena, en estado especial. Hadero á las chacras de Lincoln, y con cuatro estaciones cercanas. Recibimos á pastoreo estancias vacuna por mas, en lotes de 200 animales ó más. También ofrecemos en arrendamiento 1500 hectáreas de campo bueno apto para agricultura y especialmente ganadería, con chacomás; para tratar con Luis Pereyra, Rivadavia 2, Pedro Pereyra, Avenida Mayo 1, Teodoro J. Molinero, en Buenos Aires; Bartolomé Mitre 834. t18 13

CAMPO FLOR EN ENTRE RIOS, SE ARRIENdan 6315 hectáreas rodeadas de arroyos, parte de la estancia Santa Ana, en Carpinchori, departamento Federal (Concordia), puede visitarse y dirigirse en Buenos Aires, al propietario señor Eduardo N. Vela, calle Arroyo número 142. t15 29

CAMPO SE ARRIENDAN 10.800 HECTAREAS en Córdoba, departamento Río IV, á dos leguas de la estación Paunero y Laguna Obscura, F. C. P. y una y media de la estación Quitilipi, ferrocarril Andino, campo flor, para agricultura y ganadería, con varios jagüeles, agua dulce y arroyo Chajan, está disponible; ocurrir Santa Fe 2626. t529

CAMPO EN LA PROVINCIA DE SANTA FE, á 6 y media leguas de la estación Ceres, F. C. C. A., arriendo 4613 hectáreas de campo flor, todo alambrado, con poblaciones, etc., apto para agricultura y ganadería, agua dulce á tres y cuatro meses. Precio 4 $ hectárea; dirigirse Salta 245, de 2 á 4 p. m. t624

PARA TAMBO O INVERNADA, SE ARRIENda un potrero alambrado, de buen campo, con pastos tiernos, de 554 hectáreas, distante ocho leguas de La Plata y tres y media de estación del ferrocarril; Para tratar Salta 245, de 2 á 4 p. m. t624

DINERO PEDIDO Y OFRECIDO

A BAJO INTERES Y LARGOS PLAZOS—Préstamos para construcciones é hipotecas sobre casas y campos; Banco El Hogar Argentino, Avenida de Mayo 826. p.

A 1NTERES BAJO DOY DINERO DE 1000 á 200.000 $ en hipoteca sobre casas en la ciudad y campos en la provincia en Buenos Aires: Defensa 152, Lauría, de 1 á 5. u630

A 1, 7 ó 8 TENEMOS 10.000 $, AL 8 ojo $ 30, 50, 70 y 100.000, sobre propiedades á oro tenemos al 7 1/2 ojo cualquier cantidad arriba de 50.000 $. No se admiten corredores. Operaciones rápidas; Giménez Zapiola, Panelo y Ca., Florida 269. u p. a27

BANCO MUNICIPAL DE PRESTAMOS. SUIpacha y Tucumán.—Este establecimiento público presta dinero sobre alhajas de oro, plata, perlas, piedras preciosas y objetos diversos, á largos plazos y á interés módico. Realiza igualmente operaciones sobre títulos de la deuda pública nacional, municipal ó cédulas hipotecarias con las condiciones fijadas por la ley orgánica. Recibe depósitos á premio en Caja de ahorros, abonando del 4 al 6 por ciento de interés anual, con arreglo al plazo y cantidad.—Buenos Aires, abril 9 de 1909. p.

A EMPEZAR AL BRIC A BRAC, SI QUIEre ser economizar, ocurran á esta antigua casa de préstamos, que lo encontrarán en pequeñas y grandes cantidades, sin usura y con liberalidad, sobre alhajas, títulos, ternas, muebles, carruajes, pianos, ropas, máquinas y objetos varios. Alta tasación plazos largos y bajo interés, es lo que ofrecemos á las personas amantes de la economía. Para convencerse ocurrir al Bric á Brac, calle Rivadavia 2578 y 2584. u15 24

DINERO EN HIPOTECA A INTERES MODIco sobre casas, terrenos y campos. Operaciones rápidas y reservadas, desde 1000 hasta 200.000 $. Ocurra hoy mismo á mis oficinas, Reconquista 144.—G. Scannapieco. p.

HIPOTECAS A ORO Y PAPEL EN LAS CONdiciones corrientes de la plaza, Banco Hipotecario. Nuestro socio señor Gregorio M. Pavía, se ocupa preferentemente de esas operaciones.—V. S. Lobato y Ca., San Martín 48. p.

LA COLOCACION MAS EFICAZ PARA LOS Capitales con las acciones preferidas del Banco El Hogar Argentino, que están produciendo el 11 por ciento anual. Fidan prospectos, Avenida de Mayo 826. p.

PRESTAMOS HIPOTECARIOS A BAJO INterés, sobre casas y campos, cédulas del Banco Hipotecario Nacional, tramitación rápida; Bolívar 256, Franco y Vadell. u330

PRESTAMOS SE CONSIGUEN EN LA AGENcia especial de empeños, Viamonte 996, esquina Carlos Pellegrini (Artes). Absoluta reserva. Entrega del importe en el acto. Esta casa ahorra á los interesados pérdidas de tiempo, molestias, trámites y hace conseguir en préstamos el completo valor del objeto. Horario: de 7 de la mañana á 9 de la noche. u v jn20

PARA EMPRESA LUCRATIVA, SE NECESIta un capital de 10.000 $ ó un socio con capital; ofertas á O. B., en las oficinas de este diario. u229

SE OFRECEN 3000 $ EN HIPOTECA AL 8 por ciento sobre casa en la capital; tratar, Santa Fe 1785. u327

SOCIO ACTIVO O COMANDITARIO, SE NEcesita, de 30.000 á 50.000 $, para dar mayor empuje á un negocio de campaña, establecido desde más de diez años en la provincia de Córdoba y que cuenta con una buena clientela. Con referencias de casas importadoras de Rosario y Buenos Aires; dirigirse á Piamonte, en las oficinas de este diario. u15 17

70.000 $ TENGO DISPONIBLES PARA COlocar en hipotecas, por mi propia cuenta. No atiendo comisionistas; calle Azcuénaga número 488. u229

TERRITORIO RIO NEGRO, DINERO EN HIpotecas ó interés módico y plazos largos, informes exactos sobre campos y edificios y administración de los mismos en general. Compra y venta. Comisiones en general. Sección campos: E. Franke y Ca., Viedma (Río Negro), agente del Crédito Territorial Argentino. ul29

ANIMALES Y VEHICULOS

AUTOMOVIL PANHARD-LEVASSOR, GRAND luxe, tandaulet, alquila por mes garage Syl; Melo 55. w327

AUTOMOVIL ELECTRICO, SE DESEA COMprar; dirigirse por carta á F. G., Jockey Club, detallando. w328

AUTOMOVIL ELECTRICO KRIEGER, TIPO Landeulet, se vende en marcha, muy barato; Solís 627. w329

AUTOMOVIL CLEMENT, NUEVO, VENDO, ó facilidades de pago; Bernardo de Irigoyen núm. 745. w328

AUTOMOVIL, CUATRO CILINDROS, CASI nuevo, vendo, marca Cadillac, facilidades de pago; Bernardo de Irigoyen 745. w328

AUTOMOVIL PANHARD-LEVASSOR, AMPLIO doble faeton, alquila por mes garage Syl; Melo 55. w630

AUTOMOVILES DE OCASION, VARIAS MARcas, con grandes facilidades de pago, vende garage Syl; Melo 55. w327

A PRECIOS INFIMOS VENTA PERMANENte de coches y guarniciones, recibimos carruajes en consignación para la venta á comisión sin cobrar depósito: 25 de mayo 522. 30 6

AUTOMOVIL DE CUATRO CILINDROS, LImousin, desmontable, con capota americana, 18-24 HP. en buen uso, se vende; calle Cavia núm. 143. y p.

AUTOMOVIL MERCEDES SE VENDE CON dos carrocerías, landaulet muy amplia y gran doble phaeton, todo en perfecto estado; verlo garage, Libertad y Posadas, de 9 á 12 de la mañana. w722

AVES DE RAZA PROCEDE DE PLANteles premiados Langshans, Cochinchinas, Brahmas, Plymouth, Orpingtons, Wyandottes, Leghorns, Minorcas, etc. Incubadoras Champion. Cría doble phaeton, todo en perfecto estado; verlo garage, Libertad y Posadas, de 9 á 12 de la mañana. w722

AVES DE RAZA PROCEDE DE PLANteles premiados Langshans, Cochinchinas, Brahmas, Plymouth, Orpingtons, Wyandottes, Leghorns, Minorcas, etc. Incubadoras Champion. Cría doble pechuga, todo en perfecto estado; verlo garage, Libertad y Posadas, de 9 á 12 de la mañana. w722

AVES IMPORTADAS E HIJAS DE IMPORtadas; Leghorn, Cochinchinas, Brahmas, Langshans etc., vendo en lotes chicos y grandes; dirigirse al criadero Viedma, Espeleta, F. C. Sur ó Milton, Ceconquista 50, escritorio número 16. w822

A LA ACREDITADA FABRICA DE BRAGUA Hermanos, Avenida Alvear 1622.—Esta casa que tanto se distingue por los rodados elegantes y sólidos, construye todos los carruajes con maderas estacionadas recibidas directamente de extranjero y sus tapicerías, charoles, cueros, marroquines y ruedas de goma por su representación directa de París. Véanse nuestros papás, milords, phaetons, cuar-á-barres, morning-arts, los más elegantes y modernos que se construyen hoy en Buenos Aires; Avenida Alvear 1622. p.

COUPE DOS ASIENTOS, LLANTAS GOMA, vendo: Callao 1971. w327

CABALLOS FINOS TIRAN SOLOS Y EN yunta, se venden baratos; calle Cavia número 194. w327

EN VENTA: CERDOS DE RAZA BERKSHIre, puros de pedigree. Marcos Mac Cormick, General Hornos, F. C. O., ó San Martín 142, Buenos Aires. w30 25

MILORD Y PADRILLO HACKNEY, DE GRAN acción, guarniciones y libreas, se venden; Arroyo 142. w825

MILORD NUEVO, LO MAS MODERNO, llantas de goma, construcción inmejorable, tapizado en paño azul, phaeton, dogcarts, cabriolés, coches para niños, sulkys, dandy, pettidue, americanas y breacks para campo, vende P. Maestro, Cuyo 1730. w229

PERROS DE TERRANOVA, PUROS, CACHOrros, vendo; idem San Bernardo, Daneses, Dogos de Ulma, Mastines, Ovejeros, Bulldog, Bullterrier, Foxterrier, Malteses, Luid de Pomerania y otras muchas razas, vendo; Río Bamba 434.—C. García. w223

SE VENDE UN COCHECITO PARA NIÑOS, de nuevo, con un patito de tiro y silla, muy manso. Paseo 261. w10 25

SE NECESITA UNA BUENA YEGUA CON potrillo para la alimentación de una cremitura; dirigirse por carta á A. Peters, calle Buenos Aires número 5085 (Belgrano). w228

VENDO PERROS SAN BERNARDO, PUROS cachorros, muy barato; calle Crámer número 950. w10 24

VENTA A TODOS PRECIOS, BREAKS DE todos estilos, americanas de todos tamaños, phaetons con llantas de goma y hierro, dogcarts de dos y cuatro ruedas, cupés de dos y cuatro asientos, milords llantas de goma y hierro, victorias, coupecitos para niños, caballos y petizos, guarniciones de todas clases, líquido; Azcuénaga 726-28. w v j17

PROFESIONALES

AFECCIONES Y OPERACIONES DE LA garganta, nariz y oídos, atiende diariamente el especialista Dr. I. de Luca, de 2 á 5. Contultorio, Cangallo 1056. x p.

AFECCIONES VENEREOSIFILITICAS, ENfermedades de señoras, de las vías urinarias y de su digestivas; Dr. Allievo, Cuyo 1612. x30 20

COPIAS A MAQUINA, TESIS, ESCRITOS Ó general, traducciones, etc.; Laval e número 694. e30 12

CASTRO Y SUNDBLAD C., MEDICO DEL hospital de Niños; Alsina 317, de 1 á 3 de la tarde. x p.

CONSULTORIO DOCTOR BORGONDO, CAlle Salpacha 137—Afecciones del aparato génitourinario y enfermedades de señoras. Curación rápida y radical de la blenorragia aguda, gota miliar, sífilis. Tratamiento científico de la impotencia y de la prostatitis. Resolución eléctrica y de las estrecheces. Consultas de 11 á 12 m. y de 3 á 6 p. m. x p.

DOCTOR REVILLA, CONSULTAS DE 4 A 7 p. m. Enfermedades de señoras y cirugía; Maipú 276. x p.

DIBUJANTE INSPECTOR DE OBRAS. SE necesita; dirigirse de 9.30 á 10 a. m. Dubels y Pater, San Martín 172. u328

DOCTOR TRIBARREN, MORENO 694. U. T. 1101, de 2 á 4 de la tarde. Medicina, cirugía, enfermedades de los ojos y anteojos. x p.

DOCTOR SASSO, EX CIRUJANO PRINCIPAL del hospital Italiano. Consultas de 2 á 4 de la tarde. Salpacha 261. x p.

DOCTOR FRANCISCO RAMIREZ—ATIENDE enfermedades internas, especialmente del corazón. Consultas de 2 á 4 p. m., Carlos Pellegrini 1164. x p.

LAS SEÑORITAS DENTISTAS ARGENTINAS Josefina y Petrona Pecotche ofrecen sus servicios profesionales. Se encargan de hacer todo lo concerniente al ramo. Precios módicos y trabajos garantizados. Se hacen extracciones sin dolor por un líquido colocado en algodones en la encía (invención de las que suscriben), Rivadavia 2732. x p.

PARTERA MEEROFF, ESPECIALISTA EN partos, diplomada en Odessa y Buenos Aires, recibe pensionistas, da consultas de 1 á 6; Beaulougne Sur-mer 379 (antes Nueva Granada). x30 4

PEDICURA VALDIVIA, HA TRASLADADO su consultorio Victoria 977, donde queda como siempre á disposición de su distinguida clientela. Consultas de 2 á 6. Recibe órdenes para ir á domicilio, con hora fija, precios módicos. p$0 15

TRADUCCIONES — OFICINA DE TRADUCciones legales Julio Piacentini, atendida por personal competente, de 8 a. m. á 7 p. m., calle Charcas 691. U. T. 1812 (Juncal). x p.

TRADUCCIONES LITERARIAS, JUDICIAles y técnicas, comerciales y comidenciales. Italiano, español, alemán, inglés, francés, ruso y portugués. Costa Alvarez, La Plata, calle 44 núm. 555, teléfono 666. x o.

EDUCACION

ACADEMIA DE IDIOMAS UNION PROFEsores Berlitz, Bartolomé Mitre 848 (antes Artes 824), inglés, francés, alemán, español, italiano, etc. Precio reducido. Lecciones de ensayo gratis. y v. m31

ARITMETICA, ALGEBRA, GEOMETRIA, TRIgonometría, física, química é historia natural, preparación ingreso colegios militar, naval, años y títulos colegio nacional, profesor L. Galicia, San José 249.

ACADEMIA BERLITZ, CALLAO 384 Y FLOrida 211, para la enseñanza de todos los idioma. Sociedad anónima autorizada por el superior gobierno de la nación. Piden prospectos y nueva tarifa. Lecciones de ensayo gratis; Florida núm. 211, casa matriz. y10 30

ACADEMIA DE SEÑORITAS, FUNDADA EN 1904—Por 10 $ 5 materias: teneduría, aritmética, ortografía, caligrafía y máquina de escribir; cajeras, vendedoras, preparación sólida y rápida, se da diploma; Uruguay 278, altos. p.

A LOS PADRES QUE DESEEN EDUCAR SUS hijos en Inglaterra.—Un profesor retirado, ex director de una escuela pública de Londres, hombre de carácter, caballero, admitiría un número limitado de jóvenes, que serán perfectamente atendidos y enviados diariamente á las clases de la Universidad de Londres. Condiciones: 60 £ anuales, excluídos los gastos de colegio. Dirigirse al señor S. J. Heilbron, Landerdale Mansions, Maida Vale, Londres W.—Referencias.—Señor Luis H. Ferrera, Florida 239; Sr. E. Heilbron, Defensa 152. y10 22

ACADEMIA BERLITZ, LA UNICA VERDAdera academia de idiomas es la de Avenida de Mayo 847, por ser The Berlitz Schools las únicas autorizadas por todos los altos gobiernos de los estados más poderosos de mundo entero. Dirigirse Interiores, Francia (dirección general de las 320 sucursales Berlitz en París, 31 bulevar des Italiens), Alemania, Estados Unidos, etc. Todos los idiomas. Pidanse la nueva tarifa. Advertencia: no existen sucursales en Buenos Aires. Unica dirección: Avenida de Mayo número 847. y22 9

ACADEMIA NACIONAL FUNDADA EN 1901 —Por 10 $ 5 materias: teneduría, aritmética, ortografía, caligrafía y máquina de escribir; preparación sólida y rápida, se da diploma: Uruguay 276, altos. y p.

ACADEMIA MERCANTIL FOSSA (UNICA EN la capital incorporada á la escuela superior de comercio de la nación), establecimiento modelo para la preparación completa de aspirantes á cajeros, teneduría, perito mercantil, tenedor de libros, balancecados, dependientes de comercio, etc. —Está abierta la inscripción para nuevos cursos que empezarán los días 1, 4 y 7 de junio. Las clases se dictan de mañana, tarde y noche. Honorarios, 10 y 20 $ mensuales. Unica autorizada por el P. N. para expedir títulos de perito mercantil y tenedor de libros. Solicitan programas y folletos por correo, teléfono ó personalmente, se remiten gratis. Se admiten pupilos y medio pupilos, trato esmerado. Selecta biblioteca á disposición de los alumnos. Las clases de contabilidad son dictadas por Herminio F. Fossa, licenciado en ciencias comerciales y contador público; Sáenz Peña 551 (antes Loreto). U. T. 80 (Libertad). y130

AL INSTITUTO PORREIRA — IMPORTANte establecimiento de enseñanza en todos los estudios pertenecientes á las señoras y señoritas, por los métodos más adelantados. Corte y confección con patente nacional y extranjera, música y canto. Se garantiza en tres meses la enseñanza de corte para obtener título. Cualquiera de las materias indicadas puede aprenderse con perfección en poco tiempo, por estar dictadas por profesoras diplomadas y competentes.

Precio de asignaturas, por mes:

Corte, confección y práctica	$ 15
Lencería en general	10
Bordados en todos estilos	10
Tejidos, deshilados, macramés	10
Labores de adorno y fantasía	10
Dibujo y pintura	10
Cartografía y ampliación	10
Arpa, piano, guitarra	10
Violín, mandolín y canto	10
Inglés, francés, italiano	10
Español, contabilidad	10
Ortografía, caligrafía, etc	10
Urbanidad y cortesía	10
Escritura á máquina	10
Flores artificiales	10
Gimnasia médica y ortopédica	10

El Instituto Porreira se recomienda por su formalidad y método de enseñanza patentizado. Se admiten internas, medio internas y externas. Toda programa, se manda gratis; Charcas 1105 esquina Cerrito. y328

COLEGIO RIVADAVIA—RIVADAVIA 3354 AL 60. Enseñanza graduada, comercial, ingreso y años del colegio nacional, ingreso naval y militar. Grandes comodidades para pupilos, medio pupilos y externos. Pupilos desde 45 $. y v m31

COLEGIO BRITANICO, BOLIVAR 569—INcorporado al colegio nacional para todos los años de estudios. Preparación especial á los exámenes de ingreso del colegio nacional, escuela superior de comercio y escuela industrial de la nación. Enseñanza elemental y comercial completa. Se admiten pupilos, medio pupilos y externos. Apertura de las clases el 1o. de marzo. —Director, L. Castiglione. y p.

COLEGIO SUDAMERICANO, DEFENSA 767 —Incorporado al colegio nacional para todos los años de estudios. Enseñanza primaria y comercial. Preparación para el ingreso al nacional. Se admiten pupilos, medio pupilos y externos. Apertura de las clases 1o. de marzo.—Director, L. Castiglione. y p.

COLEGIO NEGROTTO—INTERNADO ESPEcial, 3518 Cuyo 2518. Director, Adolfo L. Negrotto.—Se admite un limitado número de niños menores de 15 años. Enseñanza elemental, comercial, idiomas y de adorno. Preparación especial para los colegios nacionales, ya están funcionando las clases. y p.

ENSEÑO ALEMAN EN CAMBIO DE VIOlín; escribir á J. S. Violín, en las oficinas de este diario. y129

ESCUELA DE BAILE, DIRIGIDA POR EL profesor Enrique Holst, Cangallo 1570. Se enseñan danzas de salón y cuanto hubiere de más nuevo. Lecciones individuales y en grupos, clases generales y lecciones á domicilio. p.

ESCUELA DE BAILE, DIRIGIDA POR EL profesor Enrique Holst, Cangallo 1570. Se enseñan danzas de salón y cuanto hubiere de más nuevo. Lecciones individuales y en grupos, clases generales y lecciones á domicilio. p.

ESCUELA TALLER GRATUITA PARA NIñas de la Congregación de Divino Rostro. En breve se abrirá esta escuela taller con la siguiente enseñanza: Instrucción primaria, escritura á máquina, oficiales sastres para señoras y bordadoras á mano y máquina. Desde la fecha queda abierta la inscripción para niñas de 10 años en adelante, en la calle Charcas 784, de 2 á 6 de la tarde.—Buenos Aires, abril 20 de 1910. y30

FRANCES, ACADEMIA METODO BERLITZ. Aplicarlo bien, ahí la dificultad. Poseo el perfeccionamiento. Aun las menos estudiosas, rápidos progresos. Lecciones interesantísimas por conversación. Clases 8 $ mensuales. Lecciones á domicilio; dirigirse por carta á Profesora, Bartolomé Mitre 1707. y30 20

FRANCES, ACADEMIA METODO BERLITZ. Aplicarlo bien, ahí la dificultad. Poseo el perfeccionamiento. Aun las menos estudiosas, rápidos progresos. Lecciones interesantísimas por conversación. Clases 8 $ mensuales. Lecciones á domicilio; dirigirse por carta á Profesora, Bartolomé Mitre 1707. y30 20

FRANCES E INGLES, ASOCIACION perfecta, por profesor extranjero experimentado gramática, ortografía, lectura, conversación, correspondencia comercial. Resultado garantizado, puedo tratar á domicilio; Henri S. Lucas. Esmeralda 22. y20 11

GOBERNANTA QUE HABLA ALEMAN, CASteliano y francés, se ofrece para dirigir una casa ó para educar y enseñar niños, también acompañaría en familia á Europa; dirigirse por carta, Corrientes 853.

INSTITUTRIZ COMPETENTE Y CON BUENA recomendación, se ofrece; Charcas número 1437.

INSTITUTRIZ, MUY PRACTICA EN LA ENseñanza de los primeros grados, conoce el inglés, con diploma superior de piano, puede enseñar á la perfección el castellano. Dirigirse á esta oficina, F. V. j328

INSTITUTRIZ FRANCESA, DIPLOMADA, EN la Academia de París. Lecciones particulares á domicilio ó en casa. Dirigirse á Mme. de L., en las oficinas de este diario. Altas referencias. j129

INSTITUTO MUSICAL FONTOVA — EL MAS importante de la república. Enseñanza musical moderna. Callao 511, Independencia 2951. Lavalle 4163, Necochea 124 (Azul), San Luis 342 (Rosario). Se remiten prospectos ilustrados á quien los solicite. La correspondencia dirijase al director gerente, Callao 511. y p. a6

LECCIONES PARTICULARES DE INGLES, por profesora inglesa, diplomada en Londres, altas referencias; dirigirse á Profesora Inglesa, San Martín 78, segundo piso, derecha. y428

LECCIONES PARTICULARES POR PROFEsor francés, asignaturas de los colegios nacionales, Normal, Comercio, primeras, teneduría de libros; escribir á Professor, Corrientes 1983. Altas referencias. y520

PROFESORA INGLESA, METODO BERLITZ con altas recomendaciones, tiene horas disponibles en Belgrano, Paternio y la ciudad; por carta á Professora, calle Virreyes 2298 (Belgrano). y120

PROFESORA INSTITUTRIZ PARA EL CAMpo, casa de familia, se necesita bien recomendada, que sepa francés é inglés á francés solo; tratar de 1 á 3 de la tarde, calle Santa Fe 2325.

PROFESOR EXTRANJERO, EXPERIMENtado, da lecciones de francés inglés pronunciación perfecta, resultado rápido, garantizado. Lecciones particulares colectivas; trata á domicilio; Henri S. Lucas, Esmeralda 22, segundo piso. y20 11

SEÑORITA QUE SEPA HABLAR INGLES, para niños, se necesita; tratar de 1 á 2 de la tarde, Arenales 1572. y329

SEÑORITA PROFESORA INGLESA, DE LONdres, hablando francés, quiere dar lecciones en cambio de pieza y pensión; por carta á M. A. Defensa 487. y229

SACERDOTE SE OFRECE PARA ENSEÑAR literatura, filosofía racional, elementos de latín, inglés y francés, dibujo natural, caligrafía, pintura en raso y al crisolio; referencias, Arenales 1244. y130

SEÑORA FRANCESA, DIPLOMADA, DA LECciones de francés, literatura, declamación, ramos generales, piano y labores, referencias de familias distinguidas del país; dirigirse á Señora M. C., Uruguay 343, segundo piso. y529

SEÑORA INGLESA, VIUDA, LIBRE A principios del mes de Julio, quiere dar 4 horas de inglés, francés ó piano, en cambio de pieza amueblada y pensión para ella y su hijo, que va todo el día á la escuela, tiene buenos informes; dirigirse por carta á Señora Bohemia, en las oficinas de este diario. y429

LICITACIONES

CONSEJO NACIONAL DE EDUCACION—LLAmase á licitación pública por el término de treinta días para la construcción de un edificio escolar en la calle Güemes entre Araoz y Alvarez. Pliego de condiciones, etc., en la secretaría de la repartición y en la oficina del arquitecto Maipú 1280, todos los días hábiles de 1 á 3 p. m.

La apertura de las propuestas que deberán presentarse escritas á máquina y por duplicado, tendrá lugar el día martes 7 de junio próximo á las 2 de la tarde.—El secretario general. x30 8

MINISTERIO DE OBRAS PUBLICAS—LLAmase á licitación pública hasta el 31 de mayo próximo, á las 3 de la tarde, para la construcción de un puente vereda sobre el río Grande (Tilcara, Jujuy). Datos en la dirección general de contabilidad. x30 10

DEPARTAMENTO DE INGENIEROS DE LA provincia de Buenos Aires—Licitación.—La Plata, mayo 13 de 1910—Llámase á licitación por el término de veinte días para la construcción de un puente sobre el río Areco en el mismo pueblo de San Antonio de Areco.

Las bases, pliegos de condici

AVISOS NOTABLES

DIRECCION DE DESAGÜES DE LA PROVINCIA

AVISO PARA EL PAGO DE LA 17a. CUOTA DEL IMPUESTO

Se hace saber á los propietarios de la zona inundable del sur de la provincia, que la dirección de desagües, de acuerdo con la ley vigente ha resuelto proceder al cobro de la cuota arriba indicada, primera del año 1910; debiendo hacerse el pago de ella en la forma establecida para las cuotas anteriores hasta el 30 de junio próximo venidero, después de cuya fecha se aplicará la multa que prescribe la ley.

Nota: Los propietarios que deseen obtener sus boletas directamente, solicitenlas de la contaduría de la dirección en La Plata, hasta el 5 de junio.

Después de la fecha indicada, las boletas serán remitidas á las oficinas de valuación de los respectivos partidos, en donde quedarán á disposición de los interesados.

La Plata, mayo de 1910.—A. Sánchez Urtubey, secretario. v jn 30

Tratamiento de Tuberculosis, Tisis y Enfermedades de los Pulmones

POR EL SUERO ANTI-TUBERCULOSO

Aire libre del campo, alimentación especial. Tratamiento para todas las complicaciones, incluyendo la colitis, gastritas, hemorragias de los pulmones, fatigas, etc.

Se reciben pensionistas á cualquier hora.

Pensiones de varias categorías «SANATORIO TEMPERLEY». TEMPERLEY, F. C. S. 21913 po. 23

ASMA y CATARRO

Curados por los CIGARRILLOS ESPIC ó el POLVO

Opresiones, Tos, Reumas, Neuralgias

Todas Farm. 2ª Cajita. -Mayor: 20, r. St-Lazare, Paris

Exigir esta Firma sobre cada Cigarrillo.

El tiempo es dinero y aquel se ahorra usando el

Sapolio

UNICOS INTRODUCTORES:

JORGE BELL é Hijos

649 DEFENSA 673 Buenos Aires

129

OBRAS DE ROBERTO J. PAYRO

La Australia Argentina, dos tomos, 3 $: El falso Inca, 1 $; El casamiento de Laucha, 0.50 $; El Marco Severi (drama en tres actos), 0.50 $; El triunfo de los otros (comedia en tres actos), 0.50 $; Pago chico, 1.50 $; Violines y Toneles, 1.50 $; En las tierras de Inti, 1.50 $; Crónicas, 1.50 $; En venta en la Biblioteca de «La Nación» y en las librerías

ANIODOL

ANTISÉPTICO GENERAL

Desodorífero Universal

SIN MERCURIO NI COBRE

Ni Tóxico, ni Cáustico, Inalterable

CIRUGIA, OBSTETRICIA

MALES VENÉREOS

Destruye instantáneamente todos los microbios de la Peste, del Cólera, Calenturas, Diarreas y Disenterías de los Países cálidos.

Indispensable contra las epidemias

DOSIS: 1 gran cucharada en 1 litro de agua para todos usos.

Jabon Bactericida Aniodol

Antisepsia de las Manos, del Cútis y desodorización de las superficies.

Pedir los cuadros sobre las Propiedades del ANIODOL establecidos por el Sér. FOUARD, del INSTITUTO PASTEUR, á la Société de l'ANIODOL, 32, Rue des Mathurins, Paris.

DE VENTA EN TODAS BUENAS CASAS.

Municipalidad del Rosario de Santa Fe

LICITACION MUNICIPAL

Por disposición del señor Intendente, Dr. Isidro Quiroga, llámase á licitación pública y escrita para la construcción de adoquinado de granito en las cuadras y con el hormigón que determinan la ordenanza núm. 13 del 15 de abril último, y el pliego de condiciones que obra en prosecretaría á disposición de los interesados. La licitación tendrá lugar en la secretaría, el día 30 de junio próximo á las 3 p. m., debiendo presentarse las propuestas bajo sobre cerrado y en la forma y con los sellos municipales que establece el pliego antes referido. Rosario, mayo 16 de 1910.—Juan Alvarez, secretario.

Cama y camitas de bronce, de barrotes cuadrados, esmaltados á fuego, desde $ 100 m|l cada una, con derecho, para 10 años, á cualquier compostura gratis.

PIDAN CATALOGOS

BRUJIS, GUTMAN y Cía.

U. T. 1230, Libertad CUYO 1557 al 61

139

CUSENIER COGNACS

DE LA PROPIEDAD DE E. CUSENIER CHATEAU DE SOLENÇON

130

Sud-express Lisboa

Tren de lujo cotidiano para París. Es el viaje más corto y el más cómodo: 36 horas.

Avenida Palace

Es el mejor hotel y el más confortable, situado en el barrio más aristócrata de

LISBOA

130

INCOMPARABLES

para

PRESERVAR ó CURAR

los RESFRIADOS, MALES de GARGANTA, LARINGITIS, BRONQUITIS agudas ó crónicas CATARROS CEREBRALES, CATARROS PULMONARES, INFLUENZA, ASMA, ENFISEMA, etc.

EL ENSAYO

de Una Caja de las Verdaderas

PASTILLAS VALDA

ANTISÉPTICAS

os convencerá de su MARAVILLOSA eficacia.

¡ PERO PONGASE MUCHA ATENCION !

Cada caja debe llevar el nombre VALDA y la dirección del único inventor y propietario H. Canonne, farmacéutico

49, rue Réaumur, PARIS.

PEDIDLAS Y EXIGIDLAS

En todas las farmacias y droguerías.

CATECISMO DE LA DOCTRINA CIVICA

— POR —

ENRIQUE DE VEDIA

Texto oficial para la escuela primaria, adoptado por concurso y por resolución gubernativa, y por el Consejo Nacional de Educación para las escuelas de su dependencia por disposición de Marzo 8 de 1910.

EN VENTA EN LA BIBLIOTECA DE "LA NACION" Y EN LAS LIBRERIAS ✻ PRECIO: 0.60 CENTAVOS

Las dolencias de los riñones

DESAPARECEN COMPLETAMENTE CON EL USO DEL

AGUA DE GOSLAR (Harzer Sauerbrunnen)

EXCELENTE AGUA MINERAL DE MESA

ABSOLUTAMENTE PURA Y DE AGRADABLE PALADAR

NUMEROSISIMOS TESTIMONIOS

Introductores: A. WIPPERLING & Ca.

Buenos Aires—249 Calle San Martín 249—Buenos Aires

130

UNION TELEFONICA

La compañía pone en conocimiento de sus abonados y del público en general, que ha sido librada al servicio público la nueva estación telefónica en

Coronel Vidal

en conexión con la red general de la Empresa.

130

ENO'S 'FRUIT SALT'

UN LAXANTE AGRADABLE

No hay remedio más sencillo, más seguro y más agradable. Sabe bien y obra bien, purga los intestinos de su acumulación de alimentos indigestos y estimula las funciones del hígado. Es el remedio antiguo, siempre estimado de las familias es muy eficaz para arreglar el hígado, estimular los intestinos y purificar la sangre. Las afecciones biliosas, el estreñimiento y la tez pálida son suprimidos, los dolores de cabeza, la calentura y las perturbaciones del intestino desaparecen. Es inapreciable para los viajeros, principalmente en los países cálidos. Es un beneficio para los dispepticos.

Preparado únicamente por J. C. ENO LIMITED, *Fruit Salt Works, London.*

Desconfiese de las imitaciones. Nuestra marca de fábrica está registrada en *Argentina*

Vendése en Casa de DIEGO GIBSONS, *calle Defensa, 192, y en las principales Farmacias.*

GASTRALGIAS

rebeldes de años, jamás curadas ó aliviadas por remedios para el estómago, ceden por magia, con constante uso del Vino Cordial de Cerebrina, del Dr. Ulrici, de New York, hasta curación.

SOLUCIÓN PAUTAUBERGE

al Clorhidro-Fosfato de Cal Creosotado

El remedio más eficaz para curar: las ENFERMEDADES DEL PECHO, las TOSES RECIENTES y ANTIGUAS, las BRONQUITIS CRÓNICAS

L. PAUTAUBERGE, *COURBEVOIE-PARIS* Y LAS PRINCIPALES BOTICAS.

Desconfiar de las imitaciones y exigir la Firma L. PAUTAUBERGE.

COMPRE una pastilla del jabón de tocador que á V. más le guste, y compre otra pastilla del

JABÓN BORICADO DE MENNEN

PARA LA PIEL

Ponga las dos pastillas en su lavabo y úselas alternadamente. Dentro de una semana sabrá V. cual es el jabón que V. prefiere y por qué razón el

JABÓN DE MENNEN

es el favorecido constantemente.

De venta en todas las droguerías.

AGENTES

DONNELL & PALMER

Moreno 562-566, Buenos Aires.

130

EXTRAVIOS

LIBRETA DE DEPOSITO A PLAZO FIJO del Banco Español del Río de la Plata, libro 12, folio 698, á nombre de Andrés Fernández Otero, se ha perdido; se ruega devolverla al mismo Banco. ag330

PERRO SE HA PERDIDO, CHICO, NEGRO, lanudo, mano blanca, collar ordinario, se llama Poupou. Se gratificará con 20 $ al que lo encuentre ó lleve á su dueño; calle General Guido 253. ag229

SE HA PERDIDO UNA PIEL EN UN COCHE ó en la municipalidad, el 29, é que la devuelva á Azcuénaga 995, será gratificado. ag330

SE HA PERDIDO EN EL BAILE DE COLON una pulsera con brillantes y rubíes. Será gratificado el que la devuelva, calle Tucumán núm. 570. a|329

PERSONAS BUSCADAS

ENRIQUE FAIAR DESEA SABER EL PAradero de sus padres llamados Augusto Faiar y Lucía F. Marquenia de Faiar, encontrándose en la provincia de Santa Fe en 1898 la madre y en 1907 el padre en Margarita Belén. ah15 25

SE DESEA SABER EL PARADERO DE Manuel Ferreiro, por derecho que, á él le conviene, que lo busca su hermano Benito, español; Rivadavia 559, Buenos Aires. ab528

VARIOS

ALQUILO ALFOMBRAS, SILLAS, TOLDOS, plantas, espejos, cortinados, luz y todo lo necesario para adornar casas para fiestas, bailes y casamientos, á precios módicos; Rivadavia núm. 1865. ai529

LIBRETA EXTRAVIADA, DEL BANCO DE Londres y Río de la Plata, núm. 304.836|8, perteneciente al Sr. Manuel Bermúdez, estación F. Madero. ag329

PALCO CAZUELA, PRIMER TURNO, COlón, se vende; Perú 142. E. Rossi. a|328

TEATRO DE LA OPERA—SE VENDE LA cuarta parte de un palco bajo, primer turno; ocurrir Avenida de Mayo 981. 327

TEATRO DE LA OPERA—SE CEDE EL ABono de dos plateas juntas, punta de banco, segundo turno, al precio de boletería; tratar, General Guido 171. a|330

TEATRO COLON, SE VENDE LA CUARTA parte del abono del segundo turno, de palco balcón; ocurrir de 10 á 11 de la mañana, calle Callao 1368. a|228

TEATRO DE LA OPERA—SE VENDEN A precios de boletería tres espléndidas tertulias de plateas, de punta de banco para diez funciones de cada turno; dirigirse por carta á J. R. M., Bolsa de comercio. a|130

VAPORES

ALMIRAL EXELMANS, VAPOR FRANCES—Se avisa á los interesados que la carga de este vapor procedente del Japón y San Francisco fué transbordada en Montevideo y conducida á este puerto por el vapor Malte, entrado al puerto el 26 del corriente. Por más datos dirigirse al agente, Cuyo 312.—Buenos Aires, mayo 29 de 1910.—*El agente.* a|230

ALMIRAL SALLANDROUZE DE LAMORNAIX —La revisión tendrá lugar en los días 30 y 31 del corriente, de 1 á 3 p. m., dique 3, sección 2a. Los interesados deberán presentarse para revisar con las facturas originales de las mercaderías y presentar las cuentas de fletes juntamente con las boletas del revisor en las 48 horas de efectuada la revisión, pasado dicho término no se atenderá ningún reclamo.—Buenos Aires, mayo 29 de 1910.—*El agente.* a|230

BARON BAEYENS, ESTE VAPOR HA TERminado sus operaciones de descarga en los depósitos de Catalinas Norte. La revisión de averías se efectuará en los días 30 y 31 del corriente, de 8 á 10 de la mañana.—*Los agentes generales.* a|229

CAP ORTEGAL, VAPOR ALEMAN, HA CONcluído su descarga en el depósito del dique núm. 4, sección 1a. La revisión tendrá lugar en los días 30 y 31 de mayo, de 1 á 3 p. m. Los interesados deberán presentarse para revisar con las facturas de las mercaderías y presentar las cuentas por los reclamos juntamente con las boletas del revisor en las 48 horas después de la revisión; pasado dicho término no se atenderá ningún reclamo.—Buenos Aires, mayo 29 de 1910.—Por el capitán, *A. M. Delfino y Hermano.* a|230

CAP BLANCO, VAPOR ALEMAN, HA CONcluído su descarga en el depósito del dique núm. 4, sección 1a. La revisión tendrá lugar en los días 30 y 31 de mayo, de 1 á 3 p. m. Los interesados deberán presentarse para revisar con las facturas de las mercaderías y presentar las cuentas por los reclamos juntamente con las boletas del revisor en las 48 horas después de la revisión; pasado dicho término no se atenderá ningún reclamo.—Buenos Aires, mayo 29 de 1910.—Por el capitán, *A. M. Delfino y Hermano.* a|230

COMPAÑIA ARGENTINA DE NAVEGACION Nicolás Mihanovich.—Itinerario de pasajeros, mayo de 1910:

TRAVESIA MONTEVIDEO

Salidas diarias de Buenos Aires: Domingo á las 10 p. m.; lunes, martes, miércoles, jueves, viernes y sábados, á las 6.30 y 10 p. m.

De Montevideo: Domingo á las 10 p. m.; lunes, martes, miércoles, jueves, viernes y sábados, á las 6.30 y 10 p. m.

RIO URUGUAY

De Montevideo, de Buenos Aires á Concordia y Salto: Domingo á las 11 a. m. **; martes á las 5 p. m.; jueves á las 5 p. m.; sábados á las 5 p. m. *.

Regreso de Concordia y Salto: domingo á las 12 m. ***; martes, miércoles y viernes á las 8 a. m.

De Buenos Aires á Gualeguaychú directo: miércoles y sábados á las 6 p. m.

Regreso de Gualeguaychú: lunes y viernes á las 6 p. m.

De Buenos Aires á Concepción del Uruguay directo: lunes, miércoles y sábados á las 3 p. m.

Regreso de Concepción del Uruguay: martes y viernes á las 5.30 p. m.

De Buenos Aires á Colonia, Carmelo y escalas: domingos, miércoles y viernes á las 8 a. m.

Regreso de Carmelo y escalas: lunes, jueves y sábados á las 8 a. m.

De Buenos Aires á Martín García: miércoles y sábados á las 3 p. m.

Regreso de Martín García: miércoles y viernes de madrugada.

RIO PARANA

De Buenos Aires á Formosa y escalas: martes á las 12 m.

Regreso de Formosa: miércoles á las 8 a. m.

De Buenos Aires á Corrientes, Asunción y escalas: domingos, jueves á las 10 a. m. y sábados á las 4 p. m.

Regreso de Asunción, Corrientes y escalas: domingos, martes y jueves, á las 8 a. m.

ALTO PARANA

De Corrientes á Posadas y escalas: lunes y jueves á las 7 a. m.

Regreso de Posadas y escalas: domingos y jueves á las 7 a. m.

ALTO PARAGUAY

De Asunción á Villa Concepción: miércoles á las 5 p. m.

Regreso de Villa Concepción: domingos á las 10 a. m.

* Este vapor de subida no toca en Mercedes, Gualeguaychú, Dolores ni Soriano.

** Este vapor se halla en combinación con el F. C. N. E. A. para las estaciones entre Concordia y Corrientes y también con F. C. N. O. de Uruguay.

*** Este vapor se halla en combinación con el F. C. N. E. A. y trae los pasajeros de Corrientes y estaciones intermedias del tren que sale de Corrientes el sábado á las 4.45 p. m. y también con F. C. N. O. de Uruguay.

Servicios directos entre Buenos Aires, Montevideo, San Antonio y Puerto Madryn.

Viajes rápidos en toda la costa sur.

La empresa se reserva el derecho de modificar este itinerario sin previo aviso.

LANGDALE, ESTE VAPOR HA TERMINAdo su descarga en los depósitos del dique núm. 2, sección 4a. La revisión de averías se efectuará en los días 30 y 31 del corriente, de 8 á 10 de la mañana.—*Los agentes generales.* aj229

MERCURIO — ESTE COMODO Y LUJOSO vapor de los señores Lindemberg, Nellen y Ca., su capitán don Julio Caffarello, vapor recién salido del dique de carena donde le han efectuado espléndidas comodidades para pasajeros saldrá el 2 de junio próximo para la Asunción y escalas, conduciendo pasajeros, cargas y encomiendas, á precios reducidos. Por informes á su agente señor Amadeo F. Núñez, 25 de Mayo 173. aj529

NAVEGACION A VAPOR SANTIAGO LAMbruschini—Carrera fija entre Buenos Aires y Montevideo con los cómodos vapores paquetes nacionales "Río de la Plata" y "Río Uruguay". Estos rápidos y hermosos vapores, todos iluminados á luz eléctrica y con salones especiales para familias, harán viajes todos los días entre Montevideo y Buenos Aires, con el siguiente itinerario:

Salidas para Montevideo con el rápido vapor paquete "Río de la Plata", á las 9.30 p. m.

Viajes diurnos á Montevideo con el rápido vapor "Río Uruguay". Salida de Buenos Aires y Montevideo á las 9 de la mañana.

Por boletos y otros informes á la administración, Santiago Lambruschini, Rivadavia 335. Buenos Aires. Agente, Vidal y Battestin, Piedras núm. 107, Montevideo. p. 423

PASQUALE P.—LA REVISION DE LAS AVErías de este vapor tendrá lugar en los días 30 y 31 del corriente, de 8 á 10 a. m., en los depósitos del dique núm. 1, sección 0.—*Maumus y Dodero*, agentes. aj230

RIO AMAZONAS——LA REVISION DE LAS averías de este vapor tendrá lugar en los días 30 y 31 del corriente, de 1 á 3 p. m., en los depósitos del dique núm. 3, secciones 3a. y 4a.—*Maumus y Dodero*, agentes. aj230

R. M. S. P.—COMPAÑIA MALA REAL INglesa—Servicio rápido—Vapores postales entre Buenos Aires, Brasil, San Vicente, Lisboa, Vigo, Cherburgo y Southampton.

AVON, 27 de mayo.

Viaje de recreo 15 días.

Oficina, Reconquista 264.

UGANDA, VAPOR INGLES, HA TERMINADO su descarga en el depósito Catalinas Norte. La revisión de las mercaderías, etc., se efectuará en los días 30 y 31 del corriente, de 2 á 4 de la tarde. Las cuentas por los reclamos tendrán que ser presentadas en las 48 horas después de la revisión, pasado dicho término no se atenderá ningún reclamo.—Buenos Aires, mayo 29 de 1910. — *E. P. Houston y Ca.*, agentes. aj230

UMBRIA, VAPOR ITALIANO, SE AVISA A los consignatarios de la carga que conduce el vapor italiano Umbria para este puerto, con procedencia de Génova y demás puertos de escala, deben depositar en poder de los agentes que subscriben el 10 por ciento, del valor de sus respectivas mercaderías á título de garantía á la avería gruesa del expresado vapor, con motivo del incedio ocurrido á bordo durante el viaje. Será indispensable la presentación de los conocimientos y de las facturas originales á efecto del depósito del 10 por ciento y sin hacerse esto no se pondrá el conforme á los documentos de aduana.—Buenos Aires, mayo 27 de 1910.—A. M. Delfino y Hermano, agentes generales.—Cuyo núm. 442. aj 10 28

BANCOS

BANCO DEL COMERCIO, 25 DE MAYO 195 esquina Cangallo.

Capital autorizado. . . . . $ 5.000.000
Capital suscripto. 3.000.000

Recibe depósitos en cuenta corriente, á plazo fijo y en Caja de Ahorros. Descuenta y hace préstamos con garantía de títulos ú otros valores. Se encarga de la administración de propiedades, haciendo adelantos sobre alquileres. Se encarga en general de toda clase de cobranzas.

	Anual
En cuenta corriente á la vista. . .	1 %
A plazo fijo de 90 días.	4 "
A plazo fijo de 180 días.	4 ½ "
A mayor plazo.	convenc.

CAJA DE AHORROS

Por depósitos en moneda nacional, después de 60 días de depósito:	
Desde 1 hasta 5000 $ m|n á la vista.	5 %
Desde 1 hasta 10.000 $ m|n con previo aviso de 30 días.	5 "
Depósitos á oro sellado.	convenc.

Por más informes dirigirse á la gerencia.—Buenos Aires, junio 22 de 1910.—*O. Molpeli*, p.

BANCO ESPAÑOL DEL RIO DE LA PLATA —Casa matriz: Buenos Aires, Reconquista número 200.

Capital subscripto. . . .	$ 50.000.000 —
Capital realizado. . . .	" 47.907.080 —
Fondo de reserva y previsión. . . .	" 12.126.067.80
Premio á recibir sobre las 500.000 acciones emitidas y que se incorporará al fondo de reserva. . . .	" 523.230 —

SUCURSALES

En el exterior: Madrid, París, Génova, Londres, Barcelona, Montevideo y Río de Janeiro.

En el interior: La Plata, Bahía Blanca, San Nicolás, Mercedes (Buenos Aires), Dolores, Balcarce, Lincoln, Rosario de Santa Fe, Mendoza, San Juan, Santa Fe, Tucumán, Córdoba, Salta, Bartolomé Mitre, Pergamino, Carlos Casares, Concordia, Tres Arroyos, Villaguay, Coronel Suárez, San Pedro, San Rafael (Mendoza), América, Guaminí, Adolfo Alsina, Mar del Plata y Salliqueló.

AGENCIAS EN LA CAPITAL

Once de Septiembre: Pueyrredón 183.
Boca del Riachuelo: Almirante Brown 1422.
Barracas al Norte: Vértiz 1926.
Belgrano: Cabildo 2091.
Ayacucho esquina Santa Fe.
Corrientes esquina Anchorena.
Flores: Rivadavia 6902.
Entre Ríos 785.
Primo Vivat 802.
Corresponsales directos en Europa, Asia, Africa, América del Norte y del Sur, etc.

Expide cartas de crédito, letras de cambio y transferencias por cable, compra y venta de títulos y valores cotizables en las plazas comerciales.

Cobranzas de cupones y dividendos. Se reciben valores y títulos en custodia. Descuentos y cobranzas de pagarés y letras.

Se reciben depósitos hasta nuevo aviso en las condiciones siguientes:

ABONA

	Oro	Papel
En cuenta corriente. . .	Sin interés	
A 30 días.	1 ½ %	1 ½ %
A 60 días.	2 ½ "	2 ½ "
A 90 días.	3 ½ "	3 ½ "
A 6 meses.	4 "	4 "
A 1 año.	4 ½ "	4 ½ "
A 2 años.	5 "	5 "
A 3 años.	5 ½ "	5 ½ "
A 4 años.	6 "	6 "

Depósitos á premio con libreta desde 10 $ c|l hasta 10.000 $ c|l después de 60 días. . . . . — 4 "

En Caja de Ahorros después de 60 días desde 10 hasta 10.000 $ curso legal. . . . . 4 ½ "

COBRA

En cuenta corriente en oro y moneda legal. . . .	8 % —
Descuentos generales. . .	convencional

Buenos Aires, marzo 31 de 1910.—*Jorge A. Mitchell, Elías D. Arambarri*, gerente. p.

BANCO DE ITALIA Y RIO DE LA PLATA—Unico corresponsal en la república del tesoro italiano y del Banco di Napoli—Bartolomé Mitre 448.

SUCURSALES

En la capital: núm. 1, calle Corrientes número 2380.

En el interior: Rosario de Santa Fe, La Plata, Bahía Blanca, Paraná, Concordia, Gualeguaychú, Gualeguay, Uruguay, Victoria, Caruzú-Cuatiá, La Paz (Entre Ríos), Resistencia (Chaco).

AGENCIAS

En la capital: San Martín 1196 (Retiro). En Bahía Blanca: Puerto Ingeniero White.

Capital autorizado. . .	$ 8.000.000 o|s.
Capital realizado. . .	" 6.000.000 "
Fondo de reserva. . .	" 648.000 "
Fondo de previsión. . .	" 1.100.000 "

SE ABONA

	C|legal	Oro|s.
Por depósitos en cuenta corriente. . . .	Sin interés		
A plazo fijo de 30 días. .	1 ½ %	1 ½ %	
A plazo fijo de 60 días. .	2 ½ "	2 ½ "	
A plazo fijo de 90 días. .	3 ½ "	3 ½ "	
A plazo fijo de 180 días. .	4 "	4 "	
A mayor plazo.	Convencional		

SE COBRA

	C|legal	Oro|s.
Por adelantos en cuenta corriente.	8 %	8 %	

El Banco expide cartas de crédito, vende giros y transferencias por cable sobre todas las principales ciudades de Europa, Norte América, Brasil, Chile, Paraguay, República Oriental del Uruguay, como también cheques sobre varios puntos de la república y órdenes de pago sobre los pueblos de Italia que tienen oficina postal.

El Banco se encarga también condicionalmente de la administración de propiedades, compra y venta de bienes raíces é hipotecas por cuenta de terceros y trata en general todas las operaciones bancarias.

Buenos Aires, febrero 10 de 1910.—*J. Bernasconi, E. Belleli*, gerente. p. 1. v.

BANCO DE GALICIA Y BUENOS AIRES, Cangallo 445 al 55.

Sucursal en Avellaneda (Buenos Aires), calle Mitre esquina Chacabuco.

Sucursal núm. 1 (Flores). Sud América 36.
Sucursal núm. 2, San Juan 3042.
Sucursal núm. 3, Corrientes 3220.
Capital subscripto, 10.000.000 $ c|l.

ABONA POR DEPOSITOS

	Anual
En cuenta corriente hasta 50.000 $	1 %
A plazo fijo de 30 días. . . .	2 "
" " " 60 "	3 "
" " " 90 "	4 "
" " " 180 "	4 ½ "
" " " 1 año	5 "
" " " 2 "	5 ½ "
" " " 3 "	6 "
" " " 4 "	6 ½ "

En Caja de Ahorros después de 60 días desde 10 hasta 10.000 $ curso legal. . . . . 4 ½ "

COBRA

Por adelantos y descuentos. . Convencional
Por administrar propiedades. Tarifa módica

El Banco vende letras de cambio y expide cartas de crédito sobre todos los puntos de España, Francia, Italia, Inglaterra, Alemania, Portugal y otros.

Buenos Aires, enero 1o. de 1910. — *Antonio Porto*, gerente. dp.

BANCO DE LONDRES Y BRASIL LIMITAdo—Calle Bartolomé Mitre 402.

Capital subscripto. . . .	£ 2.000.000
Capital pagado.	» 1.000.000
Fondo de reserva.	» 1.000.000

ABONA

	Papel	Oro
Depósitos en cuenta corriente hasta 50.000 $. .	1 %	Sin int.
Depósitos á 30 días fijos. .	2 »	1 %
Depósitos á 60 días fijos. .	2 ½ »	2 »
Depósitos á 90 días fijos. .	3 ½ »	3 ½ »
Depósitos de 6 meses fijos. .	4 »	4 »
Por depósitos en Caja de ahorros hasta 10.000 $.	4 »	4 »
Sumas y plazos mayores. .	convencional	

Buenos Aires, octubre 14 de 1909. — *E. G. Shearer*, gerente. dp.

BANCO ALEMAN TRANSATLANTICO, Calle Bartolomé Mitre 401.—Sucursales urbanas: Núm. 1, Callao esquina Corrientes; número 2, Santa Fe esquina Larrea; núm. 3, Bernardo de Irigoyen 1588.

ABONA

	Anual
Por depósitos en cuenta corriente. .	Sin int.
A plazo fijo hasta 20.000 $ oro ó 50.000 $ moneda nacional, por dos meses.	2 ½ %
Id á plazo fijo de 3 meses. . .	3 ½ "
Id á plazo fijo de seis meses. .	4 "
Id en Caja de Ahorros, cuando no se retiren antes de noventa días hasta 10.000 $.	4 "
Adelantos en cuenta corriente. . . . . 8 %	8 %

C. Lingenfelder, gerente. dp.

BANCO BRITANICO DE LA AMERICA DEL Sur — Establecido en 1863—Sucursales: En Buenos Aires, calle Bartolomé Mitre 400 esquina Reconquista 91; calle Rivadavia 2832; calle Bernardo de Irigoyen 1502; Santa Fe 2522 y calle Mitre núm. 100 (Avellaneda).

Capital subscripto.	£ 1.3000.000
Capital realizado.	" 650.000
Fondo de reserva.	" 650.000

ABONA HASTA NUEVO AVISO

	Anual
Por depósitos en cuenta corriente. .	Sin int.
Id id á plazo fijo 2 meses. . . .	2 ½ %
Id id id á 3 meses.	3 "
Id id id á 6 meses.	4 "
Id id id á 1 año.	5 "
Id id id á 3 años.	5 ½ "
Id id Caja de Ahorros hasta pesos 10.000 c|l y 4000 $ o|s después de 60 días.	4 "

Buenos Aires, enero de 1909.—*F. M. Heriot*, gerente. dp.

AVISOS ESPECIALES

Análisis—Dr. Manuel I. Nelson, médico químico. Análisis químicos, microscópicos y esterilizaciones. Laboratorio y farmacia. Carlos Pellegrini 178 y 180. Atención personal y permanente de su propietario Dr. Nelson. dp.

Adolfo Rueda, abogado — Avenida de Mayo 1297. 15 dp 19

Análisis de interés médico é industrial.—Dr. Pilzgarf, profesor de la Facultad de ciencias médicas; Avenida de Mayo 1102, esquina Lima. dp.

Análisis—Dr. Juan J. K. Kyle y Dr. Jacinto T. Raffo. Análisis de interés médico é industrial. Ensayos de minerales; Corrientes núms. 913-919. p. dp. m2

Afecciones de los ojos, clínica oftalmológica del doctor Moret, profesor de la facultad de Medicina. Consultas de 1 á 4 de la tarde, Suipacha 29. v. dic.

Abogados: Dr. Juan Balestra y doctor Juan C. Rodríguez Villegas; Avenida de Mayo 962. El Dr. Balestra ha vuelto á atender personalmente el estudio. 30 30

Afecciones secretas, de la vejiga y riñones. Curación radical, rápida, Dr. Fernando, Tucumán 396. Consultas de 8 á 10 a. m. y de 1 á 3 p. m. y de 7 á 8 p. m. Domingos de 7 á 10 a. m. p.

Afecciones del estómago, de señoras, urinarias y secretas, diapepsina, gastrointestinales, flujos, impotencia, esterilidad. Curación rápida, Suipacha 323. Dr. A. Lagomaggiora. de 10 á 12 y de 4 á 6 p. m

Corazón, aparato circulatorio y sangre. Dr. Bullrich, jefe de clínica de la Facultad, médico del hospital San Roque; Rodríguez Peña 1284, de 1 á 3 p. m. Rayos X. p. 13

Doctores E. Rodríguez Larreta y José Luis Murature, abogados; Cuyo 341. p.

Doctor Ignacio Allende, ha abierto su consultorio de clínica médica; Lavalle número 1977, de 2 á 4. 8|9

Doctor Pacífico Díaz — Especialista en enfermedades de la piel (del hospital de Niños y el Militar). Consultas de 1 á 4 de la tarde, San Martín 356. 30 29

Doctor Julián Panelo, clínica médica, corazón, pulmones y enfermedades internas en general. Consultas de 1 á 3 p. m., Cangallo núm. 1571. 30 5

Doctor Zárate, profesor de la Facultad De regreso de Europa ha reabierto su consultorio para enfermedades de señoras. Consultas de 2 á 4. Libertad 52. pm 18

Doctor W. Tello, exprofesor de oídos, nariz y garganta en la Facultad de Buenos Aires y JULIO TELLO, dentista. Consultas de 1 á 4. Lavalle 1053. p.

Doctor Noceti, del hospital de Clínicas. Enfermedades de los ojos y anteojos. Consultorio Maipú 535. Atiende de 1 á 4 de la tarde. 63612 p. a13

Doctor Pedro A. Guerrero, jefe de sala del hospital Tornú. Tratamiento específico de la tuberculosis. Consultas de 3 á 5 p. m., Rivadavia 8333 (Floresta). dp.

Doctor Sardá, Victoria 737, cirujano jefe del servicio de enfermedades génito-urinarias, piel y sífilis en el Hospital Español, de 2 á 5 de la tarde. p. 1. mrs y v. m7

Doctor Rodolfo Enriquez, profesor de la Facultad. Especialista en enfermedades de nariz, garganta y oídos. Consultas de 2 á 4 de la tarde. Paraná 151. U. T. 2942 (Libertad). 1. mrc. y v.

Doctor J. López Figueroa, profesor de la Facultad de Medicina. Atiende cirugía general. Especialidad en embalsamamientos. Consultas de 4 á 6 p. m.; Uruguay 1230. p. dp. 1

Doctora Lanteri, médica de la Asistencia Pública. Especialista en enfermedades de señoras y partos. Consultas de 1 á 3. Trasladó su consultorio á Suipacha 782, primer piso (Juncal). 15 dp. 2

Doctor Félix T. Muñoz—Enfermedades de la garganta, nariz y oídos. Jefe del servicio de la especialidad en el Hospital Militar. Viamonte 861, de 3 á 4.30. U. T. 2034 (Avellaneda). 15 dp. 11

Doctor Emilio Picasso Cazón, médico del servicio de enfermedades del riñón, próstata y venereosifilíticas del hospital Rawson. Consultas de 2 á 5, Azcuénaga 1433. U. T. 757 (Juncal). p.

Doctor J. M. Caballero, cirujano jefe de servicio de enfermedades de señora, vías urinarias y cirugía abdominal del hospital Rivadavia. Consultas, San José 15, de 2 á 4 de la tarde. p.

Doctor Alberto Maidana, jefe de los servicios de garganta, nariz y oídos de los hospitales Francés y Rivadavia. Consultas de 2 á 5 de la tarde, calle Carlos Pellegrini número 1043. v. m31

Doctor Baldomero Sommer, profesor de enfermedades de la piel, venéreas y sífilis en la Facultad de Medicina de Buenos Aires. De regreso de Europa. Tucumán 570, de 12 m. á 3 p. m. 30 30

Dr. Rivera—Especialista de enfermedades secretas de señora y venéreas; estudios de diez años en los hospitales de mujeres de Londres y París. Consultas á domicilio ó por correo; Victoria 594 esquina Perú. dp. 29

Doctor Atilio Sacchi, que fué por siete años, director del hospital italiano de Buenos Aires, recibe de 1 á 4 p. m. en su consultorio médico-quirúrgico, Corrientes 1077, primer piso. U. T. 3470 (Libertad). Trata de preferencia: cirugía, partos, enfermedades de señores y genito-urinarias. 15 dp. 3

Enfermedades de niños, doctor Facundo T. Larguía, ex profesor. Consultas de 1 á 3 de la tarde, en su nuevo domicilio, Florida núm. 860, U. T. 2823 (Avenida). 96280 dp 11

Enfermedades secretas y de la piel, impotencia, etc., curadas rápida y eficazmente con los específicos Nerfear. Consultas gratis. Por carta A. Rimanes, Maipú 450. 15 15

El Dr. Faggioli, de regreso de su viaje de estudio á Europa, perfeccionado en París, Nápoles y Roma, ha abierto un consultorio en Viamonte 1533. Es especialista en los partos, enfermedades de señoras y venéreas. Horas de consulta, de 8 á 9 y de 1 á 3 p. m. En caso de urgencia atiende también de noche. 229

JARDINERO MUY COMPETENTE. SE OFREce para ciudad ó alrededores. Ofertas por carta á Jardinero, Lavalle 388. e229

José Ignacio O'Farrel, dentista, graduado en las universidades de Pennsylvania y Buenos Aires; Lavalle 1206. Horas de 8 a. m. á 6 p. m. 30 17

Dr. ROCHE Especialista, jefe del servicio de piel, venéreo y sífilis del hospital Francés. Vías urinarias. Radioterapia; TUCUMAN 719, de 2 á 6 p. m. 30 25

Dr. BANCALARI especialista del servicio de sífilis, piel, venéreo y vías urinarias, del Hospital Italiano. Radioterapia; Paraguay 846, de 2 á 6. Domingos de 8 á 10

Biblioteca de LA NACION

HA APARECIDO

LA OBRA EN 10 VOLÚMENES

"ANTOLOGIA DE POETAS ARGENTINOS"

Por JUAN de la C. PUIG

Esta obra, única y exclusiva en su género en la República Argentina, viene en buena hora á llenar la deficiencia, tanto tiempo sentida, de una fuente de información general sobre nuestros poetas, que fueron reflejo del pensamiento civilizador de su tiempo y testimonio del entusiasmo del pueblo por los grandes ideales que ha proclamado. Es el exponente de cultura que todas las naciones del mundo tratan de exhibir, el primero entre los primeros, cuando aspiran á ser debidamente apreciadas y quieren presentar sus progresos á la faz del de los otros pueblos, porque es el símbolo en que triunfan sus ingenios.

"Nuestros poetas han sido los sacerdotes de la creencia de Mayo", decía el ilustre don Juan María Gutiérrez; y son los arrebatos de esa llama, la firmeza de ese credo y los entusiasmos de ese culto, lo que esta obra presenta.

LA NACION se complace en haber asegurado para los lectores de su Biblioteca la prioridad de esta adquisición, con tanto más interés, cuanto más difícil hubiera sido después adquirirla, por lo limitado del tiraje que se ha hecho.

NOMINA DE LOS POETAS QUE CONTIENE CADA TOMO

— TOMO I — LA COLONIA	— TOMO II — LA REVOLUCION	— TOMO III — PAZ Y LIBERTAD	— TOMO IV — PATRIA Y HONOR	— TOMO V — LA SOCIEDAD DE MAYO
Juan M. Fernández de Agüero José Gabriel Ocampo Juan Baltasar Maciel José Prego de Oliver Pantaleón Rivarola Manuel Medrano Domingo de Azcuénaga Miguel Belgrano Manuel Pardo de Andrade	Manuel José de Lavardén Vicente López y Planes Esteban de Luca Juan Ramón Rojas Eusebio Valdenegro y Real	Juan Crisóstomo Lafinur Juan Cruz Varela	Fray Cayetano José Rodríguez José Agustín Molina José Antonio Miralla Juan Gualberto Godoy Bernardo Vera y Pintado Presbítero Bartolomé Muñoz	Esteban Echeverría Marco Avellaneda Florencio Varela Florencio Balcarce Luis L. Domínguez José María Cantilo

— TOMO VI — EL CLAMOR de los BARDOS	— TOMO VII — NUEVA ALBORADA	— TOMO VIII — LAUDES Y GUITARRAS	— TOMO IX — LIRA ARGENTINA	— TOMO X — AURORAS Y OCASOS
José Rivera Indarte José Mármol Claudio Mamerto Cuenca	Ventura de la Vega Gabriel Real de Azúa Bartolomé Mitre Juan M. Gutiérrez Ricardo Gutiérrez	José M. Zuviría Hilario Ascasubi Estanislao del Campo José Hernández Jorge M. Mitre	Olegario V. Andrade Carlos Encina Gervasio Méndez Alfredo Lamarque Domingo D. Martinto Luis N. Palma Martín García Mérou Adán Quiroga Ramón Oliver	Carlos Guido y Spano Rafael Obligado Calixto Oyuela Martín Coronado Joaquín Castellanos Enrique E. Rivarola Leopoldo Díaz Leopoldo Lugones Pedro Palacios

CONDICIONES Y PRECIO DE LA OBRA

AL CONTADO	A PLAZOS
50 $ m|n.	55 $ m|n.

Las ventas á plazos se harán en la siguiente forma: 15 $ al contado y el resto en 4

CABILDO DE BUENOS AIRES

1810

Cuadro rigurosamente histórico, litografiado en 14 colores y de gran formato.

PRECIO $ 10 m/n.

EN VENTA:

GATH Y CHAVES (S. A.) Casa Matriz.
CASA JACOBO PEUSER, San Martín y Cangallo.
CABAUT y Ca., Alsina y Bolívar.
CESAR D. DE LA SERNA, Tacuarí núm. 532.

NOTA—Los adquirentes que así lo deseen pueden firmar el Gran Album Nacional, destinado á las autoridades de la Nación, como recuerdo del Centenario.

229

Dr. Carlos Robertson

Profesor de la Facultad, jefe de la sala 4a. de cirugía del hospital San Roque. Cirugía de señoras, hombres y niños. Consultas de 1 á 4 p. m. Rayos X: Florida 832. 49048 15 dp 5

PILDORAS DE

CATRAMINA

BERTELLI

Contra TOSES, CATARROS, BRONQUITIS, INFLUENZA, TUBERCULOSIS y todas las enfermedades de las vías respiratorias.

130

COMMON SENSE — Nº1 EXTIRPADOR DE RATAS Y LAUCHAS SIN OLOR Y PELIGRO — Nº2 Libra su casa de CUCARACHAS y CHINCHES — LATAS de 1/2 0.35 0.15 — En FARMACIAS y FERRETERIAS

130

STOMALIX

SAIZ DE CARLOS

Cura la DISPEPSIA

y el 98 o|o de los enfermos del ESTOMAGO é INTESTINOS, tengan ó no dolor.

DE VENTA EN FARMACIAS Y DROGUERIAS

130

HECTOR CASTAÑEDA y JORGE CRUZ

ESCRIBANOS DE REGISTRO

32 FLORIDA 32

51420 per. mayo 22

LA NACION

ELOGIO DE BLAS PARERA

(CON MOTIVO DEL BAUTISMO DE LA ESCUELA N. 12 DEL DISTRITO X)

Señoras, señores:

Ha querido el consejo nacional de educación asociarse á las fiestas de la gran fecha histórica, por medio de un acto simpático y lleno de justicia: el bautizo de sesenta escuelas públicas de esta capital con el nombre de otros tantos servidores esclarecidos del país, que con el brazo ó con la pluma merecieron el honor de que perpetuemos su recuerdo.

Es esta, pues, una de esas fiestas de homenaje cívico y de gratitud reconocida que conmueve el espíritu por su evocación prestigiosa.

El consejo escolar — que me honro en presidir — le ha tocado en suerte el poder asociarse á tan justiciera disposición y á la vez previsora orientación de la cultura nacional, colocando al frente de dos edificios escolares que carecían de designación, dos nombres igualmente dignos de veneración: el de Manuela Pedraza, la heroica criolla tucumana que durante las invasiones inglesas mostró de lo que era capaz el temple del alma de nuestras mujeres; y el de Blás Parera, el músico inspirado que dió ritmo imperecedero á la canción de la patria.

Corrían los días tormentosos del año 1814. El patriotismo inflamaba todos los pechos, se sentía sed ardiente de vivir la nueva vida augurada por el rompimiento del vínculo colonial y los primeros triunfos de nuestros ejércitos bisoños; pero faltaba la voz que condensara á manera de símbolo los anhelos y las esperanzas que la palabra de los tribunos habían hecho germinar en el alma turbulenta y bravía de las muchedumbres.

Faltaba el poeta-guión; y el poeta que había cantado el «Triunfo Argentino» en 1807, cumplió, como sabéis, el deseo de la asamblea constituyente, escribiendo las estrofas inmortales del himno en una modesta casa de tipo colonial—donde nació y murió—que muchos hemos conocido en la calle Perú, entre Venezuela y Méjico, y que ya cayó en ruinas demolida por la piqueta que va borrando todas las reliquias históricas que en otras naciones son objeto de culto reverente porque representan la tradición...

Cuentan las crónicas de aquellas grandes horas, que fué en la tertulia de una de las más bellas y prestigiosas damas porteñas, doña María Sánchez de Thompson, donde Esteban de Luca, el ilustre cantor de la revolución de 1810, dió lectura á la hoja húmeda aun por la tinta de imprenta que contenía los versos audaces y vibrantes en que Vicente López y Planes había encarnado el sentimiento democrático y autónomo que nuestros ejércitos harían resonar entre marciales estruendos desde las pampas argentinas hasta las cumbres del Chimborazo.

A esa memorable tertulia de patriotas asistía asiduamente un hombre sencillo y afable, apreciado de todos. Era el catalán Blás Parera, maestro de piano de las principales familias de Buenos Aires, á quien se pidió después de la lectura hecha por Luca entre explosiones de entusiasmo, que escribiera la música para aquella canción que la asamblea acababa de sancionar por aclamación.

—Trataré de traer algo presentable, y, á falta de otra mejor, la corregiremos entre todos,—dicen que respondió con sincera modestia el maestro.

Las crónicas de la época han conservado muy pocos datos sobre tan interesante vida, y es mejor que así sea: qué importa el menudo detalle familiar si conocemos el rasgo soberano, si sabemos que él encontró el ritmo musical digno del canto heroico que desde hace casi un siglo despierta la emoción patricia en nuestros corazones.

He aquí como refiere con pincelada vivaz y colorida, Lucio Vicente López—el nieto del cantor del himno,—la primera audición pública de la música escrita por Parera: «Poco tiempo después un selecto concurso se agolpaba en la estrecha escalera de la casa del consulado, nuestros abuelos y bisabuelos, las señoritas y las matronas de aquella encopetada villa, con sus vestidos «colant» de raso en que la moda mundana y semipagana del primer imperio reinaba en todo su esplendor, tomaban asiento en el gran salón para oír el primer ensayo del himno puesto en música por don Blás Parera. Estaban allí todas las mujeres de los primeros salones argentinos: doña María Sánchez de Thompson, doña Mercedes Escalada, doña Eusebia Lasala, etc.; todos los jóvenes de la revolución, sus tribunos, sus sacerdotes y sus guerreros.

Aquel concurso se puso de pie y con respetuoso silencio oyó las notas de un himno que debía ser el monumento más duradero de la revolución argentina.»

Así quedó consagrada la música del himno. Desde entonces los nombres de López y Parera están unidos por indisoluble lazo. Forman el grupo inmortal del monumento que la gratitud argentina no tardará en levantar. Por eso cada vez que oímos resonar sus notas graves, imponentes y magestuosas, vienen á nuestra mente en tropel los recuerdos gloriosos que los versos evocan y la música exalta con arrebatadora armonía, y parece que nos ungiera ojos de la vieja patria, y se nos aferrara en el pecho el sentimiento de ser hijos de la tierra cuyo blasón esculpió el poeta en aquella profética estrofa de la valiente obertura, que el tiempo ha confirmado:

Se levanta á la faz de la tierra
Una nueva y gloriosa nación.

El himno, la bandera y el escudo son sagrados é intangibles como la misma patria porque son su símbolo permanente, la rítmica palabra que traduce su credo, el aliento viril que nos enseñó á ser libres y nos manda que muramos con gloria.

¡Desgraciados los que no lo aman; desgraciados los que no sienten conmovidas las fibras más íntimas al oír resonar en el silencio augusto sus acentos solemnes! Es que el olvido es indiscutible el amor hasta arrogante, es en el culto acendrado de todo aquello que despierta en nuestro ser las emociones de la nacionalidad. Con ello no menospreciamos al extranjero laborioso que habita nuestro suelo, desde que sabemos respetar el cariño que consagran á su tierra originaria, y bajo nuestro cielo se alzan las estátuas de sus pensadores y guerreros, sus banderas tremolan al par de la azul y blanca y sus cantos patrióticos resuenan confundiendo su armonía con el himno nuestro.

Es necesario decirlo, puesto que esta ceremonia ratifica tales sentimientos, al honrar jubilosos la memoria de Parera, que si bien no abrió sus ojos á la luz del sol argentino, ha conquistado la fraternidad de nuestros afectos, legándonos el más duradero de los monumentos nacionales.

Por eso se sintieron resonar con asombro é indignación las prédicas de un sectarismo intransigente—que no tiene razón de ser en este país de trabajo y libertad—incitando al obrero á la huelga violenta para deslucir las fiestas del centenario, y hasta se llegó á la amenaza anónima de que habría manos que osarían arrancar las escarapelas del pecho de los niños, que tuvo la virtud de producir esa altiva protesta de la juventud universitaria que, en un instante cubrió de escarapelas los pechos viriles, agitó banderas por plazas y calles y atronó el ambiente con explosiones de entusiasmo como si revivieran los tiempos de la magna epopeya.

Más no debemos dejar que se malogren tan hermosas redivivas del espíritu argentino, y para conjurar los peligros de una propaganda desalentada que nos trajo tan glorioso despertar, el maestro y la escuela tienen un deber imperioso que cumplir: llevar al sentimiento del niño una noción clara de los derechos y las responsabilidades que les impone su condición de nativos.

Tal es la orientación nacionalista que persigue la actual dirección de la enseñanza, y esta fiesta cumple dicho propósito, por eso he ocupado esta tribuna, para exhortar á los maestros del distrito á que perseveren en la empresa de restauración de tan altos ideales.

La imposición del nombre de Blás Parera á la escuela elemental número 12 es un honor que obliga. De hoy en adelante ya no será designada con un guarismo; tiene por el contrario nombre de pila glorioso y venerado que confiamos á su personal docente, para que en todo tiempo pueda decir: hemos honrado al ilustre patrono que preside nuestras tareas lectivas.

Niños: al cruzar los dinteles de la escuela saludad con respeto ese nombre; es digno de vuestros sencillos y puros homenajes. El también fué maestro y maestro sublime, porque nos enseñó á entonar la más grande y hermosa de todas las canciones, la canción de la patria.

Falta aún aquí su imágen en bronce, pero estoy seguro que ha de ser grato á vuestro sentimiento de pequeños patriotas el costearla con el óbolo modesto que cada uno voluntariamente pueda traer, y el consejo escolar que presido contribuirá también gustoso á la realización de una obra tan simpática y justiciera.

Así las generaciones de escolares que se sucedan podrán admirar los rasgos apacibles de su rostro y aquella frente amplia y serena de donde volaron como palomas mensajeras de libertad las notas marciales y vallentes del himno argentino.—Martiniano Leguizamón.

24 mayo de 1910.

LA PLATA

Retorno á la labor—Han terminado los festejos conmemorativos del centenario y la administración retorna á la tranquilidad, pudiendo dedicarse á la labor un tanto abandonada desde hace tiempo, no sólo en razón del feriado sino también del cambio de gobierno.

El ejecutivo hasta el presente no ha definido sus rumbos, concretándose á adoptar medidas sin mayor importancia. Las tareas de algunos ministros no han respondido aun á un plan uniforme; son iniciativas aisladas que no señalan una norma de conducta, una orientación concluyente.

Honrada la patria en una forma brillante durante los días consagrados al culto de las glorias, corresponde ahora rendirle el homenaje del trabajo y el gobierno es quien debe dar el ejemplo de laboriosidad entrando de lleno á la solución de numerosos asuntos de importancia que urge resolver.

La legislatura se encuentra en análogas condiciones; hay proyectos en abundancia que reclaman estudio y finalidad, luego de haber peregrinado por las comisiones sin hallar la conclusión deseada.

El período anterior fué escaso de actividad y cabe esperar que el presente, siquiera como compensación, resulte de provecho para los intereses generales puestos en juego.

Situación financiera de la provincia—Por orden del ministro de hacienda se está haciendo por las reparticiones respectivas de ese departamento un minucioso estudio sobre las obligaciones que pesan sobre la provincia, recursos con que se cuenta y otros datos que permitan determinar con precisión la situación financiera y den la pauta á que ha de sujetarse la política económica del nuevo gobierno.

Desde luego se asegura que esa situación es poco holgada y que habrá que proceder con mucho orden para evitar complicaciones.

Se anuncia que en el senado próximamente uno de sus miembros presentará una minuta expresando el deseo de que el ministro concurra á la cámara para que exponga el resultado de su investigación y los propósitos del gobierno.

La dirección general de escuelas—Mañana termina su período el actual director de escuelas doctor Angel Garay, cuya actuación en general ha sido discreta y bien intencionada.

Hasta este momento el gobierno no ha dado á conocer el candidato que tenga para el cargo no habiendo hecho manifestación alguna que signifique una preferencia por los varios nombres que han venido sonando.

Tratándose de un mecanismo tan delicado como es el de la dirección de escuelas, cuyo manejo exige una mano experimentada, un espíritu de iniciativa y de labor, ecuánime y preciso, es de esperar que el P. E. proceda con tino en la elección, decidiéndose en definitiva por un ciudadano que reuna las condiciones enunciadas.

La ley de montepío—La comisión de hacienda de la cámara de senadores será invitada por su presidente señor Pinedo Oliver para iniciar en esta semana el estudio del poryecto de reformas á la ley de montepío, á fin de presentar á la brevedad posible el despacho.

El señor Oliver en razón de la urgencia que tiene el asunto ha desistido de la idea de presentar un nuevo proyecto reservándose proponer en la discusión en particular las modificaciones que el estudio de la cuestión le ha sugerido.

El nuevo comisionado de Mar del Plata—El 1o. de junio próximo tomará posesión de su cargo de comisionado del poder ejecutivo, en Mar del Plata, el diputado provincial don César Ceretti, que desempeñó anteriormente iguales funciones en Las Flores, acreditando estimables condiciones de administrador, habiendo regularizado la situación económica de la comuna y realizado una serie de obras.

Estos antecedentes permiten, pues, es-

perar una actuación benéfica del funcionario en la aristocrática ciudad del Atlántico.

Reservas para cloacas—El ministerio de obras públicas ha pasado al de hacienda los antecedentes relacionados con la venta de las reservas para cloacas, asunto que lleva una muy larga gestación.

Numerosos propietarios vienen esperando que se dé un corte definitivo á la cuestión para resolverse á efectuar ciertas construcciones que no pueden emprender mientras no se acuerde la venta de los lotes referidos.

Es de esperar que el ministerio de hacienda disponga en esta misma semana la enajenación de las reservas á los propietarios linderos, de suerte que el negocio se finalice sin más pérdida de tiempo.

Exámenes de maestros—Nos pide la secretaría de exámenes de la inspección general que llamemos la atención de los interesados, significándoles que los aspirantes actualmente empleados, serán admitidos á rendir examen en julio próximo en los casos que solamente deban una materia y práctica de cualquiera de los cinco grupos, al sólo efecto de completar uno, quedando en consecuencia advertido que los aspirantes comprendidos en la disposición especial que faculta admitirlos, debiendo dos materias y práctica de tercer grupo, han sido notificados por dicha oficina, por cuya razón se avisa á los que no hubiesen recibido comunicación alguna, que no les alcanzan estos beneficios.

Se recuerda que el plazo para la presentación de las peticiones de examen, vence el 15 de junio próximo, siendo este improrrogable, debiendo consignarse íntegros, los respectivos nombres y apellidos, cuando se desee subscribir más de uno, en vez de hacerlo con iniciales, siguiendo la costumbre de abreviar.

La oficina de publicaciones proporcionará á toda persona que lo solicite, los formularios de peticiones y los programas correspondientes, pudiendo requerirlos también de los consejos escolares de distrito.

TELEGRAMAS

(DE NUESTROS CORRESPONSALES)

FRANCIA

LA CATASTROFE DEL PLUVIOSE

PARIS, 29.—Los trabajos para poner á flote el submarino Pluviose continúan con toda actividad. Al presente trabajan cien hombres, divididos en tres escuadras, que se turnan cada ocho horas.

El mar en calma y las corrientes menos fuertes que de ordinario, han permitido adelantar mucho en la tarea.

Los buzos han descubierto un gran rumbo en el flanco izquierdo posterior del submarino. Se supone que el agua ha inundado todo el interior del Pluviose instantáneamente, ahogando á los tripulantes, sin darles tiempo á emplear ningún recurso.

El aniversario de la Comuna

PARIS, 29.—Se ha realizado hoy la acostumbrada manifestación socialista en el cementerio del Pere Lachaise, rememorando á los federados caídos durante la Comuna.

M. Vaillant pronunció un discurso, el que fué recibido con gritos de «¡Viva la Comuna!»

Obedeciendo las órdenes de la policía, la manifestación se disolvió sin ocasionar ningún incidente.

La situación del sud oranés

PARIS, 29.—Comunican de Argel que una columna de fuerzas francesas del sur de Orán ha bombardeado la aldea de Ksar-Ouid-Kaddou, donde se encontraba refugiada una tribu rebelde.

La pequeña población ha sido destruída casi por completo y han muerto 24 de los indígenas que se encontraban en ella.

El premio Lupin

PARIS, 29.—Se ha corrido hoy en esta capital el gran premio clásico Lupin, distancia 2100 metros, con una prima de 40.000 francos al vencedor.

El resultado de la carrera fué: 1o. Coquille, 2o. Seigneurie y 3o. Bats de Light.

INGLATERRA

El advenimiento del rey Jorge V

LONDRES, 29.—Hoy se ha realizado en Malta un solemne servicio religioso, en acción de gracias por el feliz advenimiento al trono de la Gran Bretaña del rey Jorge V.

Asistieron á ese acto todas las autoridades civiles y militares de la isla y un público numeroso y entusiasta.

Trabajadores maltratados

LONDRES, 29.—En su número de la fecha "The Sunday Times", refiriéndose á una protesta formulada por la sociedad contra la esclavitud, declara que el gobierno está actualmente en negociaciones con el de los Estados Unidos respecto á la situación de los indígenas que parece han sido maltratados por la compañía inglesa de caucho del Putumayo.

ALEMANIA

EL MARQUES DI SAN GIULIANO

CONFERENCIA CON EL EMPERADOR

BERLIN, 29.—Celebróse esta noche en la embajada de Italia una comida en honor del ministro de relaciones exteriores, marqués de San Giuliano.

A la comida asistieron también la emperatriz Augusta Victoria, el príncipe heredero Federico Guillermo, su esposa la princesa Cecilia y el canciller alemán doctor Bethmann Hollweg.

BERLIN, 29.—El emperador Guillermo tuvo esta tarde una conferencia con el ministro de relaciones exteriores de Italia, marqués de San Giuliano, á quien ofreció también un lunch.

El emperador entregó después al marqués de San Giuliano la gran cruz del Aguila Roja.

La misión china

BERLIN, 29.—El príncipe heredero Federico Guillermo recibió esta tarde á los miembros de la misión china.

La salud del kaiser

BERLIN, 29.—El «Berliner Tageblatt» desmiente el rumor circulante, según el cual el estado de salud del emperador Guillermo causa inquietud.

La fortuna de Abdul-Hamid

BERLIN, 29.—La cámara de apelaciones en lo civil condenó al Banco Imperial de Alemania á entregar al ex sultán de Turquía, Abdul-Hamid ó á su representante legal, la suma de 16.000.000 de francos depositada por el ex califa.

El directorio del Banco Imperial de Alemania ha resuelto interponer el recurso de apelación contra este fallo ante la suprema corte del imperio.

ESTADOS UNIDOS

LA REVOLUCION DE NICARAGUA

ENVIO DE TROPAS NORTEAMERICANAS

NUEVA YORK, 29.—Un telegrama de Bluefields informa que el general Lara, al frente de sus tropas atacó con encarnizamiento las posiciones ocupadas por el general Estrada en los alrededores de aquella ciudad.

El general Lara fué rechazado por el enemigo, sufriendo alrededor de 250 bajas, entre muertos y heridos.

NUEVA YORK, 29.—Comunican de Filadelfia que el transporte norteamericano Prairie ha recibido la orden de zarpar hoy para Bluefields, tocando en Colón, donde deberá embarcar quinientos marineros.

NUEVA YORK, 29.—Mañana es esperado en Bluefields un destacamento de soldados de infantería de la marina norteamericana, que según noticias, va con orden de impedir todo combate en el ejido de la ciudad para proteger los intereses extranjeros.

El premio de aviación de "The World"

NUEVA YORK, 29.—El aviador norteamericano Mr. Curtiss ha obtenido el premio de 10.000 dólares ofrecido por el "The World".

El aviador Curtiss hizo la travesía en aeroplano de Albany á Nueva York, ó sea alrededor de 150 millas en 2 horas y 45 minutos.

Mr. Roosevelt y los republicanos

WASHINGTON, 29.—En todos los círculos políticos se discute apasionadamente los cambios que determinará dentro del partido republicano el próximo regreso del ex presidente Mr. Roosevelt.

Dadas las profundas divisiones existentes dentro del partido, los diarios se preguntan á cuál de las fracciones se inclinará el ex presidente.

Los republicanos disidentes creen que Mr. Roosevelt se plegará á ellos y atribuyen gran importancia al hecho de haber aquél invitado á Mr. Fish, jefe del grupo, á conferenciar en Nueva York.

RUSIA

Manifestación monárquica

SAN PETERSBURGO, 29.—El zar Nicolás recibió hoy en audiencia en su castillo de Zarkoe Selo á una delegación de estudiantes que fué á expresarle en nombre de la juventud estudiantil su profunda adhesión al trono.

El zar Nicolás agradeció la manifestación de los estudiantes con palabras efusivas.

AUSTRIA-HUNGRIA

Viaje del emperador

BUDAPEST, 29.—El emperador Francisco José, acompañado del ministro de relaciones exteriores, conde Lexa de Aehrenthal, del presidente del consejo de ministros de Hungría, conde Khuen Hedervary, del primer ministro, baron de Bienerth, y de una comitiva numerosa, ha salido hoy para Bosnia.

TURQUIA

LA CUESTION DE CRETA

DECLARACIONES DEL GOBIERNO

CRITICAS DE UN DIARIO

ATAQUES A LOS CRETENSES

LA SITUACION EN LA ISLA

CONSTANTINOPLA, 29.—La discusión de ayer en la cámara de diputados sobre la cuestión de Creta y las declaraciones de la legislatura de la isla, fueron suscitadas por la lectura de varios documentos cuyo conocimiento se avocó la asamblea sobre tablas.

El primero fué una serie de telegramas de las provincias en los que numerosos firmantes protestaban del juramento de fidelidad al rey Jorge de Grecia prestado por los diputados cristianos de la isla.

Especialmente el depacho procedente de Medina, cuna del islamismo, declaraba que los musulmanes, verdaderos creyentes, considerarían como un deber sagrado derramar hasta la última gota de su sangre para mantener la soberanía turca en Creta.

Se leyó un telegrama de los diputados mahometanos de la legislatura de la isla, en el que piden la resistencia de la cámara contra los insultos y peligros que amenazan á los islamitas cretenses, y un pedido firmado por doscientos representantes para que se formule una interpelación al gobierno sobre la actitud que ha decidido asumir en esta cuestión.

Adoptada esa moción, inmediatamente se invitó al gran visir Hakki bajá á dar las explicaciones pedidas.

Hakki bajá declaró que las manifestaciones hechas por las potencias protectoras de la isla á este respecto, eran completamente satisfactorias, puesto que han reconocido que Creta no podrá ser nunca anexada á Grecia.

La política del gobierno consistirá, por otra parte, en impedir por todos los medios y con todo el poder del estado, la desmembración de la parte más pequeña del imperio, y con esta firme decisión no podrá ninguna nación extranjera intentar apoderarse de Creta.

La solución de este asunto depende de las negociaciones entabladas con las potencias protectoras y no con Grecia ni con Creta; pero si Grecia comete la imprudencia de intervenir en cualquier forma, Turquía no tendrá más alternativa que recurrir á las armas.

La declaración del gran visir fué recibida con grandes aplausos y aprobadas las intenciones del gobierno casi por unanimidad.

CONSTANTINOPLA, 29.—El diario «Tanin» publica en su número de hoy un extenso editorial sobre la cuestión de Creta y crítica en términos enérgicos la falta de energía demostrada por las potencias protectoras.

Dice el diario citado que las potencias se han comprometido en documentos oficiales á mantener el «statu quo» en la isla, y están obligadas á impedir actos como los del gobierno cretense, que importan un desconocimiento formal de la soberanía del sultán.

CONSTANTINOPLA, 29.—El comité de los Jóvenes turcos celebró anoche una reunión con el fin de decidir la actitud que debía asumir en presencia de la cuestión de Creta.

Entre otras resoluciones decidió pedir que se decretar el «boycott» contra los buques de bandera griega procedentes de Trabizonda.

La Sublime Puerta ha desaprobado el «boycott» y ha enviado instrucciones á las autoridades para que procuren evitarlo.

De Jaffa anuncian que el pueblo atacó tres casas de comercio griegas y maltrató en la calle á tres súbditos helénicos.

La intervención de los cónsules europeos restableció el orden.

CONSTANTINOPLA, 29.—Telegrafian de La Canea que, contrariamente á las afirmaciones de la Puerta, el comité ejecutivo de Creta no ha prohibido á las autoridades musulmanas que ejerzan su ministerio.

El gobierno cretense se ha limitado á declarar que no pagará sus emolumentos á los miembros del clero mahometano hasta que no presten juramento de fidelidad al rey de Grecia.

ESPAÑA

Incendio en la catedral de Córdoba

MADRID, 29.—Comunican de Córdoba, que se ha desencadenado sobre aquella capital una furiosa tormenta.

Sobre la torre de la catedral cayó un rayo incendiándola.

Acudieron inmediatamente los bomberos consiguiendo mitigar los efectos del fuego.

La reforma del concordato—Protesta del clero

MADRID, 29.—Los prelados españoles han elevado un manifiesto al gobierno, oponiéndose á que se lleven á cabo las reformas del concordato que tiene en negociaciones con Roma.

Entre los puntos á que mayor oposición hacen, figuran los relativos á la reducción de las órdenes religiosas y su aplicación á la ley común.

El gobierno, á pesar de esto, activa las negociaciones con el Vaticano, para la pronta gestión de este importante asunto.

Fiestas en Granada

MADRID, 29.—Como uno de los festejos organizados en Granada con motivo de las fiestas del Corpus, se ha celebrado hoy una gran corrida de toros, en la que tomó parte el espada Lagartijillo Chico, que fué muy aplaudido.

De esta corte han ido numerosísimos viajeros.

El temporal en Melilla

MADRID, 29.—Un telegrama recibido de Melilla informa que ayer durante una fuerte tormenta cayó un rayo sobre una tienda, ocasionando un muerto y dos heridos.

Banquete á un delegado chileno

MADRID, 29.—Los escritores de esta capital ofrecieron esta noche un banquete al delegado de la exposición de arte de Chile, señor Makenna.

Las fiestas colombinas

MADRID, 29.—Se anuncia que el ministro de la República Argentina en esta capital, doctor Eduardo Wilde, y el de Chile, señor Puga Borne, asistirán á las fiestas artísticas que se celebrarán próximamente en Huelva en homenaje de Cristóbal Colón.

Accidente en una corrida

MADRID, 29.—Comunican de Alhama, Granada, que durante la corrida de toros celebrada hoy en aquella localidad, se produjo el hundimiento de un tablado, arrastrando consigo numerosos espectadores, de los que resultaron 35 con graves heridas y otros muchos con contusiones y heridas leves.

ITALIA

LOS REYES EN PALERMO

REVISTA DE VETERANOS

SALIDA PARA REGGIO

ROMA, 29.—Han continuado en Palermo las fiestas conmemorativas del 50o. aniversario de la expulsión de las tropas borbónicas de aquella ciudad.

El rey Víctor Manuel visitó esta mañana el museo del Resurgimiento y fué objeto de aclamaciones populares durante el trayecto.

Por su parte la reina Elena visitaba varias instituciones de beneficencia, figurando entre ésta el hospicio de mujeres, el colegio de huérfanos y el hospital de la Concepción.

ROMA, 29.—Comunican de Palermo que esta tarde el rey Víctor Manuel pasó revista en la plaza Nicoló á 400 veteranos garibaldinos.

La plaza se encontraba profusamente embanderada, los balcones ostentaban vistosas colgaduras y varias bandas de música ejecutaban interesantes números. En todos los edificios había gran profusión de flores.

El rey Víctor Manuel interrogó personalmente á cada uno de los garibaldinos, preguntándoles sobre las campañas en que habían participado.

La revista se efectuó en medio del mayor entusiasmo y emoción de los asistentes al acto.

El soberano mismo se mostró conmovido contemplando á esos restos de la gran epopeya nacional.

Después de la revista el rey se dirigió al Círculo Militar, donde se le había preparado una recepción.

El general Mazza, comandante del 12o. cuerpo de ejército, pronunció un brindis en que afirmó la inalterable lealtad del ejército hacia las instituciones.

Esta noche el rey Víctor Manuel y la reina Elena abandonaron la ciudad, la que atravesaron triunfalmente en medio de grandes aclamaciones.

Los soberanos se embarcaron en el yate Trinacria, siguiendo viaje para Reggio di Calabria.

SEMANA DE AVIACION EN VERONA

GRAVE ACCIDENTE

ROMA, 29.—Continuaron hoy en el aeródromo de Verona las pruebas de los concurrentes al certamen de aviación.

M. Paulham y el aviador ruso Sr. Epinoff intentaron ganar el record de altura, pero el viento muy fresco que soplaba hizo fracasar ambas tentativas.

ROMA, 29.—Comunican de Verona que durante el concurso de aviación realizado hoy, el aviador M. Duray trató de realizar un vuelo con su aeroplano, que había sido recientemente reparado.

Al llegar á poca altura, y dándose cuenta M. Duray de que el aparato amenazaba dar vuelta al caballete se arrojó á tierra, sufriendo un fuerte golpe.

Socorrido inmediatamente, M. Duray fué transportado á la estación de primeros auxilios, donde se comprobó que había sufrido una fuerte contusión en el pecho, del lado izquierdo, con formación de un hematoma.

Debido á ese accidente las demás pruebas del concurso fueron suspendidas.

ROMA, 29.—Otros despachos de Verona reproducen las declaraciones hechas por M. Duray respecto del accidente sufrido hoy durante un ensayo.

M. Duray dice que al notar la manera defectuosa con que funcionaba el aeroplano temió que fuera á tocarle el mismo fin de de la Grange, y entonces resolvió dejarse caer.

En la caída fué golpeado violentamente por la hélice; trató de levantarse, pero le faltaron fuerzas y cayó nuevamente al suelo.

Los médicos que examinaron á M. Duray opinan que el peligro de muerte está conjurado.

ROMA, 29.—En Verona se ha inaugurado el congreso de aplicaciones científicas concernientes á la locomoción aérea.

Asisten al congreso un centenar de delegados de distintas naciones.

Estudiantes católicos en el Vaticano

ROMA, 29.—Su santidad Pío X recibió hoy en la Capilla Sixtina á trescientos estudiantes católicos.

Su santidad dirigió una alocución á los estudiantes en la cual insistió sobre la necesidad de la enseñanza del catecismo en las escuelas primarias.

Elecciones en Cerignola

ROMA, 29.—Las noticias que se reciben de Cerignola respecto á las elecciones para designar el diputado por dicho distrito, dicen que la candidatura del industrial señor Eugenio Maury prevalece sobre la del abogado Altobelli.

Ambos candidatos son de filiación constitucional.

Industriales en viaje

ROMA, 29.—Accediendo á una invitación que les hiciera la cámara de comercio de Berlín, varios grandes industriales piamonteses han emprendido esta noche viaje para la capital alemana, donde visitarán los grandes establecimientos industriales.

Varios periodistas y miembros del concejo municipal de Turín acompañan á los viajeros.

Probable indulto del Dr. Secchi

ROMA, 29.—Los diarios consignan el rumor de que con motivo de la fiesta nacional del Estatuto el rey Víctor Manuel indultará al penado doctor Secchi, condenado á quince años de trabajos forzados por complicidad en el asesinato del conde Bonmartini.

Tumulto en una iglesia

ROMA, 29.—Esta tarde en circunstancias de efectuarse una procesión en el interior de una iglesia del barrio Testaccio, un numeroso grupo de anticlericales provocó un tumulto con los feligreses, del que se originó un conflicto con cambio de puñadas y bastonazos

La policía dispersó á los alborotadores, arrestando á unos veinte de los más exaltados.

Congreso de enseñantes

ROMA, 29.—El ministro de instrucción pública, honorable Credaro, inauguró esta mañana en el palacio de la exposición el congreso nacional de profesores de las escuelas secundarias.

CHILE

ESCUELAS—

SANTIAGO, 29.—La inspección fiscal de arquitectura estudia los proyectos para cuarenta escuelas que se levantarán en las principales ciudades y cuya primera piedra se colocará en el centenario.

Tendrá capacidad para doscientos á quinientos alumnos y se invertirán en ellas tres y medio millones de pesos.

CRIADERO—

Se abrigan grandes esperanzas de éxito en la formación del criadero nacional para proveer de caballada al ejército que funciona en la isla La Mocha, creyéndose que con él se resolverá ese difícil problema.

AGUA—

Bastante alarma reina por falta de agua. Casi estamos en junio y aun no llueve en forma apreciable. Apenas han caído dos ligeros aguaceros en la provincia de Santiago.

Los días son primaverales y en la noche baja la temperatura.

La sequía puede extremar la escasez de agua en esta población, ya alarmante y producir una situación gravísima.

VICARIO—

Bien recibida ha sido la designación del presbítero don Rafael Edwards para vicario castrense de Tacna, cuyos breves pontificios llegaron ayer al gobierno.

HOMENAJE—

Los diarios comentan el homenaje á los gestores de los pactos de mayo y en especial reconocen la labor del presidente Errázuriz.

ENFERMO—

Continúa gravísimo don Julio Zegers cuya casa es visitadísima.

BARRIO OBRERO—

La Caja de Crédito Hipotecario ha iniciado la construcción de un barrio obrero de 186 casas.

La combinación ideada permitirá á los arrendatarios adquirirlas mediante ahorro depositados en forma de arriendo.

CHILCAYA—

Una sentencia judicial ha favorecido á la comunidad de las Borateras de Chilcaya. Actualmente se encuentra en Valparaíso el agente de un fuerte sindicato extranjero que ofrece comprarlas por dos millones seiscientas mil libras esterlinas, pagaderas parte en dinero y parte en acciones.

Los terrenos de dichas borateras son reconocidos como excelentes.

CONFERENCIAS—

El almirante Montt ha venido á Santiago á conferenciar con el gobierno.

ESCUELA NAVAL—

Se ha resuelto que la escuela naval reemplace á la militar en la ceremonia de la inauguración del período legislativo el 1o. de junio.

HOSPITALES—

Se activa el proyecto de construir desde luego un hospital clínico de grandes proporciones aguardándose solo la llegada del señor Montt para presentar el mensaje y contratar un empréstito de un empréstito de un millón de libras esterlinas para destinarlo á construcciones hospitalarias.

EMPRESTITO—

Producen satisfacción las noticias de Londres sobre el éxito del reciente empréstito, á pesar de que la circunstancia de haber pedido propuestas públicas para él, hubiera podido causar mal efecto en los círculos financieros europeos, el ministro de Chile en Londres ha anunciado que el empréstito quedó cubierto el primer día.

En telegrama dirigido por Rostchild al gobierno, dice que el éxito de la operación fué como lo había anunciado.

El empréstito se colocó con poco más de tres por ciento de descuento, estando libre el gobierno de todo gasto.

INSPECCION—

El director alemán contratado para administrar los ferrocarriles del estado ha iniciado una jira para conocer todas las líneas.

HOMENAJE—

El centro de la juventud nacional prepara un homenaje al señor Armanó á la llegada de sus restos.

MARINA MERCANTE—

Apenas regrese el presidente, se tratará la cuestión de la protección á la marina mercante.

POLICIA—

Hoy el ministerio del interior decretó la disolución de la policía de Uspallata, pues la vigilancia del ferrocarril Transandino la tendrá la policía ferroviaria.

SANTIAGO—

La municipalidad de Santiago estudia un proyecto para fijar definitivamente los límites urbanos de la capital, para evitar el desarrollo de la ciudad en límites que hacen imposible al municipio su atención.

El asunto se proveerá en el próximo período legislativo.

El proyecto tomaría como base los límites del ferrocarril de circunvalación y acordaría franquicias especiales para promover la edificación urbana.

ESTADISTICA—

El ministerio de industria agita la formación de la estadística agrícola, deseando que esté terminada para el centenario.

EL CENTENARIO—

VALPARAISO, 29.—Se reunió el comité ejecutivo de las fiestas del centenario. Se trató de los puntos relacionados con la iluminación de la ciudad y la adquisición de banderas y gallardetes, tanto nacionales como de los diversos países americanos y europeos.

Fuera de las fiestas acordadas se resolvió una romería al punto denominado Mirador de O'Higgins, en donde se colocará un obelisco.

También se acordó una revista y un ejercicio general de las compañías de bomberos.

PERU

Tedéum—La guerra—Otras noticias

LIMA, 29.—Al Tedéum que se realizó en la catedral asistió una concurrencia excepcional, el presidente, el cuerpo diplomático, sociedades y demás autoridades. Lo cantó el delegado papal, monseñor Quattrochi.

Una vez la comitiva en el palacio presenció desde los balcones el desfile de 600 hombres de distintas armas.

El ministro Mansilla fué aclamado, se vitoreó á la Argentina, el pueblo aplaudió al ejército y se oyeron gritos pidiendo guerra.

El Sr. Leguía fué obligado á hablar. Dijo que el entusiasmo que semejando una chispa eléctrica había encendido la república, estimulaba al gobierno á preocuparse de la defensa nacional. El Perú apreciará sus esfuerzos, se convencerá oportunamente de su acción y quedará satisfecho.

Se pidió que hablara el ministro Porras, quien se rehusó.

El capitán de fragata Caballero Lastres, que comandaba el transporte Iquitos, marchará á Europa en comisión naval. Se cree que conducirá un submarino.

—«El País» recuerda hoy el aniversario de la revolución audaz del 29 de mayo, hace un año. Dice que el estadista Nicolás Fierola, oculto y perseguido, se ha privado de aconsejarnos en esta difícil situación. Condena las venganzas y las encarcelaciones.

El artículo ha producido sensación política.

BOLIVIA

Noticias varias

LA PAZ, 29.—Se anuncia la próxima llegada de doce miembros del congreso de americanistas.

Se les prepara un espléndido alojamiento y se les recibirá dignamente.

—El miércoles próximo llegará el ministro del Ecuador don Clemente Ponce.

—Contrajeron matrimonio don Isaac Geminio y la señorita Sara Clavel.

—Falleció don José Palacios.

URUGUAY

EL PROGRAMA DEL Sr. BATLLE

MONTEVIDEO, 29.—Al publicar la noticia que ayer transmití de que el señor Batlle y Ordóñez hará conocer en breve un resumen de su programa de gobierno para el caso de ser electo presidente de la república el 1o. de marzo próximo, «El Siglo» de esta mañana dice lo siguiente:

«No alcanzamos á comprender por qué se duda de que el señor Batlle y Ordóñez hará conocer al país dentro de breve plazo su programa de candidato á la presidencia de la república. El expresado compatriota no se caracterizó jamás por el afán de ocultar su pensamiento. Si de algo pudiera tildársele sería de no haber sabido callar en más de una ocasión, ó lo que es igual, de haber hablado inoportunamente. No es que lo domine la pasión del exhibicionismo ni cultive la lata, sino pura y simplemente que cuando las circunstancias ó los hombres le exigen una manifestación de opiniones la formula sin ambajes, aunque se hundan las columnas y aunque su propio interés padezca.

De consiguiente, todo induce á pensar que un hombre de esa idiosincrasia no se encerrará en un mutismo imperdonable cuando todos le aconsejan, cuando todo le impone la obligación de hacer oir su palabra. Tres cuestiones principales la reclaman: la política, la religiosa y la obrera. En la cuestión política, no habiendo tenido aún el régimen electoral más que soluciones empíricas, expedientes transitorios que nos van acercando á la verdad del sistema representativo, sin llegar á ella de una manera resuelta, el señor Batlle y Ordóñez, tiene una gran misión que llenar si quiere devolver la paz á los espíritus y cimentar definitivamente la tranquilidad pública.

También necesita destruir con manifestaciones de elevado patriotismo el tantas veces repetido cargo de ciego exclusivismo, en el que sus adversarios pretenden hallar la justificación de otro exclusivismo irreductible.

La cuestión religiosa planteada con el proyecto de reforma constitucional que suprimiría el artículo 5o. del código fundamental, es también un punto de interrogación respecto del cual ha de pronunciarse, no sólo por lo que importa la separación entre la iglesia y el estado para buena parte del país, sino más todavía por lo que afectan á la misma las consecuencias jurídicas de la separación.

Por último, en la cuestión obrera es también general el deseo de oir al candidato para conocer las enseñanzas recogidas en las sociedades europeas, viendo de cerca, palpando casi los problemas que la agitan por un espíritu como el suyo, que si no desdeña nutrirse con la ciencia de los libros, prefiere siempre la que suministran la observación y la experiencia.

Tales son los puntos cardinales respecto de los cuales la opinión pública desea oir al señor Batlle, y estamos convencidos de que no será menester estimularlo mucho para que haga conocer su pensamiento.»

LA REUNION NACIONALISTA—

«El Tiempo» comenta en estos términos la reunión nacionalista de Fraile Muerto:

«Los nacionalistas en general se muestran satisfechos por el resultado y el entusiasmo que reinó en la fiesta para la del día 24. El mayor orden, dominado por una buena organización militar, resto de las pasadas campañas revolucionarias, presidió la cita de los elementos electorales del partido de la llanura. La autoridad del directorio tuvo su consagración popular, la tendencia conservadora acudió contra los elementos de sobra para imponerse en el conflicto interno, se habló de las urnas, de la paz con honor y mal de Batlle, y de la tiranía que ejerce el partido del poder. Esto último se comprende porque es vieja cantilena pero lo que no se explica bien es lo de la paz con honor, por ser la frase novedosa.

«Desde luego el partido nacionalista con gran minoría en los registros recientemente depurados, prestigiando con sus representantes más conspicuos en el parlamento una reforma de la ley electoral que aceptan los de la mayoría no puede con sinceridad ni siquiera concebir posibles fraudes ó violencias en las elecciones, ya que otros atentados son también imposibles, y no justificarían en el caso de producirse una alteración del orden público al finalizar un gobierno que ha sido moderado, tolerante y respetuoso como el del doctor Williman.

La paz es deshonrosa solamente cuando se mantiene inalterable, á pesar de existir en el poder hombres que atacan la vida ó las libertades primordiales de los ciudadanos y dilapidan la fortuna pública. Y como estamos lejos, muy lejos de situaciones semejantes, lógicamente deducimos que gozaremos á no dudarlo de paz con honor, motivo de la inspiración y de la elocuencia de los oradores nacionalistas.»

ESTACIONES RADIOTELEGRAFICAS—

El gobierno ha recibido muchos de los datos que había pedido á Europa para establecer las subestaciones de telegrafía sin hilos en varios puntos de la república, en combinación con los cuarteles militares y los buques que forman la escuadrilla nacional.

Una vez que reciba las propuestas definitivas para los trabajos se aceptará la que más convenga, iniciándose las instalaciones á la mayor brevedad.

Se desea que para el 25 de agosto próximo todas las estaciones radiotelegráficas funcionen en las condiciones exigidas por el gobierno.

LA VIRUELA—

La epidemia de viruela ha empezado á mermar paulatinamente. En la primera semana del corriente mes ocurrieron en Montevideo 73 casos, en la segunda 59, en la tercera 50 y en la cuarta que vence hoy 40 casos. Como se ve, la enfermedad ha ido disminuyendo en sentido favorable.

El total de casos de viruela ocurridos en los veintinueve días de mayo corriente asciende á 222, de cuya cifra cerca de un 40 por ciento han dado lugar á defunciones en los atacados. Es por eso que la epidemia ha sido terrible en los meses de abril y mayo, creyéndose que pocas veces la proporción de muertos de viruela marcó esa elevada cifra.

PROXIMO ARRIBO DE NAVES EXTRANJERAS—

De mañana á pasado son esperados en este puerto los cruceros acorazados que forman la escuadra á las órdenes del almirante Staunton. Estas naves permanecerán aquí diez días, que transcurrirán en medio de una serie de festejos en honor de los marinos de la república del norte. El crucero Chester, que es el de menor calado de los que forman esa poderosa fuerza naval, entrará en la dársena.

Entre las naves extranjeras que dentro de pocos días amarrarán á los muelles se cuentan los cruceros acorazados español Carlos V é italiano Pisa. El primero permanecerá solamente tres ó cuatro días, pero el Pisa, á cuyo bordo vendrá Fernando Martini, quedará algún tiempo más defiriendo á la gentileza de la colectividad italiana, que desea celebrar festejos extraordinarios en honor del distinguido huésped y de los tripulantes de la nave.

JUJUY

Mujer muerta—Estafeta

TILCARA, 29.—El 26 por la tarde se encontró en la orilla del pueblo una mujer muerta.

—La estafeta de correos de esta localidad ha permanecido abandonada desde el 25 hasta el 27 y retirada la correspondencia del estafetero del tren por un particular, como sucede siempre, de donde resulta que las cartas se pierden porque van sueltas.

LA RIOJA

Apertura del período legislativo

LA RIOJA, 29.—Hoy se inauguró la legislatura con once diputados. Se nombró presidente al señor Benjamín Rincón y vice al señor Domingo Gómez.

No obstante haber sesionado en su recinto se acordó trasladar el local de sesiones á otro lugar por la fuerza armada que se encuentra en la casa de gobierno, donde está el salón de la legislatura.

Se ha comunicado la instalación del cuerpo al P. E., como también al ministro del interior.

SAN JUAN

Viajeros

SAN JUAN, 29.—Procedente de Europa llegó el cónsul argentino en Liverpool, don Colon Godoy, acompañado de su esposa y del doctor Cesareo Garramuño.

—De ésa don Ramón Barrera é ingeniero Alfredo Tello.

TUCUMAN

La reunión de diputados

TUCUMAN, 29.—En los círculos políticos se dice que la cámara de diputados será convocada para el 31 del corriente á fin de que se incorporen los nuevos electos, quedando terminado el mismo día el período de sesiones ordinarias.

También se asegura que el oficialismo está dispuesto á no formar quórum ese día, en cuyo caso no podrían incorporarse aquéllos.

SANTIAGO DEL ESTERO

Macht de football

SUNCHO CORRAL, 29.—Ayer por la tarde se efectuó un partido de football entre el team de la estación Beltrán y el local, triunfando el último por cuatro goals contra uno y adjudicándose el premio, consistente en un objeto de arte. Ambos bandos fueron obsequiados con un lunch en el hotel América.

CORRIENTES

Fallecimiento

LAVALLE, 29.—Dejó de existir en Yataiz Calle el sargento mayor don Paulino Cardoso, viejo y denonadado campeón de nuestras contiendas cívicas.

Actuó desde muy joven en la guerra del Paraguay, donde conquistó sus primeros galones, no olvidando un momento durante su larga vida sus deberes cívicos; actuó en primera fila en todas las luchas democráticas de esta provincia y cae sin mácula en el seno del hogar tranquilo y después de haber formado una familia modelo de virtudes.

Ultimamente fué miembro conspicuo de la Unión Cívica.

ENTRE RIOS

Política

PARANA, 29.—Llegaron esta tarde los candidatos Crespo y Marchini. Los desocupados aprovecharon el tranvía gratis para ir al puerto á verlos desembarcar.

Esta noche se les dará un banquete en el café-concierto La Perla, por empleados y algunos extranjeros que se inician en política.

—Para ésa el diputado nacional Luis Leguizamón.

Política

VICTORIA, 29.—Acaba de efectuarse en el teatro una asamblea popular de adhesión á la candidatura de los doctores Gaspar Cúneo y Antola.

La jira de los doctores Crespo y Marchini

LA PAZ, 29.—Ayer á las 3 p. m. en el vapor Expreso llegaron los doctores Crespo y Marchini, candidatos á gobernador y vice de la provincia.

El pueblo los recibió en el puerto, acompañándolos hasta la casa del senador González Herrera, donde se detuvo la columna y donde don Bernardo Otaño dió la bienvenida á los candidatos y comitiva, en nombre del pueblo, contestando don Fortuno Parera.

Anoche se sirvió un banquete en la confitería del Gas, al que asistió elemento de significación de este pueblo.

Ofreció la comida don Luis M. Rodríguez, contestando don Agustín Redoti.

El doctor de la Fuente dedicó su discurso á las damas que asistieron á la comida.

Hoy á las 5 de la mañana regresó la comitiva al Paraná.

SANTA FE

EL CAPITAL EN GIRO—

ROSARIO, 29.—En el domicilio del doctor Escobar se reunieron anoche varios diputados provinciales para cambiar ideas respecto al proyecto de contribución al capital en giro. Se hallaban presentes los diputados Alfredo J. Rouillon, Edmundo Escobar, Carlos Sandoz, Federico Franco, Marcelino J. Ballo y otros, resolviéndose pulsar la opinión de la mayoría del comercio local para defender ó atacar en las próximas sesiones al proyecto mencionado.

La cámara se reunirá el 31 del corriente.

Según hemos averiguado, la impresión que domina entre los diputados de la región sur, y sobre todo del Rosario, es adversa á dicho proyecto.

CONCEJO DELIBERANTE—

Mañana, el concejo deliberante reanudará sus sesiones con el objeto de discutir y resolver varios asuntos de importancia. Como el período ordinario está por terminar, probablemente la intendencia convocará á sesiones extraordinarias para que puedan resolverse todos los asuntos pendientes de la sanción del concejo.

EL TRAFICO—

Con el aumento del tráfico en el puerto, se impone que la municipalidad resuelva el problema de las calles que le dan acceso, arreglándolas de acuerdo con las exigencias del movimiento comercial. Las casas que cargan y descargan en el puerto sufren demoras y perjuicios por falta de calles en condiciones de responder al transporte de las cargas. Las dos ó tres que existen no bastan para llenar las necesidades del comercio y, como son muy concurridas, especialmente la calle Rioja, ocurre que en muchas ocasiones el tráfico queda interrumpido.

FERROCARRILES—

Según informes obtenidos en la oficina de locomotoras del F. C. C. A., para mediados de julio se librará la primera sección de la línea que va á la capital federal de los trenes rápidos que harán el viaje en seis horas. Actualmente se están armando las máquinas que correrán con esos trenes.

VENTA—

Se efectuó la venta de un campo en Chañares compuesto de 1800 hectáreas, á razón de 150 pesos la hectárea. Los vendedores son los señores Francisco y Vicente Carlomagno, y compradores, los señores Testoni hermanos, de ésta. La operación importa la suma de 270.000 pesos.

IDENTIFICACION—

Se identificó el cadáver encontrado ayer en la barranca del río. Resulta ser Fernando Ferraris, italiano, de 40 años, domiciliado en Villa María. El extinto vino á ésta por asuntos particulares el jueves último. Supónese que Ferraris, mientras esperaba la salida del tren para regresar á Villa María se dirigió á la barranca y cayó, falleciendo á causa de las contusiones sufridas.

EL TIEMPO—

Día brumoso con fuerte viento y bastante frío.

Detención—El tiempo

SAN EDUARDO, 29.—La policía de ésta detuvo á un individuo á quien se cree autor del hecho de sangre que ocurrió en el pueblo Lazzarino el 25 del pasado, en que fué herido de gravedad de una puñalada en la tetilla izquierda José Palmori.

Hoy llegó el comisario Arballo á dicho pueblo para llevar al herido, acompañándolo el oficial Guster, de Venado Tuerto.

El herido y el herido serán enviados á Melincué mañana.

—Se encuentra mejorado de su enfermedad D. Roberto Hope.

—Van tres días que hay fuertes heladas. El tiempo está semirnublado; fuerte viento sudoeste.

BUENOS AIRES

Movimiento portuario en Ingeniero White

BAHIA BLANCA, 29. — Salió el vapor italiano Giacomo P. para Madeira á órdenes con cereales cargados por la casa L. Dreyfus y Ca.; id inglés Trabboch, para Puerto Galván á completar su cargamento.

Es esperado el vapor inglés Newton Hall, de Nueva York, con carga general.

Valor de la propiedad—Enfermo—El batallón infantil

SAN FERNANDO, 29.—Se ha realizado la venta de la quinta La Nacional situada en el arroyo Felicarios, sección segunda de Islas, al precio de 50.000 $.

La extensión de esa propiedad es de 84 hectáreas cuadradas en su mayor parte pobladas, habiendo sido compradora una casa de comercio de esa capital para establecer fábrica de dulces y frigorífico á la vez.

—Se encuentra enfermo en cama el señor Vicente Calvo.

—Una comisión de jóvenes solicitará de los empresarios Villarino y Ca. una función teatral con la compañía Almada, que trabaja actualmente en ese teatro, á beneficio del batallón infantil, para la adquisición de ropas y completar ese pequeño cuerpo á fin de organizarlo para el 9 de julio.

Política—Viajeros

LOBOS, 29.—Personas de significación de esta ciudad han recibido de varios pueblos de la provincia, notas insinuativas subscriptas por nombres conocidos de cada uno de ellos, para que se dirijan á la legislatura solicitando la derogación de la ley que hizo reelegibles los intendentes municipales.

—Regresaron de ésa las familias de Beltrán, Acevedo, Berro, García, Foutan, Calovini y Niquez.

Los procederes de la policía

PEHUAJO, 29.—Según un boletín publicado por «La Unión», el comisario de policía local será trasladado en estos días, en vista de las continuas y fundadas quejas que está motivando su actuación en esta ciudad.

Poco hace llegaron de La Plata un empleado de investigaciones y un comisario, los que han comprobado la exactitud de una denuncia grave, que seguramente determinará la exoneración del aludido funcionario.

Días pasados el corresponsal de ese diario regresaba á su domicilio en compañía de tres personas de su amistad (pues desde que fué objeto de amenazas no puede salir sin llevar testigos para el caso de un posible atentado), cuando de improviso fué asaltado por el dueño de una casa de juego.

El ataque obedece, sin duda, á una venganza, pues el agredido, don Sotero Barrientos, en cumplimiento de las funciones de su cargo, sirvió de testigo en una investigación verificada por orden del jefe de policía, relacionada con una denuncia sobre el funcionamiento de aquella casa.

TERRITORIOS NACIONALES

EL AGUA POTABLE

Distribución arbitraria

SAN ANTONIO DEL OESTE, 29.—Reina gran descontento entre el pueblo por la forma en que se hace la distribución de agua potable.

Por el agua salada se cobra un peso los doscientos litros, y treinta centavos por la dulce por la misma cantidad. De esta última nunca alcanza un solo litro para los pobres.

Se hace muy necesaria la intervención de la superioridad, si no se quiere la despoblación de este pueblo.

Movimiento de vapores

PUERTO DESEADO, 29.—En el vapor Quintana se ausentó para Comodoro Rivadavia el doctor Julio Ladovocat.

En el vapor Mitre pasó el ex secretario de la gobernación don Juan B. Mundia y señora.

Ayer entró el vapor Camarones con carga y pasajeros, llegando en él el ingeniero Giovachini, enviado por el ministro de obras públicas á intervenir en la dirección del ferrocarril.

La escuela sin maestra

QUETREQUEN, 29.—Hasta la fecha no se ha presentado la maestra que fué nombrada en febrero y se extraña que el consejo nacional de educación no tome medidas.

La mayor parte de las niñas no irán al colegio por falta de maestra.

Hace próximamente un mes fué elevada una nota al consejo, firmada por la mayor parte de los vecinos, pero aun no ha sido contestada.

ECOS DEL DIA

Unidad auspiciosa

Mientras transcurrían en esta capital las imponentes demostraciones populares de los días pasados, el jubileo de la patria, como regocijo nacional, se exteriorizaba en todos los ámbitos del país, en las ceremonias oficiales, en las reuniones populares, en los actos más espontáneos y hasta en los más sencillos de todas las colectividades, en las capitales, en las ciudades, en las villas, en las aldeas, en las plazas públicas, en los ranchos y en todas partes donde las almas argentinas pudieron estar en contacto y vibrar en la unanimidad de una misma emoción.

Tal identidad de sentimientos es característica de las naciones fuertes y unidas y condición de su progreso. En la nuestra, tan extensa, tan dividida geográfica y hasta étnicamente, esa unidad se revela todavía más auspiciosa y sugerente.

Consignamos con satisfacción íntima que este hecho se ha añanzado otra vez, ante propios y extraños igualmente como en las horas de prueba, en los presentes días de expansiones jubilosas con una manifestación superior á toda referencia y de la cual para apreciarla en toda su magnitud, ha de recordarse que si la nota ha resonado más intensa en esta metrópoli, no ha sido por eso la más alta, pues á través de la república un solo diapasón ha gobernado la cuerda tendida.

Los detalles de la demostración no han podido contenerse en la amplitud de la crónica. Se recordará que durante muchos días varias páginas de este diario concretaron los programas de los festejos á realizarse en el país y la reseña informativa correspondiente ha dado cuenta de haber sido cumplidos en todas partes con aquel entusiasmo de los pueblos viriles y por eso capaces de la devoción fervorosa de sus grandes recuerdos.

Ellos son el vínculo moral que anuló en su momento á la anarquía disolvente del caudillismo preponderante, el factor eficiente de la organización nacional á través de los primeros extravíos con que fué encaminada. Ahora vela por la unidad de la raza y de la patria y triunfa de las influencias exóticas atrayendo á las generaciones argentinas al regazo de la propia madre. Es una obra lenta y persistente que se advierte con toda claridad en estas revelaciones extraordinarias que así revisten para el espíritu nacional un significado doblemente halagador, por el auspicioso regocijo de la hora actual y por las perspectivas que arrojan sobre los resultados de la tarea de asimilación que incumbe á nuestro pueblo para fundir la nación futura en el propio crisol en que han hervido los entusiasmos populares al calor de la rememoración de sus horas magnas.

Se ha repetido y se nos ha saciado haciéndonos saber que las corrientes inmigratorias habían de debilitar los vínculos de estos recuerdos comunes y caros á nuestra memoria y hasta alguna apatía en ciertas preocupaciones de índole democrática revestía estas conclusiones de un argumento respetable. Pero ello es que el pueblo argentino no ha faltado nunca á las citas solemnes. Recórrase nuestra historia de todos los tiempos. Este examen de conciencia podría conducirnos á advertir una tendencia propicia á la susceptibilidad que es obra de los estadistas y de los gobiernos contener y orientar hacia los rumbos fecundos de la tranquila convivencia interior y exterior. Toda otra impresión habría sido superficial. Y ahora después de la espléndida eclosión á que asistimos, aviéntese en buena hora toda duda sobre el porvenir, el gran triunfo futuro, precisamente con la racha de buen pampero que muestra días propicios á nuestros grandes días.

En breve tiempo la actividad nacional se habrá concentrado otra vez en el esfuerzo cotidiano y todas las energías habrán reanudado nuevamente su labor en la tarea común, confortados los ánimos, vigorizadas todas las voluntades ya que las satisfacciones del espíritu refuerzan invariablemente las disposiciones al trabajo. Este es la fragua en que ha de seguir forjándose la unidad del sentimiento nacional que de tal modo ha comprobado hasta ahora las cualidades del acero. Vinculada la energía nacional á la tierra con la consistencia del fruto, preocupémonos de que sean igualmente homogéneos los resultados de la labor urbana.

Se ha visto que la asimilación es para nosotros una función natural más que un acto deliberado. Pero como á toda obra debe dignificarla la conciencia humana, sea ello una preocupación, sin ser una zozobra, y habremos proseguido el deber del momento después de la gran centuria.

EL PERU EN EL CENTENARIO

Entre las adhesiones extranjeras á la celebración del centenario de nuestra independencia merece particular mención la del Perú. Como se sabe, ese país se encuentra al presente en una situación internacional delicadísima á consecuencia del conflicto con el Ecuador, que en detalle conocen nuestros lectores; de tal suerte que la principal, podría decirse única preocupación del gobierno y de la opinión pública peruanos, es la preparación del país para el caso en que reviente el conflicto armado que se teme.

Sin embargo, semejante vivísima preocupación no ha dado motivo á que pase inadvertida en Lima la gloriosa fecha que acabamos de celebrar. La noble y bella ciudad que hace ochenta años aclamó y proclamó á San Martín como protector de la independencia del Perú, ha hecho ver, de manera elocuente y sugerente, que no ha olvidado la historia, y que la acción del tiempo es impotente para destruir, ni si quiera para relajar, los casi seculares vínculos de simpatía y afecto que unen á la nación peruana con la nación argentina.

El banquete que el presidente del Perú, Excmo. señor Leguía, ofreció el 2o en palacio al representante argentino en Lima, fué suntuoso, así como fué selecta y representativa la concurrencia de invitados. Los términos del discurso del señor Leguía tradujeron sobria y elegantemente los sentimientos del pueblo peruano que se exteriorizaron más directamente en los diversos festejos populares realizados ese mismo día.

Por su parte, la municipalidad de Lima organizó una ceremonia imponente y conmovedora: la colocación de una corona en el monumento á San Martín, ceremonia á la cual concurrieron millares de alumnos de las escuelas.

Y ayer mismo se ha cantado en la histórica catedral de Lima un Tedéum en acción de gracias por la independencia argentina.

No es menester insistir en más detalles, para comprender que en Lima el 25 de mayo ha sido celebrado, según, oportunamente nos comunicó nuestro corresponsal, como uno de los grandes días de la patria.

Para nuestro país esos cariñosos homenajes del pueblo cuya independencia proclamó San Martín desde los balcones del propio palacio de los virreyes, tienen que ser singularmente gratos, tanto más cuanto que han tenido como feliz complemento el envío á Buenos Aires de una misión especial, presidida por el primer vicepresidente del Perú, Excmo. señor Lanabure y Unanue, eminente personalidad que, á la superior condición del elevado cargo público que, por voluntad del pueblo, desempeña, une los méritos de una larga existencia consagrada, sin desfallecimiento ni desvíos al servicio de la patria, una bien cimentada fama de hombre de letras, y los prestigios de un abolengo ilustre que remonta hasta la época colonial. El envío de tal embajador atestigua más que todo, la excepcional importancia que el Perú ha dado á su adhesión á la celebración del centenario de nuestra independencia.

SIMPATICA INICIATIVA

EN FAVOR DE LA POLICIA

Don Publio C. Massini nos remite la carta que publicamos en seguida, en la que inicia una subscripción pública en favor de la policía por su buen comportamiento durante las fiestas del centenario.

La iniciativa del Sr. Massini encontrará, sin duda, una acogida favorable en el público, y por nuestra parte recibiremos gustosos los donativos que se nos remitan para tal objeto.

La carta dice así:

«Señor director: Un sentimiento de justicia me mueve á dirigirle estas líneas; apunto la idea, si le es simpática recójala en las columnas de «La Nación» y pida al periodismo de la capital que haga lo propio.

Nuestras fiestas del centenario han asombrado á propios y extraños, sobre todo por la participación sentida que ha tomado en ellas el pueblo, demostrando en todas las horas una cultura digna del más grande elogio; no podemos negar que á ese resultado ha contribuído la conducta observada por la policía de la capital, correcta y circunspecta; entiendo que no sólo por esto, sino por el recargo extraordinario de servicio que han soportado con tantas energías, se han hecho dignos de un premio, y propongo que se abra en «La Nación» y demás diarios una subscripción pública, á efecto de cuya iniciación le adjunto 200 $ m|n, en la seguridad de que encontrará la mejor acogida dentro de los habitantes de esta capital. La subscripción se cerrará indefectiblemente el día 2o de junio. Los fondos recolectados serán entregados al habilitado del departamento para ser distribuídos en tabla y mano propia el mismo día del pago correspondiente al mes de Junio y con arreglo á las planillas del mismo, entregándose igual suma á cada uno, desde inspectores de calle hasta agentes, incluyendo telegrafistas, cadetes, meritorios, caballerizos, etc., en una palabra, máximum de jerarquía, inspector de calles hasta la categoría más subalterna, que son los que han soportado mayor fatiga y donde hay mayor mérito en la conducta observada.

Saluda atentamente al señor director—S. S.—Publio C. Massini».

LA CATEDRAL DE CORDOBA

INCENDIADA POR UN RAYO

Uno de los monumentos más famosos de España, no sólo por su tradición histórica, sino también por su valía artística, acaba de incendiarse. Según los lacónicos informes del telégrafo, que van en otra parte, un rayo ha caído sobre la torre de la catedral de Córdoba, en el curso de una tormenta, y ha pegado fuego al edificio. Las mismas informaciones sumarias é inquietantes del cable, agregan que se ha combatido á tiempo el incendio, pero sin asegurar que se haya contenido la catástrofe hasta el punto de evitar destrucciones irreparables.

La catedral de Córdoba es una magnífica joya arquitectural. Fué obra de Abd-er-Rahman, quien quiso dar sin duda á su nuevo poder la sanción religiosa, dotándole de un templo en nada inferior á los que edificaron los primeros califas en Siria y en Arabia. Moros y cristianos compartían la posesión de una espaciosa basílica llamada San Vicente. Abd-er-Rahman desalojó á los cristianos de su parte y dió comienzo en el sitio á la construcción de una mezquita. La arquitectura árabe propiamente dicha no existía en aquella época. Dependía de los modelos romanos y bizantinos. Sin embargo, la forma de los arcos, de las cúpulas y de otros

CELEBRACION DEL CENTENARIO

LA GRAN PROCESION CIVICA DE AYER — ENORME CONCURRENCIA — INAUGURACION DE MONUMENTOS

LOS FESTEJOS EN TODO EL PAIS — ACTOS OFICIALES Y POPULARES

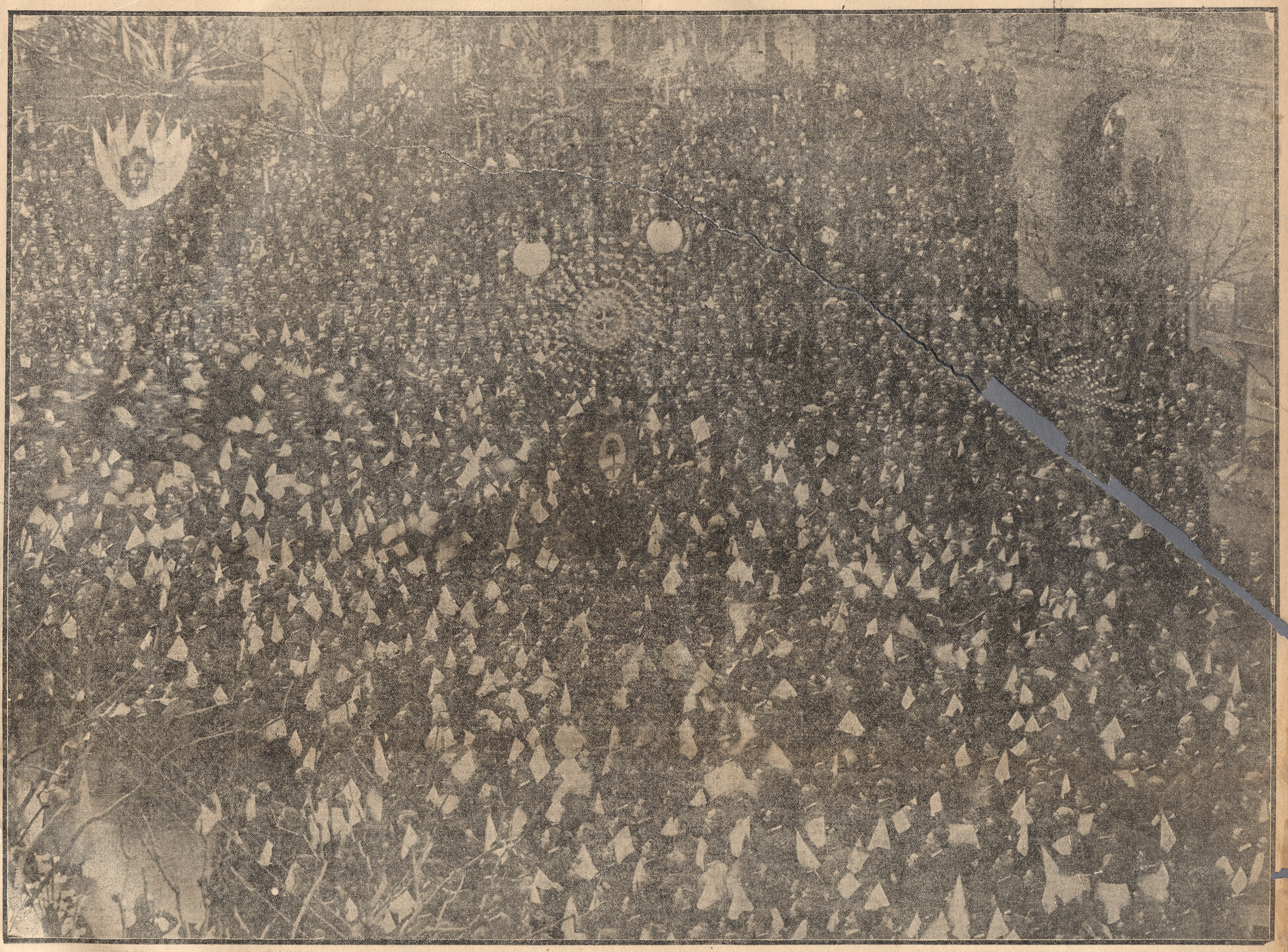

LA GRAN PROCESION CIVICA DE AYER—LA CABEZA DE LA COLUMNA FRENTE A LA INTENDENCIA, ESCUCHANDO EL DISCURSO DEL PRESIDENTE DE LA REPUBLICA.

LA PROCESION CIVICA DE AYER

HERMOSO DESFILE POR LA AVENIDA DE MAYO

Aun faltándole sol, resultó lo que se esperaba la procesión cívica efectuada ayer por iniciativa de la comisión nacional del centenario. Pero pudo ser más considerable, si la lluvia, volcándose con fastidiosas intermitencias, no hubiera hecho de la tarde de un día desapacible, ingrato para estas manifestaciones, que piden cielos diáfanos, atmósferas transparentes y las brillazones del astro.

La lluvia no amainaba dentro de la aspiración de todos para que el acto se desenvolviera dentro de un sol de gloria. A veces parecía terminada, pero volvía nuevamente á empapar á la patriótica multitud, á mojar las banderas y á enlodar la calzada de la Avenida de Mayo, por donde iba á desfilar la manifestación gritando sus entusiasmos, aclamando á la patria y á todos esos próceres, cuyas imágenes se levantaban en la punta de los bastones junto á las 150.000 banderitas argentinas distribuídas entre la concurrencia.

Seguía lloviendo. El agua caía menuda á veces, reciamente otras, sin conseguir que nadie abandonase las filas. En ciertos momentos el boscaje de los paraguas ponía sobre el público una techumbre atezada, inquieta, contrastando con el celeste y blanco de las banderitas, agitadas por la muchedumbre.

Organización de la columna—

Con ser grande, como decimos, la columna pudo serlo aún más. Mucha gente de los suburbios iba, sin duda, á abstenerse de concurrir ante la amenaza de que la lluvia fuera mayor; los trabajadores, principalmente, que cuidan su ropita del domingo.

Las primeras corporaciones comenzaron á presentarse después de la 1, cuando ya las inmediaciones del congreso negreaban con el público que tomaba posiciones para presenciar primero el desfile y pisarse después á la manifestación, aceptando ser cola para no perder la dominación del conjunto.

El cuerpo de bomberos, uniformado de gala, con sus cascos brillantes, con sus jefes á la cabeza, apareció por la calle Solís al son de su banda lisa.

Recibió un ruidoso aplauso de la concurrencia, dió una vuelta pasando por frente al congreso y pasó á ocupar el lugar que debía observar durante el desfile.

Las corporaciones en gran número seguían llegando, saludadas por los vítores del público. Cada bandera, cada estandarte, renovaba las manifestaciones.

El Club de Gimnasia y Esgrima, con su comisión directiva al frente, presentó un contingente considerable de socios.

Los comisarios generales, los de columna se movían de un lado para otro, á fin de organizar las filas.

Siguiendo el orden dispuesto, unas corporaciones formaron en la calle Callao para el norte, otras en Entre Ríos hacia el sur.

La afluencia seguía entretanto aumentando cada vez más las filas. Particulares, cadetes chilenos, soldados, gremios, marineros extranjeros, argentinos, surgiendo sobre todo este conjunto una florecencia de banderitas argentinas, que agitadas en lo alto ó movidas desde los bastones, parecían un pedazo de nuestro cielo caído sobre la multitud.

A veces se rodeaban algunos carruajes, que distribuían banderitas. El vehículo quedaba materialmente sitiado por el público que pedía más enseñas para conducir muchas durante la procesión. El distribuidor era asaltado. Cien, mil manos se alzaban gritando su demanda. Cuando era imposible distribuirlas personalmente por el turbión del asedio, se depositaban á montones en la mano que más se alargaba para que á su vez las distribuyera entre los peticionantes.

La columna en marcha—

Antes de las 3 la columna se movió, iniciando su movimiento de avance por la Avenida de Mayo. La multitud se agitó entonces y de todas partes se repitieron las aclamaciones á la patria, que muchas veces habían lanzado antes dentro de aquel entusiasmo que traducía el regocijo de todos los corazones en presencia del homenaje á la nacionalidad argentina.

Los soldados del cuerpo de bomberos, cuya banda lisa iba á la cabeza de la manifestación, flanquearon la columna de á uno en fondo.

Pelotones de agentes del escuadrón de seguridad precedían, cerraban y escoltaban la procesión, yendo anticipadamente batidores que abrían la marcha para dejar expedito el trayecto.

Cuando avanzó la columna, flameando en lo alto banderas y estandartes, el espectáculo fué hermoso, coronado por el entusiasmo que estallaba en aplausos y aclamaciones á la patria, á la bandera y á nuestros emancipadores.

La comisión del centenario con su presidente, doctor Gálvez, iba escoltada por una sección de soldados del cuerpo de bomberos. Seguían después los representantes del poder ejecutivo, ministros de la suprema corte, magistrados judiciales, congresales, autoridades municipales, el clero, jefes y oficiales del ejército y la armada, periodistas, universidades, los centros más representativos de Buenos Aires, como el Jockey Club, el Círculo de Armas, la Sociedad Sportiva Argentina, el Club del Progreso, el Club de Gimnasia y Esgrima, y, en una palabra, todas las instituciones docentes y sociales, cuya colocación estaba indicada en el programa y que sería redundancia volver á repetir.

Al transmitir la orden de marchar, las corporaciones alineadas al norte y al sur de la calle Callao y Entre Ríos, respectivamente, avanzaron entrando en dos columnas en la Avenida de Mayo.

Había que hacer el desfile á paso corto, porque la densidad de las filas no permitía la marcha acelerada. Las bandas de policía y de bomberos se alternaban tocando.

Apenas iniciada la marcha, de los balcones de la Avenida de Mayo, de las azoteas, de los umbrales, en fin, de todos los lugares ocupados por damas, cuya presencia traía un concurso gentil, llovían aplausos y pétalos de rosas desmenuzadas en la precitación nerviosa por arrojarlas ó quizá ex profeso para difundir su esencia.

Lástima que el sol se mostrara esquivo. ¡Cómo se echaban de ver la ausencia de su luz y el azul del cielo, cuyo cendal lo soldaba ostentando más bien matices grises!

Siguió avanzando la columna lentamente, cantando el himno nacional. En algunas partes iban hileras de mujeres tomadas del brazo. Los aplausos caían sobre esas valientes, que unían su adhesión personal en el homenaje á la patria.

Casi había llegado la manifestación á la plaza de Mayo cuando todavía la cola no se desprendía de la plaza del Congreso, donde por un error explicable habían quedado muchos concurrentes y comisarios con brazales que protestaban porque la marcha se había hecho sin aguardar á los demás concurrentes, que permanecían formados en sitios desde donde pasó inadvertida la partida.

La columna continuaba enfilando por la Avenida de Mayo, altos los estandartes, flameantes las banderas nacionales y extranjeras, y, sobre todo, esas banderitas argentinas que casi techaban con su nota jubilosa de regocijante patriotismo las grandes hileras apiñadas y compactas de los manifestantes.

En la municipalidad—

A las 2 de la tarde se presentó en la municipalidad el presidente de la república acompañado de dos edecanes. Le esperaba el intendente con el secretario doctor Ruiz Guiñazú.

Momentos después empezaban á llegar algunas familias que ocuparon los balcones del despacho del intendente.

Cuando la cabeza de la columna se encontraba á la altura de la calle Suipacha, el doctor Figueroa Alcorta abandonó el palacio municipal con el intendente y el secretario de éste y se dirigió á pie al encuentro de la manifestación, incorporándose á ella á la altura de la calle Chacabuco, entre atronadores vivas de la muchedumbre, que recibió con satisfacción el acto espontáneo del presidente, de mezclarse con los manifestantes.

Al llegar la cabeza de la columna á la calle Bolívar, el presidente se desprendió de ella para presenciar el desfile desde los balcones de la municipalidad, rodeado de los ministros Ramos Mejía, Gálvez y de la Plaza, intendente Güiraldes, secretario Ruiz Guiñazú, presidente del consejo deliberante doctor Coll, concejales Idoyaga Molina, Canale y otros.

Apenas apareció el presidente en el balcón el cuerpo de bomberos, que estaba allí formado, presentó armas y la banda municipal inició los acordes del himno nacional.

A medida que desfilaba la manifestación, el primer magistrado era aclamado pidiéndosele con insistencia que hablara, á lo que accedió pronunciando las siguientes palabras:

«Señores: Un ilustre presidente argentino decía al recibir una manifestación popular en una hora solemne para el país: «Salgo á vuestro encuentro y os saludo con vuestra divisa: ¡Viva la paz!» Y yo os digo ahora parafraseando al distinguido estadista: Salgo á vuestro encuentro y os saludo con la única divisa de esta hora: ¡Viva la patria!

Sois el exponente más genuino y directo de la soberanía democrática del país, constituís la asamblea popular más representativa de la nación y os habéis congregado por mandato y á impulso del sentimiento más noble y más grande entre los que mueven á los colectividades humanas: el sagrado sentimiento del patriotismo.

Con este concepto de la manifestación que realizáis, yo me inclino ante vosotros con la reverente devoción que merece el civismo, y me incorporo de corazón á la columna ciudadana para convivir con vosotros esta hora de indelebles emociones patrióticas.

Sois la opinión y el sentimiento públicos que ha dado realce y tonalidad vigorosa á los días conmemorativos de nuestra histórica emancipación política; sois la nota más alta, la más elocuente, la mas intensa, en el concierto jubiloso del festival consagrado á las glorias de la patria; sois, en fin, el soberano que selló con su sangre sus derechos en 1810, que hoy lo ratifica solemnemente después de un siglo y que lo confirmará mañana y siempre con brazo vigoroso y espíritu sereno.

No hay en verdad entre vosotros cuestiones internacionales relacionadas con nuestra libertad política; vivimos con la paz del trabajo, labrando nuestro surco, que es surco de progreso, sin interceptar á nadie su rayo de sol; pero hay ahora y habrá siempre en el orden interno múltiples problemas que debemos encarar resueltamente. Y habréis de permitirme que como ciudadano y como magistrado formule al respecto mi voto que enunciaría así: Que la solución de esos problemas se haga siempre con la inspiración de los intensos sentimientos de patriotismo que hoy agitan y conmueven el alma de la nación, y podamos en consecuencia exclamar en todo tiempo con la íntima satisfacción, con el legítimo orgullo de esta hora: ¡Honor al pueblo argentino!»

Una estruendosa y prolongada salva de aplausos acogió los palabras del presidente, repitiéndose á intervalos estas manifestaciones á medida que pasaban los manifestantes.

En la plaza de Mayo—

Al llegar la columna á la plaza de Mayo los vítores y aplausos se renovaron y cesar durante varios minutos.

Aquella gran multitud, emocionada hasta las lágrimas, parecía volcar todo su entusiasmo en un solo grito estridente: ¡Viva la patria! Y como no encontrase otra frase para exteriorizar sus sentimientos en la hora, la misma expresión se mantuvo en todos los labios, recorriendo la avenida de extremo á extremo.

Luego vibraron los acordes del himno.

Al terminar su breve discurso el presidente de la república, volvióse á ejecutar el himno nacional por todos los manifestantes, renovándose una vez más, las explosiones del sincero entusiasmo.

Aunque se pidió insistentemente al doctor Figueroa Alcorta que se incorporase á la columna, no lo quiso hacer, y en vista de ello la columna comenzó á disgregarse, siguiendo parte de ella por Rivadavia hasta el Paseo Colón.

Después de dar vuelta por la casa de gobierno, la columna se dividió en tres grandes grupos, los que se dirigieron con una banda de música á la cabeza, por las calles 25 de Mayo, San Martín y Florida, respectivamente.

El segundo de ellos se encaminó hacia la plaza San Martín, donde se disolvió entre aplausos y vítores al gran capitán de los Andes.

Los otros recorrieron varias cuadras de las calles nombradas, cantando el himno patrio, disolviéndose luego á las 4.35 p. m., poco más ó menos.

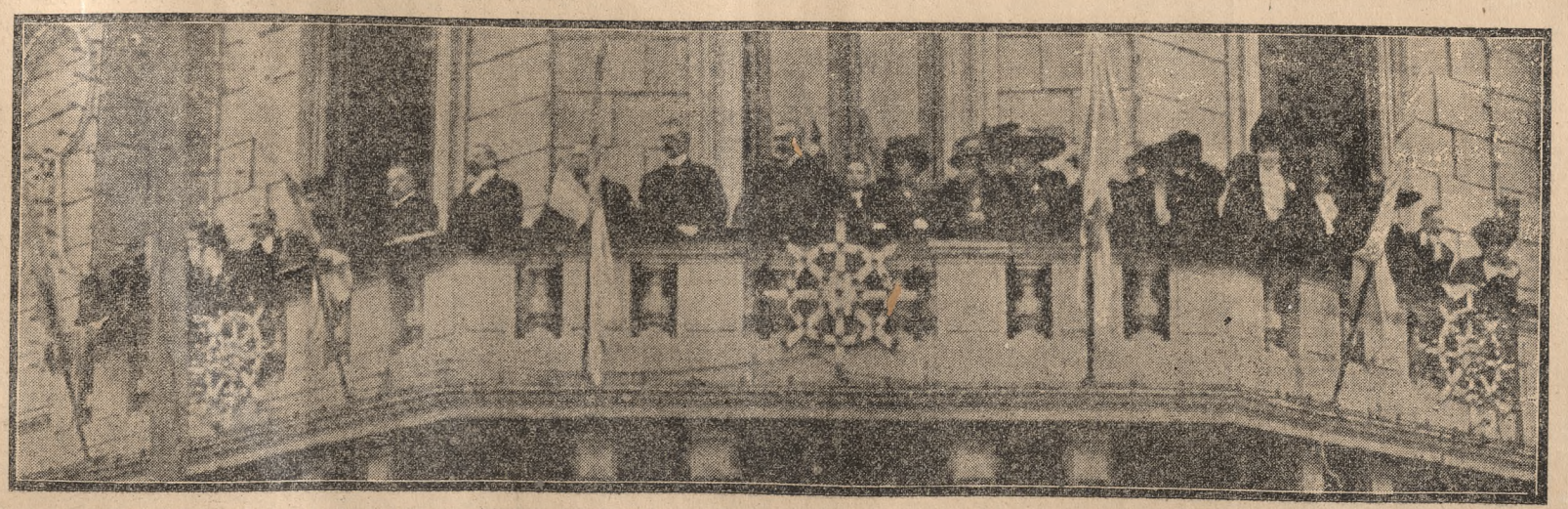

LA GRAN PROCESION CIVICA DE AYER—EL PRESIDENTE DE LA REPUBLICA PRONUNCIANDO SU DISCURSO EN EL BALCON DEL PRIMER PISO DE LA INTENDENCIA, ACOMPAÑADO POR LOS MINISTROS DE OBRAS PUBLICAS, INTERIOR Y RELACIONES EXTERIORES E INTENDENTE MUNICIPAL.

LA INFANTA ISABEL

EXCURSION A LUJAN

Con un día nublado que amenazaba lluvia, se efectuó ayer la peregrinación de la infanta Isabel al Santuario de Luján, conduciendo la bandera española que el pueblo de Zaragoza había puesto en manos de su alteza para que fuera colocada en la basílica, en retribución á la ofrenda de la bandera que las naciones sudamericanas hicieron á la Virgen del Pilar.

A la hora indicada, 9 a. m., se puso en marcha el tren oficial que conducía á la infanta y á su comitiva á Luján.

La estación Once de Septiembre, del ferrocarril Oeste, de donde partió el convoy, se encontraba engalanada con banderas y trofeos y un enorme gentío ocupaba los andenes y las adyacencias de la estación, para ver la llegada de su alteza.

Esta llegó en su automóvil, un cuarto de hora antes de la partida del tren, en compañía de la duquesa de Nájera, de sus edecanes y de las damas argentinas que componen la comisión designada por el gobierno para atender á la infanta durante su permanencia en Buenos Aires.

En otros carruajes y automóviles, llegaron en seguida los demás miembros de la comitiva, invitados al efecto para acompañar á su alteza en su peregrinación á Luján.

El tren real se componía de una máquina que ostentaba al frente dos grandes escudos orlados con laureles: uno argentino y otro español, y dos hermosas banderas entrelazadas de ambas naciones.

Complementaban el adorno de la potente máquina, anchas franjas de colores patrios entrelazados con los colores del pabellón español, y guirnaldas de flores naturales.

Seguían luego un furgón, dos coches-salones, un espacioso bufet y el lujoso coche oficial, que fué ocupado por la infanta y las personas que componían su cortejo.

Una salva de aplausos y grandes aclamaciones se produjeron á la llegada de su alteza á la estación.

Doña Isabel, después de agradecer esas manifestaciones, con su perenne sonrisa y saludos de mano, se dirigió al tren, permaneciendo de pie cerca de la plataforma, hasta que la campana anunció la partida del convoy.

Los demás invitados tomaron á su vez la respectiva colocación.

En el coche oficial, acompañando á la infanta, tomaron ubicación las siguientes personas: señoras Dora De Bary de Cazón, Carmen Marcó del Pont de Rodríguez Larreta, la duquesa de Nájera, Ernestina Ortiz Basualdo de Llavallol, Rosa Ocampo de Elía, María Salomé Freire de Iriondo, María Teresa Lamarca de Pereira, Carmen L. de Marcó del Pont, María C. de García; señoritas R. de Pereira, Clara Figueroa Alcorta, Clorinda de Iriondo y señoritas del general García; arzobispo de Buenos Aires, monseñor Espinosa; obispos de La Plata y de Jasso, monseñores Terrero y Romero; obispo de la Serena, monseñor Jara; obispo salesiano monseñor Costañaro; ministro de España, conde del Cadagua; general español Manuel Benítez y Parody; subsecretario de relaciones exteriores Dr. Mario Ruiz de los Llanos, D. Felipe Llavallol, comandante de artillería español Sr. Coello, D. Alfonso Coello y Contreras, secretario-tesorero de su alteza; D. R. Pereira Iraola, capitán de navío José Ferrer y Pérez de las Cuevas, marqués de Valdeiglesias, secretario de la comisión de damas argentinas, Sr. Penard, edecanes argentinos de la infanta, general Saturnino García y capitán de navío Manuel Barraza y un redactor de «La Nación».

En los coches-salones tomaron asiento los demás miembros de la comitiva, compuesta por oficiales del acorazado Carlos V, secretario de la legación de España y varios otros miembros de la embajada española, los capellanes de la infanta y del crucero-acorazado español, familiares de los obispos y tres dominicos chilenos.

Al mando del tren iban el secretario de la dirección general de ferrocarriles, D. Miguel Beccar, y el inspector nacional D. Pedro Cortázar.

También viajaba en el convoy, el comisario de policía Sr. Fauvety, con un auxiliar en calidad de ayudante, dos cadetes y dos agentes de seguridad, que prestaban guardia de honor, en traje de gala, en las plataformas del coche oficial.

El vicecónsul de España en Luján, señor Cartavio, se incorporó á la comitiva en la estación Once, á la partida del tren donde fué presentado á la infanta por el representante diplomático de su país, conde del Cadagua.

Al toque de campana, seguido de la tada reglamentaria, el tren se pus movimiento á las 9 en punto, prec de una máquina piloto, en medio d dosas aclamaciones de parte de la rrencia allí estacionada.

En amena conversación que tomaba parte la infanta con encillez que la caracteriza, atendiendo todos sus acompañantes, para cada de los cuales tuvo repetidas veces oras de entusiasmo y de elogio país, salvamos la distancia que m entre el Once y la estación General Rodríguez, en cuyo punto se dijo que esperaba una manifestación para saludar su paso de su alteza.

Doña Isabel, cuando supo esto, expresó deseos de que se le avisara á tiempo, para presenciar esa manifestación y habiendo sido advertida por el ministro del Cadagua, de que podía satisfacer su deseo asomándose á una de las ventanillas del coche, aquélla contestó que no lo haría así, sino mostrándose en la plataforma delantera, á cuyo efecto pidió que el tren disminuyese su marcha en forma muy lenta, para tener el gusto de saludar á ese pueblo que deseaba tributarla un homenaje.

Mientras tanto nos aproximábamos á la estación General Rodríguez.

Su alteza continuaba conversando con los obispos y con las damas que la acompañaban, hasta que se le anunció la próxima llegada á dicha estación.

Al pasar General Rodríguez—

La infanta se levantó de su asiento, y acompañada por el conde del Cadagua y de las señoras de Rodríguez Larreta y de Elía, y de los ayudantes García y Barraza, se colocó en la plataforma delantera del coche, cuyas puertas de cristal de los costados hubo necesidad de abrir, y desde allí, repartiendo saludos cariñosos con sus manos, presenció la manifestación de aquel pueblo, que, con banderas españolas y argentinas al frente y sus autoridades á la cabeza de la columna, se hallaba escalonado en el andén de la estación.

Una banda de música dejó oir los acordes de la marcha real española, anunciando la llegada del convoy, y estruendos de bombas se escucharon á la distancia.

Cuando el tren se deslizaba lentamente por frente al andén, la infanta fué saludada con vítores entusiastas, los que eran contestados por ésta con un gracioso movimiento de cabeza, que indicaba su agradecimiento.

En marcha á Luján—

Luego el convoy aceleró su marcha, en medio de una finísima garúa, en busca de Luján, á donde llegábamos á las 10.45 de la mañana.

A varias cuadras de la estación percibíase ya el estruendo de las bombas, y las notas del himno nacional argentino, tocado por la banda de música que se hallaba en el andén.

El tren iba cortando su marcha lentamente parando el coche oficial frente á un tablado que se había levantado en el andén principal, cubierto completamente de una alfombra color verde, por donde descendió la infanta y su comitiva, luego que el intendente del pueblo, señor Juan G. Kaisser le fué presentado á su alteza por el ministro de España y la invitó á bajar.

La llegada—

En un espléndido landó tomó asiento doña Isabel de Borbón en compañía de la duquesa de Nájera, doña Carmen Marcó del Pont de Rodríguez Larreta y el intendente de Luján. En otros carruajes tomaron colocación las demás personas que componían el séquito oficial.

Cuando la infanta puso pie en el andén la banda de música municipal tocó la marcha real española y la concurrencia allí apiñada bajo la gruesa lluvia que caía en esos momentos prorrumpió en vivas á su alteza, á la República Argentina y á España.

Una gruesa escolta del escuadrón de seguridad de la policía de la provincia escoltó el carruaje de la infanta en el trayecto que media desde la estación hasta la basílica.

Las calles de la localidad han sido adornadas con arcos de triunfo en todo el trayecto que debía recorrer el séquito y con gallardetes de todos los colores.

Los niños de las escuelas, á pesar de la lluvia, se hallaban apostados á lo largo de la Avenida San Martín en doble fila, los que arrojaron gran cantidad de flores lo mismo que las damas desde los balcones al paso de la infanta.

El estruendo de las bombas, las notas de la marcha real española y del himno nacional, se confundían con los estrepitosos aplausos y constantes vítores que se sucedían sin cesar hasta que llegó la comitiva é hizo alto frente á la hermosa basílica.

El pueblo diseminado en las aceras y bocacalles se adhirió á la gran manifestación aclamando con entusiasmo á su alteza.

La bandera española, obsequio del pueblo de Zaragoza á la Argentina para ser depositada por la infanta en el santuario de Luján, fué desencajonada momentos antes de la llegada de doña Isabel á la iglesia y tomada por los párrocos de la misma, en cuya puerta esperaban á su alteza.

En el santuario—

Decir que la basílica se hallaba repleta de concurrencia sin hacer constar que ya no había sitio para una sola persona más, no pintamos el cuadro magnífico que presentaba en ese instante el histórico santuario; las rejas, escalinatas, pórtico y naves, estaban coronadas por millares de cabezas humanas que esperaban ansiosas el paso de la infanta y allá, en la parte interior del portal principal la hermosísima bandera ofrenda de los zaragozanos, de tres metros de altura, ostentando en rica seda los colores del pabellón español y en su centro el escudo de Castilla delicadamente bordado á mano.

El asta de esa bandera, finísima por demás era sostenida, como ya hemos dicho, por los párrocos de la basílica y una vez que descendió la infanta de su carruaje y se dirigió al templo, la bandera hizo cabeza de la peregrinación y fué colocada en el costado izquierdo del presbiterio, teniendo en el lado opuesto una hermosa bandera de la patria.

Costó gran trabajo el hacer calle en el interior de la iglesia para que pasaran la infanta y su séquito.

Cuando ésta llegó á la puerta del santuario, entre los ecos lejanos de las aclamaciones y las notas musicales del himno, se sintió un murmullo general suave, que salía del interior de la basílica, murmullo de admiración y de simpatía hacia la noble princesa española que traducía los sentimientos afectuosos y sinceros que en ese instante embargaba el ánimo de las damas y pueblo argentino congregados en el templo.

El órgano dejó oir sus armoniosos sonidos con una marcha triunfal.

Llegados al coro, la infanta tomó colocación con la marquesa de Nájera, el ministro de España y los obispos en las sillas-reclinatorios colocadas de antemano, y el séquito de su alteza en las otras sillas que seguían detrás.

Celebración de la misa—

Revestido con la indumentaria religiosa el arzobispo monseñor Espinosa, ayudado por tres canónigos, ofició una misa en acción de gracias, que era acompañada por las armonías del órgano y los cánticos sagrados desde el coro de la basílica.

Su alteza oyó la misa con un fervor indescriptible, permaneciendo arrodillada la mayor parte del tiempo.

Terminada la consagración, monseñor Espinosa suministró la comunión á las señoras Carmen A. de Marcó del Pont y María Salomé Freire de Iriondo, las cuales se arrodillaron en las últimas gradas altas del presbítero, frente al altar mayor.

En ese instante el recogimiento de los millares de fieles que se hallaban en el interior del santuario era sublime, el altar mayor, radiante de luces, cubierto de flores y ostentando en sus costados innumerables banderas extranjeras, presentaba un aspecto, á la par que severo y majestuoso, deslumbrante y fascinador. Millares de cabezas reclinadas al suelo oraban con fervor.

Alocución patriótica—

Concluída la misa monseñor Jara, obispo de la Serena, salió de la sacristía y después de arrodillarse ante el altar mayor se puso frente á éste, dando su derecha al santuario y pronunció una sentida alocución patriótica breve y alusiva al acto de la entrega de la bandera española de que era portadora su alteza.

Después de invocar al altísimo y de implorar á la Virgen de Luján para que cubriera con su manto protector la insignia con que el pueblo zaragozano obsequiaba á la República Argentina, trajo á la memoria la historia de la madre patria y de los repúblicas hispano-americanas, las que dijo eran hijas predilectas de España, que habían sabido constituirse en naciones independientes al calor de los mismos sentimientos de aquélla que les dió vida y las enseñó con su ejemplo á derramar su sangre en aras de la libertad.

Después de recordar los hechos culminan es de Isabel II, comparó nuestra emancipación política con la de España, en tiempo de Napoleón, é hizo luego una breve reseña de lo que habían sido San Martín y Belgrano.

Refiriéndose á la bandera con que el pueblo de Zaragoza obsequiaba á la Argentina, dijo dirigiéndose á la infanta que podía asegurar á su alteza y al pueblo español, que el pabellón de la madre patria quedaba en el santuario resguardado y bajo la protección de la bendita Virgen de Luján y que si por una de esas emergencias de la vida alguna misión extraña al continente hispano-americano pretendiera arrancarla de su lugar ó intentara ofenderla á su alrededor harían coro todos los países de esa raza para defenderla hasta morir.

Elevando sus plegarias al Supremo, monseñor Jara, dirigiéndose siempre á la infanta, hizo fervientes votos por que el viaje de regreso de su alteza se realizara con la mayor felicidad, pidiéndole que al pisar tierra española no olvidara de decir á su rey y á su pueblo que los argentinos y chilenos y los demás países americanos de igual origen de raza amaban cariñosamente á la madre patria.

Imploró por último de la Virgen de Luján que conservara á su alteza, para seguir haciendo el bien que á manos llenas derramaba por todas partes y ensalzó por último sus excelentes virtudes de mujer humanitaria y caritativa.

Acta conmemorativa—

Terminada la alocución, la infanta dando el brazo al intendente municipal de la localidad y seguida de su séquito, después de agradecer á monseñor Jara sus conceptos, se abrió paso por entre medio de la multitud, que llenaba las naves del santuario de bote á bote y regresó á la puerta de entrada, dirigiéndose por el interior de la vería á la capilla de la basílica, donde subscribió la siguiente acta con los obispos y demás autoridades allí presentes.

"En la Villa de Luján, á los 29 días del mes de mayo de 1910, la infanta de España doña Isabel de Borbón, visitó este santuario y depositó la bandera española que puso en sus manos como obsequio del pueblo de Zaragoza á la Argentina el arzobispo de dicha provincia, quien delegado por su santidad Pío X, la bendijo, en retribución de la bandera donada á la Virgen del Pilar por las naciones americanas."

Una frase de la infanta—

Concluída esta nueva ceremonia, su alteza pasó al patio interior del santuario, donde se prestó gustosa á que se le sacara una fotografía en grupo con los obispos y demás personas del séquito.

Doña Isabel, como no viera á su alrededor á monseñor Jara, pidió á los fotógrafos que no sacaran la instantánea hasta que no estuviera á su lado dicho prelado y entonces su alteza, con voz fuerte y clara, empezó á gritar por repetidas veces que buscasen al obispo.

Como no se encontrara éste después de unos diez minutos de espera, la infanta dijo á los fotógrafos que podían no más hacer el grupo.

Después les dijo: saquen otra vista, y basta por ahora.

La infanta se destacaba en el grupo en ese momento, teniendo á su lado á la marquesa de Nájera y á la señora Carmen Marcó del Pont de Rodríguez Larreta, con quien, según parece, ha simpatizado mucho, pues la trata tan afablemente como si la considerase como á una antigua conocida y amiga íntima.

El regreso—

Su alteza se dirigió, después de despedirse de los párrocos, á tomar su carruaje, y el séquito se puso de nuevo en marcha hacia la estación seguido por numeroso pueblo que la continuó aclamando sin cesar.

Los toques de dianas, el ensordecedor ruido de las bombas que estallaban en el aire y los acordes de la marcha real española repercutían por todas partes.

Las damas del pueblo de Luján y de otros pueblitos de la provincia que habían concurrido allí para ver á la infanta arrojaron nuevamente flores á su paso por las calles y cubriéronle de ellas el carruaje que la conducía.

Luego que regresó el séquito á la estación Luján, en la misma forma que á la llegada la infanta se despidió de las autoridades del pueblo, á quienes agradeció el recibimiento que se le había hecho y los homenajes tributados á su persona; poniéndose acto continuo el tren en marcha de regreso á esta capital.

Atronadores vivas resonaron en todas partes, escuchándose nutridos aplausos, cuyos ecos repercutían aun á varias cuadras de distancia del lugar en que arrancó el convoy.

Almuerzo en el tren—

En seguida se sirvió en el tren un refrigerio á la comitiva en el salón oficial y en el bufet contiguo.

Doña Isabel se levantó repetidas veces de su asiento para ver personalmente si los viajeros estaban bien atendidos teniendo alguna frase oportuna para cada uno, dándoles además su mano en forma expresiva y cariñosa.

Terminado el almuerzo la conversación se hizo general, hasta llegar á Buenos Aires á la 1.40.

En el trayecto de Luján á ésta la infanta entregó quinientos pesos á monseñor Terrero para la Virgen de Luján, y entre la comitiva se hizo una colecta que alcanzó á mil pesos, iniciando la subscripción voluntaria la señorita de Figueroa Alcorta, que entregó diez argentinos.

El estridente silbato de la locomotora anunció la proximidad de la estación del Once, momento que aprovechó la infanta para despedirse de sus acompañantes y agradecerles su compañía.

Numeroso público esperaba en el Once la llegada de su alteza, la que fué vitoreada y frenéticamente aplaudida.

La infanta, una vez que descendió del tren, tomó el automóvil que la esperaba en compañía de su dama de honor la duquesa de Nájera, de su edecán el general García y de la señora Marcó del Pont de Rodríguez Larreta.

Los demás miembros de la comitiva ocuparon sus respectivos carruajes para dirigirse al centro.

La peregrinación de ayer al santuario dejará, sin duda alguna, gratos recuerdos en el ánimo de la infanta y de los miembros del séquito, y, sobre todo, en el pueblo de Luján, que ha sido el único del interior de la república que ha tenido la dicha de albergar en su seno por unas dos horas á la infanta real de España, doña Isabel de Borbón, de noble estirpe y dos veces presunta heredera del trono español.

En honor de la infanta—

Al banquete que el ministro de relaciones exteriores ofrecerá el 1o. del mes próximo á las 8 de la noche en su residencia de la calle Libertad en honor de la infanta Isabel, han sido invitados las siguientes personas, duquesa de Nájera, dama de honor de su alteza; embajador español, señor Pérez Caballero, ayudante de campo del rey Alfonso; teniente coronel de ingenieros Francisco Echagüe y Sotoyo; secretario de la infanta, don Alfonso Coello; embajadores: de los Estados Unidos, general Wood y señora; de Alemania, general von der Goltz; de Francia, M. Pierre Baudin y señora; de Italia, don Fernando Martini; vicepresidente del Perú, doctor Eugenio Larrabure; Dr. Benito Vilanueva, señor Ortiz Basualdo y señora, Dr. Arturo Z. Paz y señora, señor Cazón y señora, señora Elisa Uriburu de Castelli, Agustín de Elía y señora, Samuel Hale Pearson y señora, Dr. Carlos Rodríguez Larreta y señora, ministro de España, conde del Cadagua y señora; señor Ricardo C. Aldao y señora, subsecretario de relaciones exteriores, doctor Mario Ruiz de los Llanos, Alberto Beláustegui y señora, Nicolás Mihanovich y señora.

LA GRAN PROCESION CIVICA DE AYE R—LA CABEZA DE LA COLUMNA FRENTE A LA INTENDENCIA, ESCUCHANDO EL DISCURSO DEL PRESIDENTE DE LA REPUBLICA.

EN HONOR DEL PRESIDENTE DE LA REPUBLICA

El palacio que los condes del Cadagua tienen en la Avenida Alvear presentaba anoche bellísimo aspecto. Hermosos reposteros bordados sobre felpa amarilla cubrían los balcones, mientras grandes hachones eléctricos difundían profusa iluminación.

La legación de España estaba de gala, con motivo de realizarse en ella la comida con que su alteza la infanta doña Isabel obsequiaba al presidente de la república doctor José Figueroa Alcorta.

Poco antes de las ocho se hallaban reunidos en el hall del palacio la mayoría de los invitados.

Doble fila de lacayos, luciendo la librea de la casa del Cadagua, calzones de seda negra corta y empolvada peluca, flanqueaban la escalera de honor.

Cuando hizo su entrada la infanta, la orquesta Furlotti ejecutó la marcha real española. Recibida por el embajador señor Pérez Caballero y el ministro de España y señora, hizo su entrada doña Isabel á los salones de la legación, precedida por lacayos que llevaban antorchas de plata. Minutos después, y con el mismo ceremonial, hizo su entrada, á los acordes del himno nacional, el doctor Figueroa Alcorta, acompañado de su ayudante de campo general Grimau.

A las 8.30 se abrieron las puertas del gran comedor, cuya sobria decoración Luis XVI, con hermosas tapicerías de seda bleu de france, hacía resaltar el conjunto.

La mesa estaba maravillosamente adornada. Sobre riquísimo mantel de Venecia, se había colocado un gran centro de mesa de rosas azules, que en suaves tonalidades surgían de grandes ramos de blancas lilas. Dos piezas de Sévres, escenas de caza, completaban el hermoso decorado de la mesa.

Todos los servicios se hicieron en vajilla de plata repujada, y en el último servicio de postres, los platos de vermeil y oro fueron muy admirados. Catorce lacayos con empolvadas pelucas y las libreas de la casa, sirvieron el siguiente menú, que se hallaba impreso en español en fina hoja de pergamino que llevaba grabada la corona y la inicial de la infanta en oro:

Menú—Sopa á la argentina, canastillas Alfonso XIII, filetes de lenguado á la Colón, faisanes reina Victoria, delicias de jamón al centenario, sorbetes de Cherry brandy, lomillo de Durham trufado, ensalada de queso, guisantes á la infanta, sesclado príncipe de Asturias, bizcocho María Cristina, bocadillos de Camamber.—29 de mayo de 1910.

Su alteza real, que vestía elegante toilet de raso gris, recubierta de lama de plata con bordados de plata en realce, aderezo de grandes esmeraldas, collares de perlas y diadema de brillantes, lucía la banda de las Damas Nobles de María Luisa, el gran cordón de las órdenes españolas, el de Isabel de Portugal, orden de Teresa de Baviera y la cruz estrellada de Austria-Hungría, ocupó el centro de la mesa, teniendo á su derecha al presidente de la república y á su izquierda al ministro de relaciones exteriores.

Frente á su alteza colocóse el embajador señor Pérez Caballero, quien tenía á su derecha á la señora Lucrecia Guerrico de Ramos Mexía, de liberty negro, collares de perlas, adorno de jais en el peinado. Al lado del ministro de la Plaza se colocó doña Dolores Goñi de Güiraldes, que vestía de gasa blanca, recubierta de encaje negro, bordados plata; ministro de marina almirante Betbeder, doña María Teresa Quintana de Pearson Hale, que lucía toilette de liberty negro, bordados de strass, collar de perlas, tiara de brillantes, soutoir y placa de brillantes; contraalmirante Ferrer, jefe de la delegación naval, edecán del presidente y secretario de su alteza don Alonso Coello.

A la derecha del presidente se hallaban la condesa del Cadagua, de liberty blanco, recubierto de tul bordado con seda rose morte y cristal, collar de perlas, placa de brillantes; ministro de obras públicas señor Ramos Mexía, señora Carmen Marcó del Pont de Rodríguez Larreta, de liberty oro, recubierto de filet de oro bordado en realce, collar de perlas, diadema de brillantes; general Benítez Parody, jefe de la delegación militar y el vizconde de Lafuente, secretario de la legación.

El embajador de España que lucía la gran cruz de Carlos III tenía á su izquierda á doña Elisa Uriburu de Castelli, de liberty negro, cubierto de bordados jais y cristal, diadema y collar de brillantes, collar de perlas, la banda de María Luisa en sautoir; ministro del interior, doctor Gálvez, marquesa de Nájera, de liberty blanco recubierto de chantilly negro, collares de perlas; general Saturnino García, edecán de S. A., vizcondesa de Lafuente de lama de oro, bordados strass, collar de perlas; capitán de navío Manuel Barraza, edecán de S. A.

Del otro lado se hallaban el ministro de España, don Pedro Careaga de la Quintana, conde del Cadagua; doña Rosa Ocampo de Elía, de terciopelo negro, corsage bordado en plata, diadema y collar de perlas; intendente municipal, señor Güiraldes, don Eugenio Sellés, marqués de Gerona, y el edecán del rey Alfonso, coronel Echagüe.

LA REGATA INTERNACIONAL

TRIUNFO DE LOS MARINOS JAPONESES

Frente al murallón exterior se llevó á cabo ayer, no obstante las condiciones poco favorables del tiempo, la regata internacional suspendida el día anterior por dificultades surgidas á último momento.

El reglamento oficial de las regatas preveía este caso al decir lo siguiente:

«Los detalles de la regata internacional se arreglarán consultando á los buques extranjeros que deseen tomar parte en ella, y para el caso que hubiera desacuerdo respecto al tipo de las lanchas de servicio que se presenten, el comandante en jefe de la escuadra argentina ofrecerá las del igual modelo que correrán en la regata nacional».

En consecuencia se procedió á ofrecer á los buques las lanchas de tipo argentino, aceptándolas todos, con excepción del Oriental y del Italiano.

A pesar de que todas las embarcaciones eran iguales, se procedió á sortear la correspondiente á cada uno de las nueve que se entregaron para las regatas, como así también el puesto en la cancha, en razón de que el sitio al lado del murallón era preferible al exterior, por causa de la marejadilla que levantaba el viento de tierra.

Del sorteo resultó que los puestos á contar desde el murallón hacia afuera eran los siguientes: japonés, alemán, holandés, español, portugués, chileno, austriaco, americano y argentino.

A la señal del juez respectivo se largaron las embarcaciones correctamente, destacándose desde los primeros 500 metros la alemana, japonesa y argentina, haciéndose sin mayor inconveniente el recorrido de los 2100 metros con las dos vueltas entre boyas alineadas correspondientes á cada bote, por ser la cancha sólo de 700 metros.

Según el fallo del jurado, los botes llegaron á la raya en el siguiente orden: Primero, Japón; tiempo, 11 minutos 40 segundos; obteniendo la copa ofrecida por el ministro de marina y 50 $ para cada tripulante.

Segundo, Argentina; tiempo, 11 minutos 47 segundos; premio, una placa y 30 $ para cada bogador.

Tercero, Alemania; 11 minutos 55 segundos; premio, una placa y 20 $ para cada bogador.

Cuarto y quinto: 7 segundos después llegó la lancha austriaca y con 1 segundo de diferencia con ésta la española.

Ha sido realmente admirable la preparación y corrección demostradas por todas las dotaciones.

INAUGURACION DE ESTATUAS

EN LA PLAZA INDEPENDENCIA

A las 10.30 de la mañana del día de ayer se realizó en la plaza Independencia el acto de la inauguración del monumento levantado por la municipalidad de la capital al prócer don Juan José Passo.

Hizo los honores en la ceremonia el colegio militar en traje de parada.

Al llegar la comitiva, la banda de música ejecutó el himno nacional, que á pesar de la molesta lluvia que empezara á caer fué escuchado sombrero en la mano por todos los concurrentes.

Hizo uso de la palabra el doctor Adolfo E. Dávila en nombre de la comisión nacional encargada de los monumentos á los miembros de la primera junta de gobierno patrio.

Las palabras del doctor Dávila fueron saludadas con frecuentes y nutridos aplausos.

He ahí, empezó diciendo, al doctor don Juan José Passo, que en el símbolo de la inmortalidad en la tierra, recibe de su posteridad justiciera y agradecida la consagración solemne de su gloria. Evoco sus manes felices en esta hora, para proclamar bajo el aliento de su espíritu bienhechor el privilegio soberano de los creadores de patrias, de vivir perpetuamente en el alma de su obra que el rodar de las edades agiganta, envolitos en las luces de una aurora sin término.

Este homenaje ostenta el sello luminoso y genuino de la justicia póstuma. Acaso ha sido retardado; pero, en compensación, los que tenemos la suerte de vivir en este período de la existencia de la nación, nos sentimos satisfechos por la suerte que nos toca de ser nosotros los que, desde la culminación del desenvolvimiento de la prosperidad de la cultura, del prestigio y del poder de la república, presentamos á la memoria de los signatarios de la partida de nacimiento de la patria á los miembros de la Primera Junta, la ofrenda de la veneración y de la gratitud perdurables que vinculan á los padres ilustres con sus hijos dignos de la herencia augusta.

Tan grande es la obra de Mayo, continuó que los que la contemplamos después de un siglo, poseídos de santo orgullo, para rendirle los honores de la posteridad lejana, nos sentimos pequeños ante su majestad y necesitamos levantarnos en alas del patriotismo para acercarnos reverentes á los altares que las virtudes populares erigen á la adoración de sus autores deificados, mezcla de filósofos, de políticos, de apóstoles y de guerreros de una raza superior.

El doctor Juan José Passo figuró en esa falange. Dediquémosle todo nuestro ser con patriótico recogimiento. La apoteosis concluye la biografía prolija. Intentaré tan solo fijar su estela radiante de virtudes cívicas en el alto escenario de su figuración fecunda.

La agitación cívica de los días que estamos viviendo, inflamados por el recuerdo de nuestra cuna, debe asemejarse á la emoción del alma de la sabia y heróica aldea en el momento en que entraba á deliberar en Cabildo abierto.

Llega el momento de prueba. El fiscal real formula su doctrina contraria al derecho que se atribuía al pueblo para alterar el régimen existente de gobierno y asumir por sí mismo la dirección de sus destinos.

La crisis quedó planteada. Había llegado el instante de las decisiones supremas: un ciudadano solicita el uso de la palabra: es el doctor Juan José Passo, designado por sus correligionarios en tendencias y en ideas para formular la réplica. Su discurso es la diadema del prócer. Dueño de sí mismo contempla y analiza con criterio científico la situación. El jurisconsulto, el filósofo y el hombre de estado se levanta á grande altura. Examina la infausta posición de España, impotente para gobernar al virreynato y precaverlo contra los peligros que lo amenazaban. De este hecho deduce con lógica vigorosa el derecho del pueblo, para proveer á su propia seguridad y bienestar. Expone la doctrina del gobierno propio como solución del problema y sostiene la necesidad de la formación de un congreso general con diputados elegidos en un ambiente de libertad, bajo la autoridad democrática de los pueblos con exclusión expresa de la intervención y de la influencia de los funcionarios reales.

El régimen de la democracia y el derecho de revolución para fundarla, proclamado en esa forma por el doctor Passo, quedaron consagrados por el voto de la asamblea, la que cerró su deliberación en aquel día de perdurable memoria, sancionando las proposiciones formuladas por el orador, como conclusiones de su discurso, no superado después de cien años por los maestros de la ciencia política.

¡He ahí el pedestal de ese monumento!

Señor intendente de la capital: En nombre de la comisión que tuvistéis á bien nombrar con la honrosa misión de ejecutar la inspirada ordenanza del honorable concejo deliberante, que sancionó la ornamentación patriótica de las plazas del municipio con las efigies monumentales de los miembros de la Primera Junta, tengo el alto honor de haceros entrega de la estatua erigida al doctor don Juan José Passo, para que la pongáis bajo la custodia del amor de su pueblo y la recomendéis como supremo emblema de patriotismo á la admiración de las generaciones presentes y de las venideras, por los siglos de los siglos.

Contestó al doctor Dávila el concejal señor Esteban Canale, en el nombre de la municipalidad.

"La ciudad de Buenos Aires, dijo, cumple un acto de justicia al recibir la estatua de uno de los fundadores de la repú-

LA ESTATUA DE PASO, INAUGURADA AYER.

LA GRAN PROCESION CIVI[illegible]CA DE AYER—LA COLUMNA AL LLEGAR A LA ESQUINA DE LA AVENIDA DE MAYO Y PERU.

blica, y la municipalidad de la capital intérprete de los sentimientos de la comuna, asiste complacida al homenaje tributando su reconocimiento á la comisión que tuvo á su cuidado el patriótico encargo.

La vida de Passo, continuó, es la historia de los primeros años de la Nación Argentina. Compañero de Moreno y Castelli, salvan con los prestigios de su elocuencia la Revolución de Mayo; incorporado más tarde á los distintos triunviratos y asambleas defendió con calor los principios democráticos que fueron su credo y desde esa fecha, al través de todo orden de agitaciones, la acción de Passo conserva la unidad de principios que constituyeron el dogma de Mayo, hasta culminar en su acta de la independencia, rubricada por Passo como secretario del ilustre congreso de Tucumán; para salvar después de las entrañas borrascosas del año 20 esos mismos principios en la constitución del año 1826.

La municipalidad de Buenos Aires entrega á la veneración de los pueblos la estatua de tan eminente repúblico Los ciudadanos formados al calor de las ideas democráticas, á las cuales consagró Passo todas sus luces y energías, contraen el compromiso de custodiarla en la sucesión del tiempo, como centro de patriotismo y núcleo de actividades democráticas en la acción progresiva y ascendente que el nuevo siglo impone á nuestra nacionalidad en marcha.

Los que tenemos la fortuna de nacer en esta tierra abierta á todas las expansiones grandes y generosas; á la sombra de esa bandera, cuyos pliegues jamás fueron hollados ni vencidos, sin fulgores de conquista, ni de intrigas; los que vivimos al amparo de la constitución más libérrima, arca santa que contiene en sus cláusulas las garantías de la hospitalidad sin deshonras, del orden sin anarquía, de la libertad sin conculcaciones, tenemos también la obligación de desenvolver nuestra acción ciudadana; acreciendo la herencia recibida; levantando el esfuerzo al nivel del patriótico impulso de los fundadores de la patria.

Y entonces, señores, cuando hayamos hecho una patria grande y feliz, de tipo propio, fundido en el crisol de todas las razas, podrán presentar nuestros hijos y los hijos de nuestros hijos á la luz del último sol de la última tarde que iluminen al mundo, según la expresión del constitucionalista americano, la figura de los hombres de Mayo, como la encarnación de todos los ideales en el primer patriótico empeño argentino.

Señores: En nombre de la municipalidad tengo la satisfacción de declarar solemnemente inaugurada la estatua del prócer doctor Juan José Passo.

El orador fué muy aplaudido.

Asistieron al acto el ministro del interior doctor Gálvez, el intendente municipal señor Güiraldez, los concejales doctores Dello Aguilar, Enrique Palacio, Francisco Casal, José Guerrico y Esteban Caride y un descendiente del prócer, el doctor Juan José Passo.

Inauguración de la estatua de Castelli—

A pesar de haber empezado á lloviznar, un público numeroso rodeaba á las 10 de la mañana la estatua erigida por iniciativa de la municipalidad á la memoria de Juan José Castelli, uno de los más ardientes promotores de la revolución de Mayo y miembro de la Primera Junta.

A más de las autoridades municipales estaba presente en el acto el ministro del interior doctor Gálvez.

Antes de descubrirse la estatua, el intendente señor Güiraldes se dirigió á los descendientes del prócer, que se hallaban en las primeras filas de la concurrencia, saludándolos en nombre de la municipalidad.

El doctor José Matías Zapiola, presidente de la comisión del monumento tomó la palabra para hacer entrega de éste. Hizo conceptuosas consideraciones sobre el significado patriótico del acto y la justicia del alto homenaje que implicaba, reseñando luego la actuación de Castelli antes y después del 25 de Mayo de 1810.

En seguida habló el secretario de la municipalidad, doctor Enrique Ruiz Guiñazú, cuyo discurso, muy aplaudido, damos aquí:

«Flota en el ambiente el espíritu de la Patria. La hora centenaria de la emancipación política marca la intensa emoción de los argentinos todos, en presencia del recuerdo de nuestras glorias. Venimos como en caravana, sin término desfilando á la sombra de nuestros manes, los padres y fundadores de la república, los apóstoles de la Revolución de Mayo.

Nuestra alma se [illegible] vida, como [illegible] un solo interior, [illegible] en manifestaciones de civismo, gratas al orgullo nacional, ricas de evolución y cultura, opulentas de títulos imperecibles.

Y es fuerza, señores, contenerse, sofrenar el ímpetu de entusiasmos desbordantes, para entonar el himno secular y cantar el drama inmenso exaltando en estos nuevos tiempos la virtud del patriotismo para determinar las notas definitivas de la grandeza nacional.

Voces más autorizadas que la mía, estaban llamadas á pronunciar la oración digna del ilustre varón. Son los poetas con sus liras de bronce que deben relatar las hazañas de los héroes, y entonces, fascinados con armoniosos sonidos, nos apresuraríamos á oirlas, como en el coro griego de las festividades solemnes. Pero, ya que me ha sido dado el insigne honor de mezclar mi palabra á la de otros, en estas ceremonias de gratitud pública á los miembros de la Junta de Mayo, debo expresar, acaso sin brillo, pero con sinceridad inmensa, la conmoción profunda de la juventud de mi patria interesada en la causa noble de sus anales históricos; juventud apasionada de lo bello, abierta al infortunio de los humildes, con las ricas calidades de las almas privilegiadas, es la depositaria de la posteridad, y bajos de perseguir el desiumbrante polvo de oro de las policromas mariposas, empinadas ella misma sobre la eminencia de sus altísimas virtudes, ha comprendido que la historia de los héroes es la historia de la juventud.

Así pues, señores, tributemos el homenaje de justicia y simpatía al doctor Juan José Castelli, entregando al porvenir, en esta estatua su personalidad descollante, resplandeciente y cristalina como surgida de linfas puras, consignada en el bronce inapelable.

Abreviemos las palabras ante los grandes hechos. Una minoría activa é inteligente dirigía la marcha del pueblo de Buenos Aires hacia desconocidos destinos, y en ella se contaba á nuestros primeros hombres, los autores y actores de la Revolución. Fueron los precursores: unos pondrían su espada al servicio de la nueva causa, otros sus pensamientos, embrión luminoso, idea directriz de la evolución política.

En ese grupo de eterna recordación aparece la figura de Castelli con contornos de luz que la destacan. Nacido en Buenos Aires y trasladado á Charcas, regresa con el título de doctor en jurisprudencia, que le afamaría como hábil y distinguido abogado, y en ese carácter la primera parte de su carrera aparece proficua, colaborando en la gran empresa que con Belgrano conciuyera sobre la libertad de comercio.

Pero apresurémonos á diseñar su psicología rica y pródiga en observaciones, y convengamos que sobre el sutil detalle de los acontecimientos corresponde el análisis del político, de su temperamento nervioso y sus dotes de tribuno, pues que—como dice Mitre, la Revolución se consumó por la sola fuerza de la opinión triunfante, por su razón en el terreno de la ley y de la conveniencia pública.

La reputación de Castelli crece en el Cabildo abierto del 22 de mayo y su influencia es extraordinaria en la posterior ejecución de actos decisivos. Descuella siempre por la firmeza de su carácter, la disciplina de su temperamento; es el ejecutor fiel y sin vacilaciones de instrucciones reservadas, hoy conocidas, que patentizan las fibras de su fervor patriótico, el nervio de su elocuencia, el alcance de sus miras y lo que es más, la pujanza incontenible de la democracia argentina.

Figuraos la galería alta de la casa consistorial, donde tuvo lugar la asamblea y de cuyo seno había de elevarse el grito de libertad destinado á repercutir en todos los ámbitos del virreinato como á los conjuros de un dios.

Imaginad á los doscientos veinticuatro concurrentes distribuídos en los escaños, donde tomaran asiento á mérito de la invitación pasada al vecindario y contemplad á las dignidades en altas sillas de brazos, presidiendo la reunión.

Ved la arrogante figura del obispo Lué, tan respetable por su moralidad privada y la elevada investidura eclesiástica: es el representante del gobierno absoluto; su carácter enérgico, exaltado, intemperante, lo señalaba en primer término á la consideración de los patriotas. El fiscal Villota, cuya argumentación artificiosa había de desconcertar, porque transparentaba el convencimiento de la propia superioridad; Ruiz Huidobro, representante avanzado de la aristocracia de la metrópoli; el oidor Caspe, meditabundo como bajo el peso de una derrota; y más lejos, la genial cabeza de Rivadavia, luz á irradiar más tarde para asombro del mundo; Moreno, cuya muerte prematura evoca el proverbio griego parafraseado por los hombres y los pueblos; Belgrano, que á su señal haría irrupción la muchedumbre armada; Passo, tribuno de la palabra alada y revestida del oropel y fuerza de los rayos del sol; Saavedra, Escalada, Irigoyen, Vieytes, Rodríguez Peña... y pensad que mientras hablaba Castelli en raudales de elocuencia como heraldo de la libertad é ingenio superior, legándonos su esencia y para herencia inestimable, aquella arenga de sabor demosteninano, llenando el ámbito del claustro consistorial y dando firmeza á los arrebatos de los patricios... el pueblo, el pueblo argentino inundaba la plaza Mayor, ansioso de noticias, estremecido violentamente bajo la sesión de ideas redentoras.

Así se llegó, señores, hasta la noche de ese día, que concluyó el dominio del rey de las Españas, iniciándose en forma orgánica la epopeya nacional. Debía necesariamente producirse tal en la cámara de los comunes: «Se ha hecho la luz, la vida un nuevo mundo para rebelde el equilibrio del antiguo.» Los [illegible] asaron en agitada efervescencia [illegible] 6 de Mayo aparece más que como el símbolo de la libertad. [illegible] volución explicada en sus propósitos [illegible] sus expositores brillantes en [illegible] La Gaceta fundada por Moreno y asumió la [illegible] de gobierno para extenderse hasta [illegible] allá de los confines del virreinato, abatiendo las [illegible] la dominación europea sobre las [illegible] s de los templos de los incas.

Señores: [illegible] doctor Juan José Castelli tuvo apenas [illegible] años de vida pública. Su nombre tiene [illegible] da la actualidad de un hecho recientemente [illegible] ha de permanecer intacto en su doble [illegible] curación tribunicia y militar.

La fisonomía [illegible] de antaño se esfuma con la caducidad [illegible] posición del virrey, pero el acontecimiento [illegible] es fecundo en sus proyecciones infinitas [illegible] y había de ser manantial inagotable [illegible] tradiciones perpetuamente sentidas [illegible] imaginación de los pueblos revive y [illegible] ce ante lo heroico y lo grande, porque [illegible] acciones épicas tienen la virtud de [illegible] citar el espíritu de la humanidad, y cada [illegible] misma plegaria la que sube del corazón [illegible] á los labios.

Castelli llega á [illegible] cumbre altivo y sereno; el cumplimiento [illegible] del deber le hace participar de la [illegible] ución de Lliniers y sus compañeros: [illegible] alió al reconquistador de Buenos Aires [illegible] el prestigio de sus triunfos ni la gratitud [illegible] de un pueblo. Con pasmosa actividad [illegible] pliega á nuestro ejército sobre el campo [illegible] de batalla y Suipacha es nombre [illegible] recedero para las armas del país. El sol [illegible] en de nuestras luchas, señala jalones [illegible] heroica campaña de Castelli y si circunstancias del momento exigieron luego [illegible] nota trágica de Potosí, absolvámoslo [illegible] azones de lógica histórica, confundiendo [illegible] no lo hacemos, en un mismo culto á los [illegible] oldados de una y otra causa, cuyas respectivas enseñas las agita un común viento de gloria.

Castelli vibra al unísono con Moreno; la energía de ambos domina los obstáculos y es su poder magnetizador de voluntades el índice del éxito de la revolución de Mayo. Saludémoslos en el día de expansiones y protejamos su obra veneranda! El juicio de la historia los consagra dignos y grandes, como el pensamiento que movió su brazo y con la idea que encendió sus cerebros pobres, sacudiendo el continente americano al pulso de arranques populares.

Señor presidente de la comisión: Recibo á nombre de la municipalidad de Buenos Aires este hermoso monumento que entrego á la veneración de los habitantes de nuestro suelo. La imaginación del artista ha sido feliz; la enérgica actitud, la idealidad de la expresión, el ímpetu avasallador del gran tribuno, los ha traducido el cincel. Los hermosísimos relieves adosados al pedestal conmemoran escenas de historia patria y tienen la gracia de una ejecución superior. La estatua, como manifestación de arte, goza de todas las franquicias del libro, abre las puertas y enseña con caracteres indelebles; es, como la pintura y la música, un supremo goce del espíritu.

El buril de Eberlein ha sido admirable para personalizar tanta grandeza de alma, y su obra, felizmente para nuestros gustos, carece de la rigidez de la estatuaria egipcia, sólo explicable por la inmovilidad de los edificios para que era destinada.

Señores: La ciudad de Buenos Aires ha cumplido honrosamente con el prócer y desde hoy cuenta con este nuevo monumento que exornará una de sus mejores plazas.

CONGRESO INTERNACIONAL DE MEDICINA E HIGIENE

EL ACTO INAUGURAL

La vasta sala del Coliseo, artísticamente decorada, congregó en la tarde de ayer una cantidad numerosa y selecta de público, deseoso de presenciar la sesión inaugural del congreso internacional de medicina é higiene, que se realiza con motivo del centenario, y que ha reunido un crecido número de sabios americanos y europeos.

En el escenario tomaron colocación los delegados de las diversas naciones, ocupando la presidencia el ministro de justicia é instrucción pública, doctor Naón, que tenía á su derecha al doctor Eliseo Cantón.

A las 3.5 p. m. fué declarada abierta la asamblea.

El presidente de la república no asistió debido á la procesión cívica, que reclamó su presencia, y la infanta [illegible] que no pudo concurrir por [illegible] encontraba algo cansada del viaje que por la mañana había realizado á la basílica de Luján.

En nombre del doctor Figueroa Alcorta, el doctor Naón, después de explicar á grandes rasgos la importancia científica del congreso, lo declaró inaugurado, formulando votos por el éxito de las deliberaciones.

Después el doctor Cantón, presidente de la junta ejecutiva, se expresó en los siguientes términos:

Congreso internacional de medicina—

"Excmo. señor ministro. Señores embajadores. Señores congresistas. Señoras y señores: La bien inspirada idea surgida en el seno de la Sociedad Médica Argentina y patrocinada con eficacia por ley de la nación, nos ha permitido organizar, en el breve término de un año, este primer congreso científico internacional de medicina y exposición de higiene, que hoy inauguramos y que resultará digno de imitarse en los siglos venideros, perpetuando su recuerdo, como en el actual, inmortalizaremos en el bronce, al cumplir la primer centuria nuestra Facultad de ciencias médicas, los nombres de sus ilustres fundadores, los doctores Miguel Gorman, Cosme Argerich y Eusebio Fabre.

Gratitud y honor á ellos, que en los albores de nuestra emancipación política, torcieron con fe no desmentida á la fecundidad del suelo argentino, la semilla cundidad del árbol de la medicina, cuya del frondoso [illegible] años más tarde, cobijará amorosombra, [illegible] sabias deliberaciones.

Bien venidos sean los sabios hermanos de la América latina, á quienes nos vinculó el pasado con dolores y alegrías comunes, y con quienes nos unirán en el presente y porvenir los lazos más estrechos de la solidaridad humana fortalecida por la influencia vivificadora y perdurable de la unidad de raza, idioma, religión, y el culto á la trilogía democrática, libertad, igualdad y progreso.

A todos vosotros, de cabezas ya emblanquecidas en la fría observación de los la-

[illegible] hoy saludan á los ilustres repr[illegible] de la ciencia médica mundial en la hora secular de nuestra vida republicana, porque ellos contribuirán cual focos destellantes de irradiación luminosa al mayor brillo y esplendor de las fiestas, á que las naciones se asocian, celebrando el primer centenario de la revolución emancipadora de las colonias del Río de la Plata.

Bien venidos sean los sabios europeos que han salvado el pélago misterioso que desveló un genio auxiliado por la soberana más grande del mundo, en busca, no ya de la dominación territorial que en otra hora persiguieron intrépidos conquistadores, pero sí de la convivencia universitaria de ambos continentes y de las simpatías y aplauso de los argentinos que seguimos sus huellas anhelosos por imitarlos hoy y de sobrepasarlos mañana.

Bien venidos sean los sabios representantes de aquella gloriosa é intrépida república, donde el genio de Franklin arrebató la electricidad al cielo para que iluminara á la libertad en la tierra, cuyas adelantadas instituciones políticas sirvieron de modelo á nuestros padres, y cuyo empuje comercial científico, agrícola, industrial y ganadero imitamos sin desfallecimiento sus hijos.

[illegible] laboratorios, ó en el reco[illegible] de las clínicas, donde el talento, [illegible] problema, corrige un error, [illegible] causa de una enfermedad conjurada [illegible] torioso sus funestos efectos, y de [illegible] un nuevo nombre para las ya nutridas [illegible] ginas de la historia médica, y á [illegible] aun la conservan con el colorido [illegible] vosaunando estímulos con anhelos y am[illegible] nes, con ensueños de gloria, á todos [illegible] otros fines, que, el cuerpo médico argentino no se recibe como á extranjeros [illegible] sino como á hermanos sobresalientes [illegible] la numerosa familia cuyo abolengo [illegible] biduría crearon en la antigüedad Hipócrates, Esculapio y Galeno, dándole mayor realce y brillo en los tiempos modernos Pasteur, Virchow, Simpson, Semudoreis y la pléyade descollante de sus discípulos.

Es bajo tal concepto que véis haciendo causa común con los médicos á cuánto tiene de selecto la sociabilidad porteña, concurriendo á la sesión inaugural de este grandioso certamen deseosa de exteriorizar á la vez con su cultura hospitalaria el más delicado sentimiento de la afectividad femenil, el de la gratitud hacia cuantos se consagran y sacrifican en bien de la humanidad que ellas enaltecen en primer término con sus virtudes y gracias ingénitas.

Llegáis resueltos á trabajar, y yo principio por felicitaros, pues nada existe, en mi opinión, que aleje más al hombre del error que le aproxima á la virtud, como el trabajo. El trabajo es virtud, porque el hábito de la laboriosidad sólo se adquiere á costa de sacrificios. De aquí que los virtuosos sean los propulsores de todo progreso, los autores de las civilizaciones más adelantadas, y por lo tanto los [illegible]deramente dignos del estímulo pro[illegible]s, como del aplauso y [illegible]bles.

[illegible] asegurar cuál de las manifestaciones de la actividad cerebral y del trabajo científico, es la que más directamente impulsa hacia el progreso y bienestar universal; pero sí estoy seguro de que á la medicina corresponde uno de los primeros sitios como benefactora de nuestra especie.

La ingeniería, salvando abismos, acortando las distancias, transponiendo cordi[illegible]rañando [illegible] los secretos de la tierra, desen[illegible]as, irrigando campiña, edificando las aguas [illegible]ando palacios en países estériles, construyendo [illegible] mar, plasma la tierra, Dreadnoughts para [illegible] bozas fuertes, torpederos, submarinos, [illegible] nes y fusiles, ha contribuído en primer término al progreso y bienestar de las naciones. Seguramente que sí, pero muchas veces destruyendo lo que más se desea conservar, es decir, la vida.

Las ciencias sociales, al darnos códigos para regir los derechos civiles, castigar la delincuencia, reglar las relaciones de los hombres constituídos en sociedad, y el derecho público de los pueblos organizados en naciones, ¿han contribuído al progreso y felicidad de la humanidad? Por cierto que sí, aunque no han llegado á evitar las guerras, suprimir las conquistas, ni á conjurar el crimen.

La astronomía penetrando hasta donde es posible el estudio de las leyes siderales que rigen el movimiento universal, perfeccionando los planos celestes, fijando con precisión matemática las relaciones de nuestro sistema solar, y estableciendo la fecha de aparición de los cometas á que hoy atribuyen los pueblos la sequía como el exceso de lluvia, quizá al mismo título que los antiguos atribuíanle las guerras y las pestes, ¿ha impulsado el adelanto y bienestar social? Sí, también, porque mucho es llegar á conocer algo de las relaciones que mantenemos con la vida universal, por más que escapando ellas á la acción modificadora de la voluntad del hombre, poco práctico podrá esperar la humanidad de tales conquistas para su mayor perfeccionamiento.

La filosofía, con sus escuelas teosóficas de antaño, y los naturalistas de la actualidad, ¿han impulsado á los pueblos por el camino del progreso? Es posible que sí, pero convendrá averiguar si son más felices los hombres con la filosofía del socialismo moderno de lo que eran con la de Diógenes.

La medicina, higienizando las ciudades y campañas, hasta disminuir la proporción de su mortalidad á cifras insignificantes, suprimiendo con los analgésicos el dolor, relegando á la historia los efectos desastrosos de la peste, cólera y fiebre amarilla, combatiendo con eficacia el paludismo y la viruela, y disipando para siempre del seno de los hogares el fatídico espectro de la difteria, ¿ha contribuído en primer término al progreso y felicidad de la humanidad? Que responda la humanidad misma. Yo diré tan sólo que si el ideal del sociólogo moderno consiste en alcanzar el máximum de vida y bienestar con el mínimum de sufrimiento, no existe ciencia alguna que lo realice en la proporción de la medicina.

Es verdad que los médicos hemos sacrificado algunas vidas por error propio á la condición humana, pero no es menos exacto que las grandes conquistas de la medicina no reclamaron como condición de existencia ni las hecatombes que precedieron el afianzamiento del derecho público y de las libertades políticas, ni los masacres de los campos de batalla, que sirven de cuna roja al perfeccionamiento de la táctica y de los armamentos navales y terrestres con que á menudo, y cual estigma atávico de civilización primitiva, la fuerza prima aun sobre el derecho.

Es por todo esto, y sin quitar á ninguna gloria destellos que le son propios, que en nuestro sentir de humanistas han obligado mayormente la gratitud del mundo, Plinio que Julio César, Miguel Servet que Carlos V, Pasteur que Napoleón, Lister que Wéllington, Jackson que Grant y Virchow que Moltke.

Somos obreros de una civilización de perfeccionamiento continuo, amamos el trabajo como palanca indispensable para remover los múltiples obstáculos opuestos al progreso, y buscamos la felicidad de los pueblos, procurando extinguir los males que los diezman, prolongando el promedio de la vida, y amparando el sufrimiento humano con la supresión del dolor.

Aspiramos dentro de nuestra joven nacionalidad, á que la prosperidad material que todos admiran, no deje en la penumbra el desenvolvimiento científico que debe marchar correlacionado con aquel, cual se correlacionan y desenvuelven las fuerzas físicas en la naturaleza.

Ciencia y prosperidad es nuestro norte, y entre las ciencias, muy especialmente las médicas, porque sus victorias benefician á todos por igual, porque sus triunfos no dejan viudas ni huérfanos, ni empañan ojos con lágrimas, y porque los laureles que orlan la frente del vencedor no son gajos arrancados á la desesperación y ruina del vencido.

Por todas estas razones el cuerpo médico argentino, deseoso de asociarse á las fiestas con que nuestra república celebra el primer centenario de la revolución de 25 de mayo de 1810, resolvió llevar á cabo esta trascendental asamblea, compuesta de notoriedades científicas del viejo y del nuevo mundo, á fin de que, aunando la experiencia de los mayores con los ideales de la juventud, se aboquen el conocimiento de los fundamentales problemas de higeine pública, medicina y cirugía que hoy preocupan la atención del mundo, y consigamos jalonear nuestro camino con un faro secular en la ruta del progreso.

Por brillantes que hayan sido los descubrimientos realizados en los tiempos presentes por las escuelas médicas francesa, alemana é italiana, no podemos ocultar que en el campo de la patogenia y de la terapéutica, tenemos aún más de un desierto por explorar y más de un vacío que descubrir.

El cáncer, con su poder invasor y tenacidad recidivante, que no teme y hasta desdeña al cirujano; la tuberculosis, esa calamidad pública que nivela las clases sociales con la triste igualdad de una desgracia común, dejando al clínico más de una vez perplejo ante los caprichos de su evolución y resultados finales; la lepra, el reumatismo, la fiebre tifoidea—para sólo mencionar las entidades mórbidas que mayores estragos producen en nuestra especie—que, cual déspotas brutales, siegan millares de existencias en la plenitud de la vida, esperan aún que talentos como los de Behring, Roux, Jersein, Metcuikof, Laveran, Grassi, Perroncito, Pozzi, Dhursen y Ramón y Cajal, en un arranque de impaciencia genial, manden á tamañas calamidades sociales á hacer digna compañía á la peste, cólera, fiebre amarilla, viruela, difteria y paludismo, al infierno, á que las condenaron «ad æternum» las glorias médicas modernas.

Señores congresistas: Vuestro campo de acción científico es ilimitado como el horizonte, y los vehementes deseos de la junta ejecutiva del congreso del centenario, que tanto me honro en presidir, en el sentido de facilitaros la tarea y hacer lo más grata posible vuestra permanencia en la república, van más allá del horizonte.

Desde este momento vuestras sesiones quedan inauguradas y plegue á los dioses tutelares de la medicina iluminar vuestras deliberaciones, á fin de que realicéis obra grande y buena, para mayor gloria de nuestra patria, para bien de la humanidad y para que mejor armonice con los himnos que en estos días de júbilo universal el pueblo argentino eleva á su Creador y recibe de él, mediante las etéreas credenciales del embajador de Haler, la bendición luminosa de su grandeza celestial."

Acto continuo hablaron los representantes de Chile, Estados Unidos, Colombia, Méjico, Nicaragua, Paraguay, Perú y Uruguay, doctores Carballo de Elizalde, Cook, Arroyo, Fortunato Hernández, Bullrich, J. B. Benza, Mimbalia y Scoseria, quienes, en medio de aclamaciones de la concurrencia, presentaron el saludo de sus respectivos países para la nación argentina en la primera centuria de su vida independiente, haciendo á la vez votos por el mejor y más fructífero resultado del congreso que acababa de inaugurarse.

Cada vez que un jefe de delegación mencionaba extranjera hacía uso de la palabra, la orquesta ejecutaba el himno de su nación, oído de pie por los espectadores, siendo al final de la ejecución saludado por hurras y vivas.

El secretario del congreso, doctor Luis Agote, leyó el siguiente despacho telegráfico, recibido de Santiago de Chile:

"La Facultad de medicina de Chile saluda por intermedio de su secretario al congreso internacional americano de medicina é higiene de Buenos Aires, deseándole todo éxito en sus trabajos.—Doctor Vicente Izquierdo, decano."

Al darse por terminada la sesión inaugural, el doctor Cantón, informó que la primera asamblea se efectuaría esta mañana, á las 9, en la Facultad de medicina.

La exposición de higiene, que debía inaugurarse hoy, ha sido postergada por disposición del presidente de la república, pues á pesar de encontrarse totalmente concluídas las instalaciones, falta todavía la concurrencia de los expositores, muchos de los cuales tienen depositados sus artículos en los depósitos de la aduana.

Se inician hoy los trabajos del congreso con una sesión general, cuyo programa consta de estudios que versan sobre «tuberculosis» (comunicaciones de los doctores P. L. Ferrer y E. Deformés, delegados de Chile), y sobre temas varios de «higiene escolar y pedagógica». Los estudios de este último carácter serán presentados por los doctores Eloisa Díaz (Chile), Sebastián B. Rodríguez (Uruguay), Clemente Ferreira (Brasil) y Antonio Vidal, H[illegible]oracio G. Piñero, Genaro Sisto y Adolfo [illegible] Valdés (Argentina).

Como el profesor italiano doctor Alejandro Lustig, que ocupa en su país un cargo en el consejo de instrucción pública manifestara interés por conocer el movimiento argentino en lo referente á la pedagogía fisiológica y á la higiene escolar, será invitado á presidir la sesión.

LAS DELEGACIONES EXTRANJERAS

Delegado militar mejicano—

Ha llegado ayer á esta ciudad el oficial del ejército mejicano capitán Gustavo Garmendia, militar distinguido que viene en comisión especial para asistir á los festejos del centenario.

Le acompaña su esposa.

El Círculo Militar ha dispensado al capitán Garmendia, una afectuosa acogida.

El cónsul general de Méjico, señor J. Gueifreire, lo presentará hoy oficialmente á la secretaría del ministerio de relaciones exteriores.

Los concejales españoles—

Ayer al enfrentar la procesión cívica el hotel Castilla, donde por resolución del concejo se alojan los delegados, éstos resolvieron como un acto de adhesión á los móviles que inspiraba esa manifestación se incorporaran á la columna, siguiendo con ésta su itinerario.

Al enfrentar los balcones de la intendencia fueron saludados por el presidente de la república y el intendente municipal, cambiándose vivas recíprocos.

Anoche los delegados asistieron al concierto del Club Español.

Hoy visitarán los bancos Español y de la Nación. A la noche asistirán al banquete que les ofrece el concejo deliberante en el Jockey Club.

Mañana por la mañana en el Palas Car, del Anglo-Argentino visitarán los mataderos y algunos edificios públicos.

A la noche asistirán á una función especial en el teatro Argentino, por haber los delegados manifestado deseos de conocer nuestro teatro nacional.

CONGRESO PEDAGOGICO CATOLICO

LA SESION DE AYER

Bajo la presidencia de monseñor Duprat celebró ayer la segunda sesión pública el congreso pedagógico nacional católico.

El acto se verificó en el colegio de San José que los padres bayoneses tienen establecido en la calle Azcuénaga 164.

La tribuna estaba perfectamente decorada con los colores nacionales, y en el testero principal se hallaba la imagen de la Concepción Inmaculada bajo artístico dosel.

Asistieron numerosas señoras y señoritas.

Una orquesta amenizó el acto, ejecutando varios trozos selectos.

El primer orador que ocupó la tribuna fué el doctor Grass.

Disertó ampliamente sobre la delincuencia en la niñez. Se ocupó de la depresión moral que se observa en los niños, debido á la falta de la educación religiosa. Hizo un estudio detalladísimo de los niños ineducados en las diferentes clases sociales.

Censuró aquellos actos amorales de los niños de las familias distinguidas que no llegan por lo general á la criminalidad, pero que bordean el código, en las patotas, y otros actos censurables propios de una educación deficientísima.

Disertó después la señora Eva Canel sobre la influencia de la religión católica en el hogar.

En los antiguos tiempos, cuando la religión influía en todos los actos de la vida de los ciudadanos y de la familia, la misión de la madre en el hogar en orden á la educación de los hijos era fácil y hacedera. En los momentos actuales es de importancia y trascendencia capital.

En ingeniosos conceptos, saturados de un humorismo literario del mejor gusto, se ocupó de la labor de las madres, que solícitamente cuidan de la salud de sus hijos, aislándolos de todo contagio morboso, y en cambio descuidan lo que vale más,

LA ESTATUA DE CASTELLI, INAUGURADA AYER.

la sana moral, la educación de sus hijos.

El doctor O'Farrell disertó luego sobre la creación de universidades católicas.

Desde el punto de vista del derecho natural y del positivo, defendió el derecho de los católicos á la creación de universidades católicas, propiciando además la conveniencia de las mismas para la defensa de la verdad.

La constitución nacional autoriza la creación de estos centros docentes, con vida autónoma para su reglamentación, administración y concesión de grados. Deben reunir estos establecimientos las condiciones necesarias para colocarse á la altura de sus rivales, poniendo, por ejemplo de las de esta clase, á la universidad de Irvania, en Bélgica, una de las primeras del mundo.

La señora Celia Zopilma de Emery, defendió la legalidad de la enseñanza católica en las escuelas oficiales, y aun la conveniencia en virtud de las favorables circunstancias actuales de vindicar este derecho de los católicos.

Puso de relieve la inconsecuencia que resulta de ser la católica la religión del estado, y sin embargo esa religión se proscribe en las escuelas.

La independencia no fué anticatólica sino católica. Los hombres más prestigiosos argentinos defendieron la religión del estado y la educación religiosa en las escuelas.

Citó á dicho efecto palabras de Sarmiento, Alberdi, Estrada y Pizarro, etc.

P. Meyeer disertó sobre «La influencia de la religión en la formación de los carácteres».

Se aproxima, dijo, la hora de la batalla decisiva. Cuando se haya arrojado á la fiera humana el último pedazo de clericalismo ó religiosidad que sirve para contener sus avances, habrán pasado todos los partidos intermedios, todas las escuelas políticas de transición y sólo quedaron dos ejércitos opuestos, con banderas, la bandera roja y la cruz.

Para librar esa batalla es necesario formar el carácter de los que en ella han de tomar parte y ninguna como la religión católica para retemplar y formar á los hombres, pues ella enseña al hombre su fin, y que todos los dolores, todas las contrariedades, hasta la vida misma, son cosas de interés secundario si se compara con la eternidad.

Esta tarde, á las 5, se reunirán en sesión privada, los delegados del congreso pedagógico católico para continuar el estudio de las conclusiones presentadas sobre los siguientes temas:

1o. La instrucción religiosa ante la sana pedagogía.

2o. La misión docente del estado y las obligaciones y derechos de los padres, en lo referente á la instrucción de sus hijos.

3o. Universidad católica: su importancia y medios prácticos de cooperar á su obra.

4o. Condiciones que deben reunir los textos y los edificios escolares.

BANQUETE A LOS MARINOS CHILENOS

En el salón Imperio del Jockey Club fué servido anoche el banquete con que los socios de ese centro obsequiaban á los representantes de la marina chilena.

La mesa había sido profusamente adornada con flores, lamparillas eléctricas y banderas.

Después de ser escuchados los himnos argentino y chileno, se desarrolló la fiesta en la más franca cordialidad.

Llegado el momento de los brindis ofreció la demostración el presidente del Jockey Club, don Benito Villanueva, en términos tan breves como oportunos.

A continuación pronunció el comandante del O'Higgins, don Carlos Plaza, el siguiente discurso, que fué muy aplaudido:

Solemne momento de historia americana es este, en que la República Argentina revela su grandeza á las ojos del mundo.

Un siglo es unidad de tiempo en la existencia de las naciones y en esa hora brezada, la república hermana ha dado un gigantesco paso. En los albores de la independencia era un país casi desierto; hoy el progreso corre á torrentes por todos los ámbitos de su territorio inmenso; progreso en todas las manifestaciones de las industrias y del pensamiento humano; progreso en todos los rumbos de la actividad intelectual y moral.

El centenario de la Primera Junta gubernativa inicia nueva era; sucede á un siglo de luchas grandes y generosas por la emancipación, la constitución y el desarrollo de su nacionalidad. Las fiestas grandiosas con que le celebra son la apoteosis de sus grandes hombres; significa el más hermoso triunfo que puede alcanzar un pueblo civilizado, pues exhibe ante los países la liberalidad y sabiduría de su constitución y sus leyes, la cultura intelectual y moral de su pueblo, los esfuerzos de su vigorosa mentalidad en las ciencias y en las industrias. Naciones europeas, los Estados Unidos, Japón, acuden á contemplar esta admirable evolución progresista y ven aquí, palpan aquí, un mundo nuevo con excelsos y dilatados ideales.

Sus campos de cultivo son campos de libertad para la honrada labor de todas las razas y las entrañas del suelo americano ofrecen espléndidas riquezas al esfuerzo libre de todos los habitantes del orbe.

Los pueblos que trajeron al centenario argentino la manifestación amistosa de su presencia no han experimentado desencantos sino admiración y gratas sensaciones, porque todo lo que nos rodea es hoyísimo, sorprendente, inmenso; elocuente testimonio de que aquí brilla el sol de la fortuna para todos los hombres de acción y de trabajo.

Al contemplar tan maravilloso adelanto, nuestra admiración es sincera, es el más justo homenaje á la patria de Belgrano, Alberdi, San Martín, Mitre, Sarmiento y tantos otros prohombres que, ora con el riego de su sangre, ora con la antorcha luminosa del pensamiento, han hecho de esta nación el suelo propicio en que germinan y crecen las razas de generosos ideales.

Chile ha sido invitado especialmente en homenaje á los múltiples vínculos que le unen en fraternal é indisoluble consorcio; ayer en la cuna de sus glorias; hoy en la mancomunidad de los intereses; mañana en el sostén de la libertad, de la justicia y del derecho de la América latina.

La cordillera andina ha sido vencida; la perforó el común esfuerzo argentino-chileno; al mismo tiempo, la horada en diferentes zonas, derriba sus graníticos pilares y liga con amarras de acero el desenvolvimiento, los destinos, la dicha de estas dos repúblicas haciendo comunes para ambas el grandioso porvenir que tienen derecho á esperar. Preveo, señores, que en época no lejana, se establecerán incontenibles corrientes comerciales entre este país y el nuestro, infinitamente más abundantes que el vaivén actual, hasta el punto de llegar á producirse una nacionalidad de carácter internacional, bañada por las aguas del Pacífico y del Atlántico, confundidas en eterna y bienhechora vida de intereses é intercambio de los productos de estos suelos feraces.

En la hora presente, los chilenos admiramos vuestras bellísimas ciudades, vuestras instituciones de beneficencia; aplaudimos las múltiples expresiones tangibles de vuestra alma democrática y fraternal, ese sentimiento de solidaridad y mutualismo que despierta en el hombre la conciencia de su dignidad y sus derechos; celebramos todavía la obra atinadísima de vuestros gobernantes que tienden puente de oro al extranjero amigo que llega, cuyo esfuerzo contribuye al incremento de la riqueza pública. Celebramos, en fin, vuestras instituciones militares y navales en portentoso desarrollo, convertida en escuela de disciplina y de sacrificio, tan necesaria á los países civilizados, para mantener en el alma del pueblo, inextinguible, el fuego sacro del honor y la conciencia de los deberes con la patria.

¿Y qué diré de las opulentas manifestaciones sociales que nos brindáis con tanto cariño y generosas espontaneidades? Siento dentro de mi alma las vibraciones de un himno de gratitud, en agradecimiento á tan señaladas demostraciones de noble amistad.

La marina de Chile, en cuya representación tengo el honor de hablar, deja aquí entre vosotros sus más delicados afectos y, á nuestra vez, seremos portadores de los vuestros como símbolos de progreso y de paz americana.

Señores, alzo mi copa por la felicidad de esta nación amiga que empuña con robusta mano el estandarte del progreso de la América latina.

Señores, por la nación Argentina.»

Hicieron además uso de la palabra los doctores Pedro O. Luro, Julio A. Roca (hijo), cirujano mayor del ejército doctor Garcitua, contador general de la armada don Julio Serrano Montaner y el doctor Adolfo Orma, siendo todos ellos muy ovacionados por la concurrencia.

LA VISITA DE LA INFANTA ISABEL A LUJAN—EN EL PATIO DE LA BASI[illegible]LICA

LA REVISTA MILITAR
SU APLAZAMIENTO

A causa del mal tiempo quedó postergada ayer la revista militar que debía efectuarse en el Campo de Mayo, en honor de las delegaciones militares extranjeras.

Pocos momentos antes de la hora fijada para la salida del tren oficial, 12.30 p. m., se hallaban en la estación del Retiro algunos representantes del ejército español y brasileño, los coroneles Vallée Ruiz, comandante Navarro y otros oficiales de nuestro ejército, esperando el resto de la comitiva. A las 12.40 llegó á la estación el capitán Barrionuevo, quien llevaba la misión de comunicar la suspensión de la revista, en virtud de la lluvia torrencial que caía en toda la zona del acantonamiento principal de nuestro ejército.

¿LOS BUQUES DE GUERRA EXTRANJEROS

Cumpliendo el programa de los festejos navales, ayer de mañana zarpó de nuestro puerto el cañonero Montevideo, enviado en representación de la marina uruguaya para los festejos del centenario.

En el día de hoy zarparán con rumbo á la rada los demás barcos de guerra extranjeros amarrados en los dique 3 y 4 á excepción del Carlos V, Guichen, Bremen, Pisa y Kaiser Karl VI, que permanecerán algunos días más en nuestro puerto.

PUERTO MILITAR, 29.—(De nuestro corresponsal).—Anoche á las 9 llegó á esta el tren especial que conducía de[illegible] marinería norteam[illegible] ponesa que formaron[illegible] revista del 25.

Mañana á la noche se resolverá la salida de la escuadra norteamericana.

FIESTAS SOCIALES

El baile de esta noche—

La sociedad porteña tendrá esta noche un espléndido exponente de su cultura y elegancia.

Don Felipe Llavallol y señora, Ernestina Ortiz Basualdo, ofrecen en su residencia de la plaza Lavalle un baile en honor de su alteza doña Isabel de Borbón.

El palacio Miró, que representa una tradición de abolengo, ha sido espléndidamente engalanado, sus salones adornados con plantas y flores, las galerías cubiertas de cristales y bien calentadas, han sido habilitadas para la fiesta.

Los esposos Llavallol, pensaban y tenían resuelto servir una cena en pequeñas mesitas, pero la inclemencia del tiempo los ha obligado á suspender esta parte de la fiesta.

Tres grandes buffets servirán á la concurrencia.

El baile en el Club Francés—

La fiesta de anoche en el Club Francés ha resultado en extremo lucida y congregó lo más selecto de la colectividad.

La ancha escalera primorosamente adornada con flores naturales entrelazadas y ocupada en sus costados por los marineros del Guichen, formados en dos filas que flanqueaban el paso á la concurrencia, presentaba un conjunto armónico y serio que realzaba el confort de todo el edificio que había sido embandera elegantemente.

A las 11 de la noche, hacían su entrada el embajador de Francia, M. Baudín, el almirante Cres, M. Bouvard, la oficialidad del Guichen y los representantes de la escuela militar de Chile. Momentos más tarde el himno nacional argentino tocado por la orquesta anunciaba la venida del presidente de la república á quien acompañaban los ministros Iriondo, Naón, de la Plaza, el intendente municipal y don Benito Villanueva, que fueron estruendosamente aplaudidos por la numerosa concurrencia que llenaba los salones.

La reunión se prolongó hasta las primeras horas de la mañana habiendo asistido entre otras muchas las familias de: Lemandou, Darúgues, Renard, Bellonard, Laure, Thays, Basset, Py, Faure, Dujarric, Tourel, Rigolleau, Chovet, Coquegnot, Dupont, Frantz Girodias, Grandval, Langhert, Lemonier, Augé, Bonché, Chedel, Dupuy, Lavezzari, Lecroy, Bones Fretas, Dumais, Robinel, Reuler, Lacarriere, Furmier Bouisson, Herban, Plantadé, Menville, Collet, Constant, Duchesnois, Gorin, Block, Marty, Latrigues, Lemoine, Dartigues, Léroux, Lessieux, Ducan, Morel, Stein, Bernard, Bizón, Cadot, Capdevielle, Dabas, Morsalme, Fumiere, Souligac, Yamin, etc., etc.

En el Club Español—

La fiesta realizada anoche en el Club Español puede considerarse como un éxito simpático en la celebración del centenario.

El local del centro había sido muy bien decorado. Guirnaldas de flores ceñían artísticamente los cuadros del hall y una hermosa disposición de lamparillas eléctricas daba atractivo al adorno de los salones.

El programa de concierto compuesto de música clásica y moderna, se cumplió en todas sus partes, siendo aplaudidos la señorita Lila J. Equiano, y los señores doctor Enrique Coronado, profesores León y Conrado Fontova, Atilio Galvani Vicinelli, Clemente Collines y Aquiles Borraro.

Después del concierto se inició el baile, que no pudo generalizarse en un principio debido á que la gran concurrencia llenaba completamente los salones y el hall y dificultaba el juego de las parejas. Sin embargo no faltó en ningún momento el espíritu de entusiasmo que caracterizó la reunión.

Entre las numerosas familias que asistieron recordamos las de Pómez, Méndez, Calzada, Ocantos, Day, Leguizamón, Sanguinetti, Calaza, Rivero, Daroqui, Aguilar, Díaz Romero, Castro Feijóo, Nájera, Montaner, Corominas, Sánchez Boado, Graña, Cambaceres, Cevallos, Pérez Quesada, Alcobendas, Vázquez, Gutiérrez, Santos, Honores, Bezille, Ruiz, Caparroz, Quesada, Roy, Mascías, Ocantos, Gómez, Gallotti, Sojo, Carreras, Traverso, Remón, Viera, Magdaleno, Vitón, Malaver, Castro Almeida, Wilde, Cordero, Newton, Lagomaggiore, Rowen, Maza, etc.

Te—

Esta tarde se realizará el te con que el comandante don Rafael de Oliveyra Cézar y su esposa doña María Marta Saavedra obsequian á los delegados militares extranjeros y á un grupo de sus relaciones.

Entre las señoras y señoritas que han sido invitadas se encuentran la esposa del ministro de España condesa del Cadagua, esposa del ministro de Francia madame Thiébaut, baronesa von Busche, baronesa von der Goltz, Adela Saraza de Favier, Clementina Meeks de Chas, Susana Torres de Castex, María Salas de Martínez, Sara Madero de Anchorena, Isabel Udaondo de Bonorino, Magdalena Saavedra de Pinedo, Adela Atucha de Gramajo, Eloísa Urquiza de Obejero, Lucrecia Guerrico de Ramos Mexía, Dolores Goñi de Güiraldes, Mercedes Unzúe de Quintana, Mauricia Van Praet de Acosta, Blanca Campos Urquiza de Amadeo Artayeta, Josefina A[illegible]za de Segura, María Barrutti de Cossio, Elvira Landívar de Calvo, Rosa Amelia Barrenechea de Campos Urquiza, María Luisa Arteaga de Bunge, Dora De Bary de Cazón, Joaquina Oroño de Salas, María Carmen Sala de Demaría, Elena Sosa Díaz de Roldán, Rosario Estrada de Estrada, Elvira Bonorino de Sojo, Josefina Soto de Udaondo, Aurelia Madero de Uriburu, María Meyer Pellegrini de Valiée, Otilia Alcorta de Rodríguez, Virginia Tomkinson de Solveyra, María Moreno de Terrero, Juana Zapiola de del Campillo, Elena Bunge de Frías, Guillermina Bunge de Moreno, Elisa S. de Martínez. Señoritas: María Eloísa Obejero Urquiza, Susana Castex, Magdalena Pinedo, Marta y Carmen Sauze, Julia Dormal, Joaquina Salas Oroño, Luisa y Elena Domínguez Arteaga, Lola Campos Urquiza, Sara y Susana Saavedra Stegman, Carmen Sánchez Elía, Clementina [illegible] Tomkinson, Ernestina Madero, Susana y Marta [illegible] Enriqueta y Lola Salas [illegible] María Jacinta Moreno Carabassa, Mercedes [illegible] y Sara Terry, Isabel Bonorino Udaondo, Mercedes Quintana Unzúe, Rosario Van Praet, Matilde García Calvo, Demaría y Carlota Estrada, María Luisa [illegible], Susana y Ester del Campillo, Elena Zuberbühler, Delia y Adela Terrero, Justa Campos Urquiza, Leonor é Inés González Guerrico.

Comida—

El embajador norteamericano general Wood, dará el 2 de junio una comida en el Jockey Club.

Banquete á los ingenieros extranjeros—

Esta noche á las 9, se efectuará en el Club del Progreso el gran banquete que, patrocinado por el centro nacional de ingenieros, se ofrece á los colegas extranjeros que visitan á esta capital con motivo del centenario.

Concurrirán [illegible] ieros españoles llegados con [illegible] Isabel y varios diplomados chi[illegible]nos y franceses.

Como debido [illegible] festejos de la semana de Mayo, las invitaciones no se pudieron distribuir con la debida profusión, quedan invitados á concurrir todos los ingenieros, agrimensores y arquitectos argentinos.

En el Círculo Gallego—

El Círculo [illegible] realizó su anunciado baile con [illegible] concurrencia de familias.

En los salones, artísticamente adornados, se notaba la presencia del comandante del Carlos V y de la oficialidad de ese buque y de la corbeta Nautilus.

Después de algunos números de concierto se inició el baile.

En un intervalo fué recibida la visita de la sección coral del Orfeón Gallego, cuyos componentes, á invitación de la comisión directiva del círculo, pasaron á los salones y cantaron algunos números de su repertorio, que fueron muy celebrados.

A la 1 fué abierto el buffet.

Entre las familias asistentes anotamos las de:

Castro, Merlán, Rosón, Hermida, Gerpe, Alvarez, Viña, Costa, Canitrot, Cardalda, Casal, Varela de Andrés, Garibaldi, Tubío, Giadotto, Roche, Trullas, García, González, Moreira, Fernández, Gontar, Vidal, Rodríguez, Sobrado, Castoriza, Martínez, Barrera, Elorriburo, Apraiz, Saizat, Ibarreta, Jos. Freijeiro, Gil, Escudero, Nájera, Williman, Porto, Gómez, Crespo, Achard, Ruiz, Lijó, Estévez, Piñeiro, Besada, Mera, Recaman, Lonreiro, Huguet, Fernández, Mascazzini, Botana, Vales, Lande, Salas, oBedo, Díaz, Ridl, Varela, Arean, Ferretti, Santiago, Arancedo, Tanoira, Pichel, Ardaiz, Cañizo, Callejo, Galarreta, Romero, Simón, Garo, Esturo, Bruno, Teljeiro, Puiguriguer, Escoltti, Nigro, Arce, Villa, León, Lafuente, Achard, Serantes, Arango, Verdier, Greco, López, Lago, etc.

En el Club Alemán—

Hermoso festival fué el realizado anoche en el Club Alemán en honor del embajador von der Goltz.

Más de cuatrocientos miembros de la colectividad alemana rodeaban la mesa, que presidían el embajador, el ministro de Alemania, señor von Bussche y señora, el representante diplomático de Austria-Hungría señor Schmucker y señora, los secretarios de las legaciones de Austria-Hungría y Alemania, señores von Schewen y Hevessy y los delegados de las sociedades alemanas.

El ministro de Alemania, al ofrecer un busto del emperador Guillermo, brindó por la casa imperial, el presidente del club por la República Argentina y el general von der Goltz lo hizo en términos brillantes por la República Argentina y sus grandezas.

Un baile terminó la entusiasta recepción, que fué muy concurrida.

El gran baile oficial de La Plata—

Los magníficos contornos [illegible] social de alto tono tuvo [illegible] fiesta che en el palac[illegible] de unaño- ta o[illegible] baile dado [illegible] de gobierno de La Plata [illegible] cido por el gobernador coronel Arias en homenaje á la festividad del centenario.

La hermosa fiesta tuvo el concurso de lo más selecto de la sociedad platense y de un numeroso grupo de familias distinguidas de Buenos Aires.

El gran salón de recepciones, el hall, los salones de la gobernación y del ministerio de gobierno, decorados con lujo artístico y profusamente iluminados, resultaron pequeños, no obstante su amplitud, para contener la selecta concurrencia calculada en más de tres mil invitados. No se recuerda fiesta de igual magnitud en La Plata y resiste la comparación con las mayores que se han dado en Buenos Aires.

El ambigú estaba servido en pequeñas mesas y á las 4 de la mañana se sirvió la cena.

Dos numerosas orquestas dirigidas por los profesores Perpetini y Paliano habían sido colocadas en los patios de honor.

Ha sido un digno torneo de alegrías y de bellezas en homenaje de la gloriosa fecha.

Se hallaban en el baile el gobernador, sus ministros, numerosos legisladores, altos funcionarios, jefes y oficiales del ejército y marina nacional y extranjera.

Los honores de la casa los hacía el gobernador acompañado de sus hermanas las señoras de Arias de Ponsati y Arias de Orol y de sus sobrinas las señoras Bunge de Moreno, Martínez de Bunge, Arias de Ramayo y señorita Irene Arias, quienes lucían hermosas toilettes y alhajas, lo mismo que las señoras: Bonorino Udaondo de Sojo, Casco de Peralta Martínez, Del Carril de Vergara Biedma, Ezcurra de Ortiz de Rozas, Del Carril de Grondona, De la Riestra de Oyuela, Cottés de López Buchardo, De la Serna de Martínez, García Merou de Ruiz Guiñazú, Marcudo de Massa, Sumblad Escalada de Arce, Livingston de Ugalde, Urrutia de Puruñana, López Buchardo de Gordon Davis, Vieyra de Monasterio, Goyena de Portela, Wilks de Centurión, Oyuela de Villamayor, Brito del Pino de Suárez, Arroqui de Palacios, Pando de Condomí Alcorta, García de Canedo, Boneo de Etcheverry, Balzán de Rivarola, Fajardo de Dibur, Israel de Portela, Gascón de Molina Carranza, Deagustini de Doyhenard, Lascano de Domínguez, Rosende Mitre de Bilbao la Vieja, Huergo de Del Carril, Lavié de Rocha, Del Valle de Coquet, Guido de Guido Lavalle, Monasterio de Kennedy, Cané de García Vieyra, Villar de González Bonorino, de Casco, Bonorino de García, Elvecia A. de Cortejarena, Davies de Zambonini, Aristegui de Flores, Coarsi de Neyra, Vez Losada de Gnecco, Langheneim de Rezábal, De la Serna de Montes de Oca, Escalada Fernández, Harrington de Lynch, Olivera Barrios, Lavié de Godoy, Vázquez de Pi, Huergo de Ma[illegible] Dillon, Lagos de Cep- Romero de Dillon[illegible]llo, Martínez de Rodas, de Villamayor, Ac[illegible] Soria de Elena, Ramos de Amadeo, Car[illegible]evedo de Riera, French de Uzal, Carranz[illegible]della de Rivera, Mañay Huergo, Goyena [illegible] de Alsina, Rivera de Jáuregui, Susini [illegible] de Miliavaca, Ferreiros de mos de Van Do[illegible] Sandoval de Graci, Ra- Collado, Aramburu[illegible]onsela, de la Serna de de Aráuz, Da Ro[illegible] de Alconada, Fonrouge de Etchegaray, Insha de Moreno, Valesí mírez de Ortiz de [illegible]arte de Fonrouge, Raroga, Fejardo de [illegible]tozas, Navarro de Quigonaga, Ferreiros Almeida, Puchuri de Andrade, Davel de [illegible] de Díaz, Portela de Ameghino, Martínez [illegible] Griffin, Argüello de vedra, Bravo de Sien[illegible]le Zimmermann, Saavedra de Bustam[illegible] Leonhes de Molina, noit, Pereyra de [illegible]mante, Leurs de Bemano, Reissig [illegible] Gnecco, Yalour de Rolascas de Caminos, García Vieyra Wilks [illegible], Yofré de García [illegible] Vieyra, [illegible] de Senet, Alais de Bernal, Gómez de Sal, Oneto de Rivera, Stunz de Segura, Donicelli de Sarrat, Lelenos de Sagastume, Mendoza de Navarro, etc.

Señoritas: María Angélica y María Judith de la Serna, Rutat Pérez Quesada, Genoveva y Clara Molina, Marta Portela, María del Carmen Zambonini, María [illegible] Amelia y Ana María Canedo, Elena Gondra, Magdalena Hernández Serantes, [illegible] Castelle Livingston, María [illegible] Corina U[illegible] Gascón, Lola y Elvira García Cortina, Elmira y Zulema Bilbao la Vieja, María Seré y Matilde Oyuela, Lidia y Clara García Vieyra, Adela y Silvia Lavié, Julia de la Serna, Elena López Buchardo, María Gordon Davis, Martiniana Miguens, Ester Martínez Barrutti, Raquel y Ester Amadeo, María Isabel Gil, Ada y Ema Dibur, Mercedes y Julia Etcheverry Boneo, Sara C. Massa, Dorila Alexander, María Ester Díaz Rolón, Amalia Ramírez, Georgina Guerrero, Edelmira Molina Carranza, Delia Alsina, Sara Moreno, Mercedes Aristegui, Celina Neyra, Raquel López Canelo, María Luisa y Amalia Pardo, María Ester Bermejo, Celia Pereyra, María del Rosario Verdaguer, María Langheneim, Celmira y Agustina Cavello, Mercedes Castagnet, Teresa Cometto, Ester French, Juanita Lynch, Angélica Sotuyo, Elena Benoit, Elisa González Bonorino, María y Ester Casco, Angélica Delfino, Sara y Dora Alemán, Ana María Romano, Julia y Elida Barrios, Delia y Beatriz Uzal, Ana y Flora Gramel, Carlota Walter Rolon, María Celina Durañona, Celia, Rosa y Cristina Sicardi, Eva Quiroga, Carlota y Ernestina Susini Sandoval, Ester Aguilar, Mercedes Miguens, Clotilde y Arminda Benatet, Lucrecia Decucco, Clotilde Duan, María Angélica y María Luisa Rivera, Cristina Méndez Terrero, Isabel y Cora Van Donselaar, Zulema y María Luisa de la Serna, Elena Bunge, Angélica Díaz Barrio, Ester y Angélica Soria, María Ester Rouquand, Delia Argüello, Mercedes Mello Huergo, Rita y Clara Lascano, Lía y Eva Albarracín, Marta Beatriz Montelverne, Corina Ocampo, Lola y Teresa Juliánez Isias, Jacoba Lelera Achával, Dominga y Lucrecia Creso, Francisca Miranda Lavié, Elena Sagastume, María de las Mercedes Griffin, Mercedes, Sara y Raquel Rezábal, Elisa Pau, Dalila, Alita y Ester Segovia, Clorinda y Livia Ratti, Georgina Ferreiros, María Ester Figueros, María Isabel Silva, Ema Lenzi, Ema y Hortensia Villamayor Madero, Irma y Elena Traynor, Celia, Ema y Rosa Sicardi, Angélica y Ana Tolosa, Emilia y Elena Salas, Elizabeth Sannes, Zelmira Larrain, Celia Rocha Arert, Zulema Aráuz, Belén Boneo, Angélica y Ana Isla, Sara y Ester Lecot, Julia Ester González Arzac, Inés Rebagliati, Julia Arditi Rocha, Elvira y Lola de la Puente, María Luisa Danel, Concepción Aamburu, Raquel Comenago, Angelita Navarro, Clotilde Durán, Angelita Dhere, Margarita y María Rébora, Cristina y Laura Riera Acevedo, Elena Grondona, María Ester Sumblad, Elena Olivera, María Amelia Rodeiro del Carril, María Ana Uraza Castegnet, Elena Sáenz, Lola Pinto, Carmen Carasale Vidal, María Elena y Rosa Rolón y muchas otras.

EN HONOR DE LOS PERIODISTAS EXTRANJEROS—EL BANQUETE DE ANOCHE EN EL PARIS HOTEL

EL BANQUETE A LOS PERIODISTAS EXTRANJEROS
UNA HERMOSA DEMOSTRACION

Se realizó anoche en el salón alto del París Hotel el banquete con que el Círculo de la Prensa obsequió á los delegados del periodismo extranjero con motivo de la celebración del centenario.

Fué una fiesta de confraternidad intelectual que tuvo por ambiente la más franca espontaneidad y la más sincera expresión del compañerismo.

Alrededor de la amplia mesa, adornada con artística sencillez, se congregaron altas personalidades del periodismo nacional y la totalidad de los representantes de diarios extranjeros.

Una numerosa orquesta ejecutó durante la comida un programa de música selecta.

A los postres el señor Manuel de Rezábal, presidente del círculo, ofreció la demostración en las conceptuosas palabras de su discurso que insertamos en seguida:

Colegas y amigos: Cumplo con el honroso encargo del Círculo de la Prensa, centro compuesto por la mayoría de los periodistas que actúan en este país, de ofreceros la expresión sincera de nuestro agradecimiento por vuestra gentil visita y la forma generosa con que habéis tomado parte en la conmemoración secular del más grande acontecimiento que figura en la historia de mi patria.

Vuestra representación ha tenido, tanto para nuestro país como para nuestro gremio, el privilegio más bello á que podíamos aspirar: es la más democrática, la más espontánea, la más sincera y la más elocuente de todas, porque según las exigencias y los sentimientos profesionales, no sólo os permite, sino también obliga á investigar toda la verdad, y os obliga bien á difundirla en los diversos centros de cuyos seres sois del progreso humano y defensores de las instituciones. Los ecos que de ellos llegan cotidianamente y se propagan en las publicaciones argentinas, nos demuestran que, sin excepción, ha sido llevada á todos los ámbitos del mundo la palabra justiciera y afectuosa para esta república y los hombres que la habitan.

Como ciudadanos y como colegas os debemos, pues, nuestro más sincero reconocimiento.

Llevad esta expresión de gratitud á los centros de vuestra actividad y no olvidéis nunca de alentar á los compañeros que tuvieron la fortuna de acompañaros y estimularos; fomentad las asociaciones de los profesionales para que instituyan en todas partes la universal solidaridad; estrechad los vínculos existentes; estimulad la formación de los núcleos de hombres que sustenten los mismos ideales y practiquen iguales ó similares profesiones á las nuestras, con el propósito de poseer cada día más purificadores y de adelantar para bien de los pueblos que, con ideales sanos y nobles empresas, que de justicia, sirven las hojas de progreso y bienestar, os deben la existencia y su prosperidad justificada.

Sí; fomentemos las asociaciones y vinculémoslas con sus similares de todos los demás países, y así un periodista será ni un desconocido ni un extraño fuera de su patria ó centro de su acción intelectual.

Aquí, como en todas partes, estamos al principio de esa próxima y segura conquista, que beneficiará los intereses profesionales y constituirá, al mismo tiempo, una gran ventaja para las conveniencias humanas, sociales é intereses de los pueblos á cuyo progreso defensa propendemos.

Toca ahora al decano de los periodistas argentinos revelaros en su alma de esta profesión, y fundándose en su larga experiencia de luchador, el concepto que ella le merece.

Señores, colegas y amigos:

Por vuestra prosperidad y por el triunfo de los bellos ideales que defendéis.

Habló después el doctor Adolfo Dávila. He aquí su discurso:

El periodismo ha reservado la última hora de la Semana de mayo para preocuparse de sí mismo, bajo esta forma amable, como el oasis después de la fatiga. Pero el periodismo no suspende su actividad jamás: esta fiesta íntima debe ser de labor: reafirmémosla, siquiera sea renovando la fe en nuestra misión, al calor de los sentimientos que presiden esta reunión fraternal y patriótica.

Somos una hermandad sin estatutos, una legión sin ley orgánica, soldados de un ejército en batalla perenne, dispersos sobre la superficie de la tierra, representantes de todas las soberanías, cuyos pabellones se confunden en el campo de la acción más intensa desenvuelta por los hombres porque es el pensamiento mil'tante llevando á los espacios por un instrumento de honoridad intensa, dotado de un poder de repercusión incomparablemente superior al de la trompeta de la fama mitológica, que difundía los ideales de justicia y de libertad, patrimonio de la especie humana, cuyos derechos gestiona, cuyas heridas cicatriza con los bálsamos de la civilización, cuyas alegrías acaricia y cuyas lágrimas enjuga con la esperanza de la reparación. Nos batimos en orden abierto en una arena que abarca los hemisferios en que se divide el globo terráqueo, en defensa de los derechos del hombre inscripto en todas las banderas á cuya sombra inmensa y bienhechora nos sentimos hermanos, soldados de una misma causa.

Nuestra disciplina no pactada fluye de la solidaridad humana que encarnamos. Por esto es que los periodistas se sienten correligionarios, cualquiera que sea su procedencia y sitio en que se encuentren: no se estrechan la mano; se estrechan en el abrazo afectuoso del compañerismo. ¿No es cierto que ese sentimiento satura y perfuma el ambiente de esta fiesta?

Nuestra institución se engrandece y se perfecciona con el progreso de la civilización, la cual se protege á sí misma consolidándola por la participación dirigente que le da en el gobierno de las sociedades y por el afianzamiento de las libertades que la tutelan, cuya supresión instantánea produciría instantáneamente también la noche tenebrosa del caos en todos los ámbitos del universo, lo mismo en los pueblos modestos que en los más poderosos y radiantes imperios.

Todo eso que somos todo eso que podemos, todo eso que hacemos, que escapa á las definiciones comprensivas, es la revelación de una fuerza gobernante, inoculada como la savia de la vida en el organismo social: su manejo irradia honra y gloria, pero también comporta grandes responsabilidades, que los legionarios debemos aceptar conscientemente y sin beneficio de inventario. Contemplámosla en esta hora solemne para el alma argentina, con el propósito de medir la extensión y la intensidad del mandato que investimos, con todas sus cargas y todas sus seducciones.

No forma parte de nuestro peculio personal el instrumento prodigioso que ponemos en diario é incesante movimiento: su propia naturaleza y la índole de su influencia en la marcha de las sociedades constituídas nos advierten que son sus dueños la comunión humana y singularmente las de los estados soberanos. Proclamemos la sumisión á la jerarquía con el juramento de fidelidad á la bandera.

Las armas con que nuestro ejército está armado no se asemejan á ninguna de las que producen las industrias guerreras. En reducida síntesis, pudiera decirse que nuestra provisión bélica consiste en los rayos de Júpiter y en el pararrayos de Franklin, cuyo empleo reclama las virtudes del apóstol, el aliento del civismo, la reflexión madura del consejero del pueblo, la probidad del mandatario leal, el calor del sentimiento de la patria, y el amor puro y santo á la humanidad. El periodismo debe poseer esos atributos para elevarse y mantenerse en las alturas del ideal de la institución social que encarna, encargada de la distribución á domicilio de las ideas que encaucen las actividades múltiples de la colmena humana en incesante demanda del progreso y de la felicidad.

No hay ni puede existir ninguna voluntad orgánica, más esparcida que la nuestra, en el proceso de la vida ordinaria. ¿En dónde no palpita en alguna forma militante? Colabora en los consejos de gobierno, en las deliberaciones parlamentarias, en la administración de la justicia de grande y menor cuantía, en el conjunto y en el detalle ínfimo de la labor administrativa, en el régimen de las relaciones internacionales, en las transacciones infinitas del comercio mundial, en las investigaciones científicas, en los refinamientos de la cultura política en todas sus ramificaciones, en el honrado taller del industrial, en la labor virtuosa de las clases proletarias, en todos los conflictos de poderosos ó desvalidos que afectan honras y derechos, y penetra en los recintos de la miseria ignorada bajo cuya sensación dolorosa pide á la filantropía para los que sufren el suplicio del hambre, el pan bendito del sermón de la montaña.

La civilización pone á nuestro alcance elementos poderosos para dominar nuestra misión ardua. Los medios modernos de comunicación instantánea entre los hombres, y los progresos de la arquitectura naval suprimen el tiempo y las distancias: el periodismo se apodera de ellos y momento por momento arroja á los vientos de la publicidad la idea que ilumina y la información mundial que ilustra: su eco se esparce en el vasto escenario, erigido en asiento del tribunal de una sola vindicta pública universal, estimulando, corrigiendo y proporcionando los conocimientos que cada energía necesita para orientarse en el campo de la acción.

Inmenso bien y daños inmensos podemos hacer según el uso que hiciéramos de nuestro poder. La honra de la institución, nuestra propia honra personal y el amor á la patria y á la humanidad, nos compelen á proceder en todos los momentos de la batalla con el claro discernimiento de la justicia y del derecho, guiados por la luz purísima de la verdad. Refiriéndome á mí símil, digo: que los rayos de Júpiter de nuestros manos están resguardados por el pararrayos de Franklin, que fulminar los despotismos, solamente para fulminar [illegible]olución, castigando el desacato á la [illegible] libertad, asentada sobre el principio de la [illegible] razón. El pararrayos de Franklin ó sea la [illegible] por las inadura y eficiente robustecida [illegible] arma sugestiones de patriotismos, es el [illegible] moderno de combate del periodismo [illegible] moderno, que ella desvía las tempestades, que las pasiones indisciplinadas [illegible] encarri la las actividades extraviadas, [illegible] rige los errores que los antagonismos [illegible] ludan, induce á la reflexión á los cerebros [illegible] científico y con el prestigio de las convenien[illegible] públicos comunes, los debates de los negocios y las controversias que divi[illegible] den á la opinión; sugiere en fin las solu[illegible] nes justas de los problemas que com[illegible] meten la suerte de los estados, de los partidos políticos y de los gremios militan[illegible]s. Esa es mi profesión de fe periodística, [illegible] que en nombre del periodismo argenti[illegible] formulo en este acto como un homenaje [illegible] á la majestad de nuestra institución. [illegible] El amable festín de la confraternidad á [illegible] que asistimos, tiene para mí el [illegible] de una asamblea deliberante, [illegible] donde los hombres de prensa, [illegible] quiera que [illegible] solar de su misión y [illegible] pamentos faustos, se consa[illegible]brar acerca [illegible] contemplación grave de los intereses públicos. En este concepto, los idealistas periodísticos que he procurado perfilar, [illegible] ránse en proposiciones concretas, sometidas á la consideración de este congreso singular que no asemejándose á ninguno, participa de los atributos de todos los convocados, en honor y servicio del derecho, de la libertad, de las ciencias, de las artes y de las industrias.

Señores representantes del periodismo europeo; habéis tenido oportunidad de contemplar la civilización de la América Latina, habiéndonos traído á los argentinos la suerte de que nuestro país os haya servido de observatorio. Nada os hemos ocultado, mensajeros del pensamiento del viejo mundo.

Habéis escuchado el rumor vital de nuestra cosmópolis, sobreex

triótico; su voz ha sido la ... tono en este sublime concier... zas á la patria.

La prensa de Chile ha ve... gorazo cariñoso á su herma... tina, que ha tenido para ella... en su hogar, iluminado por l... á la patria grande, feliz y a... hijos.

No debe extrañaros á vos... das de periodismo, que los ... nos nuestros estos alborozo... cien años en estos días que ... Argentina y Chile soportaron ... horas de angustia y de dolo... sincero no nos hubiera tra... habría obligado á ello la t... rica, el derecho de victori... con el esfuerzo común y des... tados con mutua entereza.

Cuando he visto la band... escoltada por nuestros jóve... aclamada en vuestras calles... argentinos, he sentido que ... más afecto aun, aquel brazo ... y O'Higgins en la tarde glo... pú!...

Así lo habéis comprendido ... erigir muy cerca del gran ca... tua del soldado de Chacab... noches hermosas de vuestra ... los dos héroes recorrerán ... inmortales y repitan aquel b... felices de contemplar cómo l... libertaron han comprendido ... que á ellos los unió en las h... toria, como en los días del ... destierro!

Con este pensamiento h... esos Andes, formados por la ... Argentina y Chile, apoyado... gerse y confundir la felicid...

Ya era tiempo, señores, q... moles vieran desfilar, en al... á los hijos de estos pueblo... de ser siempre hollados p... por la zozobra y el terror!

¡El ave-rey que mi patri... su escudo, no oirá ya otro ... que el del martillo al socav... de los Andes!

¡Y oirá también un cant... que la diana de un ejérci... y de la confraternidad de l...

Porque en estos días men... pública Argentina se regoci... la saluda el mundo y cómo ... dre la estrecha entre sus br...

Era natural, señores, que ... paña enviase á este aniver... de la familia que rige sus d... fué otra mujer, otra Isab... única que tuvo fe en aquel... blime que arrancó la Amér... pestadas del Atlántico!

Y la prensa argentina que ... densar el pensamiento del ... presenta, se muestra hoy á ... la mejor prueba de la riquez... tad de esta nación.

Porque cuando la Libert... rostro para no ver, como ... que la mata, la prensa enm... ave al caer las sombras s...

Empieza ahora para la Re... tina un nuevo siglo de ... celebra espléndidamente, fu... pada, el de la fuerza que ... el que hoy se inaugura es ... que destruye prejuicios, y el ... fecunda las nobles aspiraci...

Es en este siglo de la luch... cia y el derecho, que valen... libertad y la gloria, donde la... tina obtendrá sus mejores ... se encargará de realizar aqu... de Castelar en que dice que ... inmensa pizarra extendida ... para que en ella se escriban ... des hechos, el triunfo de la ... código de la libertad.

Bebo, pues, señores, porq... como José en la leyenda bíbl... ner el sol argentino en el c... rnita que jamás llegue á su o...

El señor Raposo fué mu... El doctor Fortunato Hern... do de Méjico, leyó un monó... duidos y armoniosos que me... des aplausos.

Habló después el señor ... en los siguientes términos:

Señores: He recibido la ... sión de traer á los periodist... la palabra más cordial de ... presión más franca de com... votos más sinceros de ami... del Círculo de Periodistas ... ta tarea, tan honrosa com... me ha llenado de satisfacci... orgullo.

Si alguna vez he sentido ... un contentamiento más fun... que puedo ser portador de ... expresiones de confraterni... gan los periodistas de mi ... colegas de esta grande, he... pera república. Han pasad... en que no nos conocíamos ... la época feliz del acerca... de la unión más firme de ... gentinos.

Los gobernantes, con la ... la prensa, conseguraron y... conmovibles la amistad ... blos y por ello han recib... tas jóvenes nacionalidade... cariño de la posteridad.

Al periodismo, ó más b... distas, con el intercambio ... afectos, siempre bien insp... servar esa amistad y acre... dida que transcurran los ...

Esta es la tarea en qu... arrollar nuestras energías ... siasmo y ayudándonos l... otros conseguiremos que ... se entiendan mejor y acu... prenderse y estrechar sus ... líticas, sociales y económ...

Al cumplir el encargo ... Periodistas de Chile, quier... decer en la forma más sin... tusiasta las constantes pr... tad y de cariño que hem... chilenos desde que pisamo... tino. Esas grandiosas ov... tadas al jefe del estado de ... ludos al tricolor chileno, n... vido hondamente y hecho l... za los corazones despertand... los sentimientos más íntimo... titud.

Señores: Bebamos esta ... unión periodística chileno-... porque esta hermosa repúbli... detenga en su progreso.

Presidió la mesa el presidente ... lo de la Prensa, don Manuel ... á su derecha el doctor Adolfo ... su izquierda el doctor Luis Mi... quiel Paz y D. Basilio Cittadini.

La mesa de honor la com... Dr. Estanislao Zeballos, marqué... iglesias, de «La Epoca», de Ma... López de Gomara, Lt. Ensin, ... Ballesteros, del «Imparcial» ... J. Emanuele dell Santulla, Anfe... ponte, de «La Prensa» del Ec... getaka Shiga, K. Oba y K. Mya... del Japón: D. Jasnoka, de Tok... Gallardo Nieto, de «El Ferrocar... tiago de Chile; Clemente Díaz ... «El Mercurio», de Chile; G. ... «Diario del Comercio», de Cu... poso González, de «La Mañana» ... doctor Rodolfo Luqué Ignacio ... los Vega Belgrano, Eduardo M... fredo L. Palacios, Ricardo ... Eduardo Facio Hebequer, Lor... bó, Raúl U. Prieto, Ricardo ... Valenzuela, Fortunato Hernán... Riquelme, A. Rodríguez Santa ... B. Ribollati, Camilo Vidal, Ale... cedo, Alejandro R. Cánepa, ... Saporiti, J. Casenave, A. de F... palli, Carlos Salza, J. Cerdeña, ... rez Nieva, J. Bernardo Cabra... Mattia, Emilio Gouchon, Ad... Salvador Ubrina, Mario Ponc... Benito Cometta, Gastón D. Ni... talayud, N. Schmun, José A. ... tado Bone, Manuel S. Calvo, ... Bustos, Octavio C. Campun... Flores, Emilio M. Flores, Ed... Bago, Juan V. Torres, P. ... fael Manzanares, Federico B... A. Cortejarena, Alfredo Ma... Calatayud, Manuel S. Calvo, Jo... Pablo Maertens, Urbano Rive... S. Livacci, A. Arias Chavarría ... C. Villagra, J. A. Abella, Ro... Lorenzo Bernaleo, G. Mante... Torres, condesa de Sain Ger... Zorrilla, A. M. Valeri, Henri ... Olleros, A. V. Lafonte, F. ... S. A. Espinosa Bustos, Alfre... R. R. Greenberg, Mario Zell ... berts, S. Pardini, J. Monti, C... Oscar Seiferer, René Frion ... Morales.

FESTIVALES DEPORTIVOS

La olimpiada—

Se realizó ayer en el estadio de ... tiva una parte de los concursos ... internacionales organizados por ... sión auxiliar de juegos olímpic...

Debido al deseo manifestado ... fios de los extranjeros que toman ... este concurso de ausentarse á l... lo posible para sus respectivos ...

ha dado... de alabar...

...do á dar... de Argen... mejor s... lucha de... da por...

...os, cam... llenos ha... porque h... memorias... untos lar... Si el afe... o aquí, ... ción bi... alcanzan... abros sob...

...a de Mayo... s cadetes, ... or corazon... repetía, con ... San Martín ... sa de Mai...

...vosotros, al... án la esta... y en las ... tierra, acaso ... campañas ... zo histórico. ... pueblos que ... pensamiento ... s de la vi... astre y del...

...os cruzado... espaldas de... para prote... común ... las gigantes... re caravana. ¡No habían ... pie movido ...

...aprisionó en... lo de acero... las entrañas ...

...ue vale más ... el de la paz ... pueblos! ... ables la Re... al ver cómo ... heroica ma...

...hidalga Es... o una mujer ... tinos, ya que ... también, la ... á las tem...

...sionario su... pensamiento ... ércica es una ... obre el mar ... los los gran ... justicia y en...

...la prensa, ... sepa dotem... t y no per... so!

...aplaudido. ...dez, delega... o en versos ... cieron gran...

...León ... honrosa mi... argentinos ... ludo, la ex... ierismo, los ... ad de parte ... Chile. Es... inmerecida ... y de jus...

...en mi al... lo, es al ... sinceras ... que dom... país por sus ... osa y pró... los tiempos ... ha llegado ... chilenos y ar... yuda eficaz de ... sobre bases in... ambos pue... bien de es... y respeto y ... á los perio... de ideas y de... ducto, toca con ... entaria á me... nos. ... debemos des... nuestro entu... unos ó los ... nuestros países ... pen por com... relaciones po... as. ... del Círculo de ... también agra... era y más en... ebas de amis... recibido los ... suelo argen... ciones tribu... hile, esos sa... han conmo... ir con fuer... en nosotros ... de la gra...

...pa por la ... gentina, y ... jamás se ...

...del Circu... e Rezábal; ... Dávila y á ... e, D. Eze... ...estaban el ... de Valde... rid; Justo ... Luis López ... de Madrid; ... l Viteri La... ador; Shi... e, de diarios ... o: Santiago ...ll», de San... de León, de ... Bermúdez, ...a; M. Ra..., de Chile; ... Orzali, Car... fullhall, Al... Berenguer, ...nzo Berna... Font, Luis ...ez, Adolfo ... María. Ida ...andro Gan... Carlos F. ...nta, O. Ra... Ismael Pé... Alejandro ... de León, ... J. P. Ca... Díaz, de Hur... A. Espinosa ...zo. Eduardo ... Eduardo López ... Ferrari, Ra... Vilaró, José ...gi. Juan P. ...sé Miniacci, ...o. J. Goula, ... S. Molina, ...dolfo Vega, ...neos, J. V. ...naín, M. M. ...Stein, L. M. ...e Trascheta, ...o T. Pérez, ...rd, W. Ro... ...rlos Varas, ... Emilio B.

...Sporti... ...léticos ... comi... ...por mu... ...parte en ... breve... países.

la comisión organizadora pensaba haber terminado en el día de ayer la realización del vasto programa; pero, desgraciadamente, el tiempo, que desde la mañana se presentaba amenazador, impidió que así se hiciera, pues con la fuerte lluvia caída á mediodía, la pista quedó inhabilitada para llevar á cabo las pruebas, que á esa hora estaban aún pendientes.

Después de lo que dejamos dicho, fácil es comprender que la comisión se vió en la necesidad imperiosa de suspender las pruebas que aun no se han realizado, conviniéndose en que se continuará con el programa mañana á las 10 a. m.

Damos á continuación los resultados generales de las pruebas realizadas ayer:

Carrera llana de 1500 metros: 1o. J. Müller, chileno, tiempo 4'30 1/5; 2o. Sindey C. Wigley, argentino, Club Velocidad y Resistencia, 4'30 2/5; 3o. N. Friedrich, uruguayo; 4o. E. Lamilla, chileno; 5o. Luis Moroni, argentino, Club Pedestre Sempre Avanti.

Carrera llana de 100 metros, corrida en tres series.

Primera serie: 1o. A. Molinari, uruguayo, 11' 1/5; 2o. P. Eitel, chileno.

Segunda serie: Carlos A. Bovo, argentino, del Pacific R. y A. C., 11' 2/5; 3o. J. Viriani, argentino, del Kimberley A. C.

Tercera serie: 1o. Eulogio Roger, argentino, del Club de Gimnasia y Esgrima, 12; 2o. R. Hammersley, chileno.

Esta carrera deberá definirse mañana entre los citados.

Carrera llana de 200 metros, corrida en tres series.

Primera serie: 1o. Arturo Bacet, argentino, del Club Atenas, tiempo 24; 2o. C. A. Bovo, argentino, del Pacific R. y A. C.

Segunda serie: 1o. A. Molinari, uruguayo, 24' 1/5; 2o. Pedro M. Peirano, Club de Gimnasia y Esgrima, argentino.

Tercera serie: 1o. E. Roger, argentino, del Club de Gimnasia y Esgrima, 24' 2/5; 2o. José Viriani, argentino, del Kimberley A. C.

Deberá definirse el mismo día que la anterior.

Carrera de vallas, 110 metros—1o. P. Eitel, chileno, tiempo 17' 2/5; 2o. R. Hammerley, chileno; 3o. C. A. Bovo, argentino, del Pacific R. y A. C.; 4o. J. Gómez Vinet, uruguayo; 5o. R. Lagarreta, uruguayo.

Carrera de vallas, 400 metros—1o. J. Müller, chileno, tiempo 1'1" 1/2; 2o. Luis Tinaud, argentino, Club Atenas; 3o. P. Eitel, chileno; 4o. J. Gómez Vinet, uruguayo; 5o. S. Bonino, uruguayo.

Arrojar la bala—1o. David Lenard, argentino, Club de Gimnasia y Esgrima de Mercedes, distancia 11.29 metros; 2o. A. Zaragozy, uruguayo, 11 metros; 3o. Miguel A. Ariegos, argentino, del C. A. Provincial del Rosario, 10.97 metros; 4o. R. Hammerley, chileno, 10.21 metros; 5o. J. Alvarez, uruguayo, 9.97 metros.

Arrojar el martillo—1o. Jorge Llobet Cullen, argentino, Sociedad Sportiva Argentina, distancia 32.83 metros; 2o. David Lenard, argentino, Club de Gimnasia y Esgrima de Mercedes, 30.32 metros; 3o. Juan Echarren, argentino, Facultad de ingeniería, 29.58 metros; 4o. Miguel Indart, argentino, del C. A. Porteño, 26.52 metros; 5o. Domingo L. Pagliano, argentino, Club de Gimnasia y Esgrima de La Plata, 26'20 metros; 6o. J. Alvarez, uruguayo, 24.42 metros.

Como dejamos dicho, las pruebas continuarán mañana á las 10 a. m. con el siguiente programa: Carreras llanas de 100 y 200 metros (finales); arrojar el disco, salto en largo sin impulso, salto en largo con impulso, salto en alto sin impulso, carrera llana de 800 metros, salto de la garrocha, salto en alto con impulso, carrera llana de 400 metros, carrera de steeplechase, carrera de postas y cinchada.

Con motivo de celebrarse en el mismo local los concursos atléticos de la marina nacional, se encontraban presentes algunos de los miembros de ambas comisiones organizadoras y, aprovechando la oportunidad, se congregaron en el salón restaurant de la sociedad para hacer los honores á un bien servido almuerzo, los señores Felipe Casas Spínola y Leotardo Matus, presidente y delegado, respectivamente, de la Federación Sportiva Nacional de Chile; barón Feers, capitán de fragata Alberto Moreno, Próspero G. Alemandri y H. Ganna de la Serna, de la comisión de jueces olímpicos; ingeniero torpedista Manuel ...nzo, guardias marinas Florido Alsina, ...o Buhillat, doctor E. Fernández, Ma... Fresco y otros.

...curso hípico internacional—

El concurso hípico internacional que deinauguraran ayer en el pabellón de Rosas ha sido suspendido para el 1o. junio, con motivo de la gran manifestación cívica que tenía proyectada la comisión nacional del centenario.

Las localidades ya retiradas para este festival, serán válidas para el nuevo día designado para la inauguración.

El concurso de marinería—

En el estadio de la Sportiva se realizó ayer una parte del concurso reservada á la marinería nacional, con el resultado siguiente: Primero, P. Rodríguez, de la prefectura general de puertos, tiempo 3 minútos y 23 segundos; segundo, C. Almirón, de la prefectura general de puertos, tiempo 3 minutos y 20 segundos; tercero, P. Baigorria, de la Belgrano, tiempo 3 minutos y 32 segundos; cuarto, Alfredo Crisciolo, del depósito de marinería.

Salto en largo sin impulso: Primero, A. Mendoza, del Patria, distancia 2.70 metros; segundo, Aristides Milto, del arsenal del Río de la Plata, distancia 2.62 metros; tercero, Rómulo Santo Agostino, del cuerpo de artillería de costas, distancia 2.52 metros.

Salto en largo con impulso: Primero, Angel Castro, del Independencia, distancia 5.05 metros; segundo, Luis Ferrini, del Patria, distancia 4.95 metros; tercero, Rómulo Santo Agostino, del cuerpo de artillería de costas, y Santiago Toreta, de la escuadrilla de torpederos, distancia 4.80 metros.

EL PROGRAMA DE HOY

10.30 a. m. Bendición de los pabellones de la exposición de España, con asistencia de S. A. R. la infanta Isabel en calidad de madrina y el excelentísimo señor presidente de la república en calidad de padrino.

3 p. m. Inauguración del segundo congreso de las bibliotecas argentinas.

9.30 p. m. Recepción en el Círculo Militar en honor de los cadetes chilenos.

8 p. m. Banquete ofrecido por el honorable concejo deliberante á los delegados de municipalidades nacionales y extranjeras.

8 p. m. Distribución de los premios del certamen literario organizado por la Academia Literaria del Plata.

10.30 p. m. Baile ofrecido por don Felipe Llavallol y señora en su residencia de la plaza Lavalle en honor de la S. A. R. la infanta doña Isabel.

ACTOS ESCOLARES

Instituto Francaise—

En el local de esta institución se realizó una interesante fiesta patriótica.

Al acto acudió una selecta concurrencia que aplaudió con entusiasmo á las alumnas que desempeñaron los distintos números del variado programa.

Los discursos estuvieron á cargo de la señorita Charlés y de los señores Wartelle y Barbier, quienes supieron interpretar debidamente los sentimientos nacionales y extranjeros para con nuestro país.

El acto terminó con un lunch ofrecido por la señorita Richard, directora de la escuela, á las familias concurrentes.

EN LAS SOCIEDADES

Con el mismo entusiasmo con que se iniciaron, han terminado los festejos de las sociedades en celebración del centenario.

Resultó muy interesante y animada la segunda tertulia de la Austro-Húngara de S. M., que se efectuó anteanoche en su salón social, llenándose desde el primer momento de familias de socios el local. En uno de los intervalos la orquesta, bajo la dirección del profesor Talaguerra, ejecutó los himnos argentino y austriaco, cantados por la concurrencia. El salón se hallaba profusamente adornado con guirnaldas de flores y luces.

—La sociedad francesa Général San Martín realizó un baile en su local, el que presentó con tal motivo gran animación, debido á las numerosas familias que asistieron.

—Los centros Ocarinisti Italiani, Juventud de Balvanera y Empleados de la C. N. de Consumos celebraron veladas teatrales y danzantes, y el Club Ciclista Nacional un baile, notándose en todas estas tertulias un público tan numeroso como entusiasta, y llenándose los respectivos programas con un resultado completo.

También con éxito halagüeño ayer dieron matinés La Rusticana, Orfeón Argentino del Sur, Defensores de San Martín, El Alba, Los Laureles de la Prensa, Palma de Honor, Defensores de Galicia y Orfeón del Oeste.

EN EL EXTERIOR

El banquete de Londres—

Oportunamente publicamos amplios detalles respecto al gran banquete que el 25 de mayo se realizó en el Hotel Cecil en Londres.

Precisando esas abundantes informaciones, podemos agregar que entre los organizadores del banquete figuraron las siguientes casas comerciales, bancos, compañías, etcétera, representadas por las personas que se indican:

«Agar, Cross y Co. Ltd.»—Thos. F. Agar Esq., C. S. Colton Esq., Malcolm Cross, Esq., C. A. Knight, Es., James H. Rosenthal, Esq., Col. J. S. Buston.

«Allen, Edgar y Co. Ltd.»—Mm. Crosby, Esq., J. F. Moss, Esq., A. E. Wells, Esq.

«Anglo-Argentine Tramway Co., Ltd.»—J. B. Concanon, Esq., Chairman, H. F. Gunning, Esq., C. H. Sanford, Esq., E. A. Lazarus, Esq., Wm. Morris, Jnr., Esq., W. D. Dawes, Esq.

«Anglo-South American Bank, Ltd.»—Sir Robert Harvey, Chairman, Robert J. Hosa, Esq.

«Argentine Estates of Bovril, Ltd.—George Lawson Johnston, Esq., Chairman, Rt. Hon. Eearl of Arran, K. P., The Lord Hyde, sir James Crichton-Browne, M. D., F. R. S., F. Mayhew Cutbush, Esq.

«Argentine Great Western Railway Co., Ltd.»—Hon. C. N. Lawrence, C. M. Rose, Esq., J. T. Dillon, Esq.

«Argentine Land and Investment Co., Ltd.»—Charles Darbyshire, Esq., Chairman, Gordon H Brown, Esq., Maurice Marcus, Esq., R. J. Parker, Esq.

«Argentine Navigation Co., Ltd.»—Major H. Maitland Kersey, D. S. O., Deputy Chairman, F. W. Barrow, Esq., Charles H. Pile, Esq., W. Cyril Tomlinson, Esq.

«Argentine North-Eastern Railway Co., Ltd.»—E. M. Underdown, Esq., K. C., R. J. Fennessy, Esq.

«Argentine Southern Land Co., Ltd.»—Frank Henderson, Esq., C. S. Stafford Esq.

«Argentine Transandine Railway Co. Ltd.»—Hon. Arthur Stanley, M. P., T. E. Preston, Esq.

«Associated Portland Cement Manufacturers, Ltd.»—Harold H. D. Anderson, Esq., Walter G. Chapman. Esq., Anthony White, Esq.

«Bahía Blanca and North-Western Railway Co., Ltd.»—Col. Paget P. Mosley, M. Van Raalte, Esq.

«Bahía Blanca Waterworks Co., Ltd.»—Cecil H. Lambert, Esq.

«Banco Español del Río de la Plata»—Juan Abella, Esq., Alexander Burns, Esq., doctor George W. Thompson, R. W. Whalley, Esq., George H. Whitehead, Esq.

«Baring Brothers y Co., Ltd.»—Rt. Hon. Lord Revelstore, Hon. Windham Baring, A. Mildmay, Esq., S. M. Ward, Esq., H. A. Smith, Esq., G. C. Hollings, Esq., E. B. Lockhart, Esq.

«Biggerstaff, W. y J.»—Assheton Leaver, Esq.

«Birmingham Railway Carriage y Wagon Company, Ltd.»—George Beech, Esq., Chairman, W. H. Bowater, Esq., Robert Gould, Esq., N. Retallack, Esq., H. T. Walters, Esq.

«Bristol Wagon y Carriage Works Co., Ltd.»—G. Falconar Fry, Esq., W. D. Fripp, Esq.

«British Bank of South América, Ltd.»—P. M. Denelke, Esq., Ross Pinsent, Esq., Alexander Dick-Cunyngham, Esq.

«Buenos Aires, Ensenada y South Coast Railway Co., Ltd.»—Sir Robert Edgcumbe, Chairman, A. Glet, Esq.

«Buenos Aires Great Southern Railway Co., Ltd.»—Jason Rigby, Esq., Chairman, Col. Sir Chas, B. Euan-Smith, K. C. B., D. A. Sherman, Esq., T. W. Bischoff, Esq., J. F. Bond, Esq., Percy C. Griffiths, Esq.

«Buenos Ayres Midland Railway Co., Ltd.»—Hon. Bernard L. Barrington, W. Higgins, Esq.

«Buenos Ayres y Pacific Railway Co., Ltd.»—Rt. Hon. Lord St. Davids, Chairman, T. P. Gaskell, Esq., C. E. Gunther, Esq., Edward Norman, Esq., F. O. Smithers, Esq., Hon. Arthur Stanley, M. P., W. R. Cronan, Esq.

«Buenos Ayres Southern Dock Co., Ltd.»—H. C. Allen, Esq.

«Buenos Ayres y Western Railway, Ltd.»—Sir Henry Bell, Bart., Chairman, A. E. Bowen, Esq., Woodrine Parish, Esq., David Simson, Esq., C. E. Bischoff, Esq., F. Eustace Faithfull, Esq.

«Cammell, Laird y Co., Ltd.» — A. D. Wedgwood, Esq., R. R. Bevis, Esq., Capt. A. J. Elias.

«Catalinas Warehouses y Mole Co., Ltd.»—R. B. Polhill-Drabble, Esq.

«Central Argentine Railway, Ltd.»—J. White Todd, Esq., Chairman; Walter Morrison, Esq., Col. F. J. G. Murray, Peter Diddoch, Esq., J. W. Theobald, Esq., F. Figniera, Esq.

«Central Railway of Chubut Co., Ltd.»—J. D. Rees, Esq.

«Chaplin, Milne, Grenfell y Co., Ltd.»—George Grinnell-Milne, Esq.

«City of Buenos Ayres Tramways Co., Ltd.»—John Heaton, Esq., Chairman, C. F. Clapham. Esq., E. H. Woods, Esq., Rev. J. M. Harris, F. C. Crawley, Esq.

«Cochran y Co., Ltd.»—Cecil Cochrane, Esq., Chairman.

«Consolidated Wter Works of Rosario, Ltd.»—W. T. Western, Esq., Chairman, William Galwey, Esq.

«Córdoba Central Railway Co., Ltd.»—E. L. Weigall, Esq., Chairman, G. W. Hoghton, Esq., Philit Norman, Esq., Walter Henty, Esq., Stuart Neame, Esq., N. Strzelecki, Esq.

«Córdoba Light, Power y Traction Co., Ltd.»—Sir Irving Courtenay, Chairman, T. Frame Thomson, Esq., Robert Fleming, Esq., C. M. Rose, Esq., Charles Trotter, Esq., Charles Crisp, Esq.

«Dick, Kerr y Co., Ltd.»—John Kerr, Esq., Chairman, C. T. Cayley, Esq., P. W. d'Alton, Esq., D. C. Ellis, Esq., G. Flett, Esq., W. Rutherford, Esq.

«Drysdale, J. y J.»

«Duguid, John»—John Duguid, Esq.

«Eastmans, Ltd.»—J. J. Thomson, Esq., Chairman, James S. Thomson, Esq., John L. Bisset, Esq.

«Entre Ríos Railways, Ltd.»—Rt. Hon. Lord Farrer, Dr. Miguel Lacroze, Dr. Teófilo Lacroze, Hon. R. C. Parsons, W. H. Williams, Esq.

«Erlanger, Emile y Co.»—Barón E. B. d'Erlanger, barón Frederic d'Erlanger.

«Evans, Arthur G., y Co.»—John Ballantyne. Esq., C. Temperley, Esq.

«Firth, Thos., y Sons, Ltd.»—Bernard A. Firth, Esq., Chairman, F. C. Fairholme, Esq., J. R. Hoyle, Esq., John Sampson, Esq.

«Forestal Land, Timber and Railways Co., Ltd.»—C. E. Gunther, Esq., Chairman, Herbert Edlmann, Esq., Major H. M. Kersey, D. S. O., J. G. Mills, Esq.

«Gibson Bross—John C. Gibson, Esq., W. Livingstone Learmouth, Esq.

«Gloucester Railway Carriage y Wagon Co., Ltd.»—E. L. Evan-Thomas, Esq., E. K. Little, Esq., Stanley Baldwin, Esq., M. P., J. A. Matthews, Esq., F. A. Mackinnon, Esq., John W. Howard, Esq.

«Glyn, Mills, Currie y Co.»—Lawrence Currie, Esq., Col. the Hon. H. A. Lawrence, E. G. Hoare, Esq., A. Maxwell, Esq. B. S. Harvey, Esq.

«Greenwood y Co.»—Sir Alexander Henderson, Bart., H. W. Henderson, Esq., A. P. Henderson, Esq., L. W. Lodge, Esq.

«Hambro, C. J., y Sons»—Sir Everard Alexander Hambro, K. C. V. O., Charles Eric Hambro, Esq., Henry Charles Hambro, Esq.

«Houlder Bros. y Co., Ltd.»—A. F. Houlder, Esq., T. L. M. Rose, Esq., R. A. Daniell, Esq., J. J. Ellerdi, Esq., Trilla Hinds, Esq., E. Norton, Esq.

«Houston, R. P., y Co.»—R. P. Houston, Esq., M. P., R. G. Parry, Esq., George E. Squire, Esq.

«Howell y Co., Ltd.»—Clive E. Howell, Esq., Richard Waddington, Esq.

«Kennedy, S., y Co.»—S. E. Kennedy, Esq.

«Lamport y Holt»

«La Plata Electric Tramways Co., Ltd.»—W. F. Hamilton, Esq., K. C., Chairman

«Las Cabezas Estancia Co., Ltd.»—George T. Grane, Esq., W. Grant Grieg, Esq., E. Duke Moore, Esq., H. Watts, Esq.

«Liebig's Extract of Meat Co., Ltd.»—C. E. Gunther, Esq., Chairman, R. L. Gunther, Esq., R. Gilligan, Esq.

«Linley y Co.»—A. V. Linley, Esq., R. S Howlden, Esq., G. C. Griffiths, Esq.

«Livesey, Son y Henderson»—James Livesey, Esq., Harry Livesey, Esq., Brodie H. Henderson, Esq.

«London y Brazilian Bank, Ltd.»—John Beaton, Esq., Chairman, John Gordon, Esq., C. Seymour Grenfell, Esq., W. Douro Hoare, Esq., W. W. Phipps, Esq., E. A. Benn, Esq.

«London y River Plate Bank, Ltd.»—E. Ross Duffield, Esq., Chairman, Hon. Hugo Baring, C. W. Drabble, Esq., J. G. Griffiths Esq., Kenneth Mathieson, Esq., Robert A. Thurburn, Esq.

«London Bank of Mexico y South América, Ltd.»—Joseph Macandrew, Esq., H. C. Waters, Esq., R. Gunzburg, Esq., A. K. Raphael, Esq., Henry M. Read, Esq.

«Maciver, Davi... Co.»—Charles Livingston, Esq., Andrew ... T. S. Maciver, Esq.

«Maple y Co., Ltd.»—Sir ... Horace G. Regnart, F. A. Dinham, Esq., R... C. Blundell, Esq., Thomas Stallabrass, Esq., ... Barnes, Esq., C. J. North, Esq., W. H. ... Conway

«Metropolitan Amalgamated ... Railway Carriage y Wagon Co., Ltd.»—E. Dudley Docker, Esq., Chairman, Luxford C. Docker, Esq., J. R. Greg, Esq., Percy Wheeler, Esq.

«Monkbridge Iron y Steel Co., Ltd.»—Hon. Roland Kitson, Edward Jeffreys, Esq.

«Morgan, GGrenfell y Co.»—J. Pierpont Morgan, Esq., E. C. Grenfell, Esq.

«Nelson, H. y W., Ltd.»—William Hope Nelson, Esq., William Nelson, Esq., Arthur R. T. Woode, Esq.

«Nelson, James, y Sons, Ltd.»—George Harris, Esq., Chairman, Edward Nelson, Esq., Philif Holmes, Esq.

«New Zealand y River Plate Land Mortgage Co., Ltd.»—A. M. Mitchison, Esq., Chairman.

«North British Locomotive Co., Ltd.»—William Lorimer, Esq., Chairman, Edward A. Bertram, Esq.

«Pacific Steam Navigation Co., Ltd.»—Thomas Rome, Esq., Chairman, James C. Nicholson, Esq., Sir Kenneth Anderson, Frederick Alcock, Esq.

«Partridge, W. S., y Co.»—Harry S. Partridge, Esq.

«Peters, G. D., y Co., Ltd.»—W. McLaren, Esq., L. B. Peters, Esq.

«Port Madryn (Argentina) Co., Ltd.»—John St. F. Fair, Esq., Walter W. Parish. Esq.

«Primitiva Gas y Electric Lighting Co. Ltd.»—F. C. im. Thurn, Esq., H. E. Jones. Esq., J. M. Tulloch, Esq., H. T. Adkins Esq., J. M. McMorran, Esq.

«Railway Gazette»—J. A. Kay, Esq., T H. Minshall, Esq.

«Railway Signal Co., Ltd.» — John F. Wolff, Esq., Chairman.

«Ransomes y Rapier, Ltd.»—Wilfrid Stokes, Esq., Chairman, A. V. Bennett, Esq.

«Richards, Limited»—Geo. R. Moffatt, Esq.

«Río Negro (Argentina) Land Co., Ltd.»—William Higgins, Esq., C. D. Jeffries, Esq.

«River Plate Fresh Meat Co., Ltd.»—J. A. Wood, Esq., Chairman, Charles Bompas, Esq., William Cash, Esq., W. Byrne, Esq.

«River Plate y General Invesement Truts Co., Ltd.»—Philip W. Carr, Esq., Chairman, George Proctor, Esq.

«Rothschild .N. M. y Sons»

«Royal Mail Steam Packet Co., Ltd.»—Sir Owen Philipps, K. C. M. G., M. P., Chairman, Alfred S. Williams, Esq., James Cameron-Head, Esq., Sir Joseph Savory, Bart., R. L. Forbes, Esq., J. W. Clark, Esq.

«Santa Fe and Cordova Great Southern Land Co., Ltd.»—Charles Woodbyne Parish, Esq.

«Santa Fe Land Company, Ltd.»—Gordon H. Brown, Esq.

«Spencer, Moulton y Co., Ltd.»—Alfred G. Spencer, Esq., Frank Spencer, Esq., C. Hone, Esq., J. S. Clarke, Esq.

«Stern Bros»—Sir Edwards D. Stern, Albert G. Stern.

«Tejica (Argentina) Land Co.»—H. J. Bell, Esq.

«Timb r Corporation, Ltd.»—Joseph Mellowes, Esq., Chairman, W. Delap Goslett, Esq.

Tudor, Moore y Co.

«United River Plate Telephone Co., Ltd.»—Sir Irving Courtenay, Chairman, Sir John Gavey, C. B., F. Green, Esq., Geo. Keith Esq., N. G. Burch, Esq., Arthur S. Jecks, Esq.

«Van Raalte, M.»—M. Van Raalte, Esq., Leonard Clow, Esq., J. C. J. Drucker, Esq., Jacques Van Raalte, Esq., Wilfrid Sheridan, Esq., Edwin J. Syer, Esq.

«Walker, C. H., y Co.. Ltd.»—Sir Robert W. Perks, Bart., E. Manisty, Esq., H. A. Purdon, Esq., T. J. Reeves, Esq., Charles Hay Walker, Esq., T. A. Walker, Esq.

«Waterlow y Snos, Ltd.»—Lord Claud Hamilton, M. P., Fred Ward, Esq.

«Western Telegraph Co., Ltd.»—Sir John Wolfe Barry, K. C. B., Chairman, Sir John Denison-Pender, K. C. M. G., The Rt. Hon. Viscount Midleton, Sir Albert J. Leppoc Cappel, K. C. I. E., John Gordon, Esq., Francis Alexander Johnston, Esq.

«White, J. G., y Co., Ltd.»—Dr. Lacroze, A. N. Connett, Esq., John B. Whitte, Esq., William C. Burton, Esq., J. W. McCrosky, Esq.

«Williams, J. R., y Co.»—J. R. Williams, Esq., Glynne Williams, Esq.

Entre los invitados estaban las siguientes personas:

Vicente J. Domínguez, encargado de negocios de la Argentina; Carlos Domínguez y capitán V. E. Montes; de la legación argentina; doctor S. G. Uriburu, cónsul argentino; capitán E. D. Loqui, vicecónsul argentino; Regis de Oliveira, ministro brasilefio; Domingo Gana, ministro chileno; Carlos G. Candamo, ministro peruano; Federico R. Vidiella, ministro uruguayo; señor Celso Navares, cónsul del Ecuador; almirante M. Domecq García, de la comisión naval argentina; sir Edward Grey, Bart., M. P., ministro de relaciones; T. McKinnon Wood, Esq., M. P., subsecretario de relaciones; Reginald Eden Johston, Esq., gobernador del Banco de Inglaterra; Alfred Clayton Cole, Esq., diputado, gobernador del Banco de Inglaterra; hon. Sydney C Buxton, M. P., presidente de la oficina de comercio; sir H. Llewellyn Smith K. C. B.; sir Walter J. Howell, K. C. B.; G. R. Askwith. Esq., C. B., K. C.; G. J. Stanley, Esq., C. M. G.; doctor José A. Campos, L. M. McCormick Goodhart, Esq.; V. F. Wintour, Esq.; T. Worthington, Esq.; duque de Richmond and Gordon, duque de Devonshire, duque de Sutherland, marqués de Lansdowne, lord Claud Hamilton, M. P.; conde de Bessborough, conde de Cromer, vizconde Churchill, vizconde Milner, vizconde Errington, lord Hawke, lord Brassey, lord Dunleath, lord Shuttleworth, lord Allerton, lord Desborough, lord Airedale de Gledhow, hon. Alfred Lyttelton, sir Eric Barrington, sir William A. C. Barrington, hon. Assheton E. Harbord, sir James Bell, Bart.; sir W. Cuthbert Quilter, Bart.; sir George Ernest Paget, Bart.; sir Albert Spicer, Bart., M. P.; sir Charles Scotter, Bart.; sir Francis J. S. Hopwood, sir Arthur Rigge, sir John W. Wolfe-Barry, sir R. S. S. Baden Powell, doctor Roque Sáenz Peña, doctor Luis M. Drago, ingeniero inspector J. Z. Caminos, Emilio N. Casares, Rolando E. Casares, Alfredo Demarchi, Jun.; Juan José Elordi, alférez de navío S. Hernández, teniente de navío A. M. Laprade, contraalmirante H. Oliva, Herbert Allen, Esq.; mayor F. D. Behrend, capitán E. G. Bellairs, Eastman Bell, Esq.; T. J. Boadle, Esq.; H. Cosmo Bonsor, Esq.; G. E. Buckle, Esq.; Oliver Bury, Esq.; S. Carlisle, Esq.; Chairman of the Corn Exchange, J. A. Craven, Esq.; mayor Leonard Darwin Alfred Duggan, Esq.; C. Dunlop, Esq.; C H. Fox, Esq.; Francis Gibson, Esq.; W. H N. Goschen, Esq.; Estlin Grundy, Esq.; W. Hooper, Esq.; G. R. Hutchinson, Esq.; R. W. Inglis, M. J. A. Bouman sir Thomas H. Foldich, K. C. M. G., K. C. I. E., C. B.; sir Percy M. Scott, K. C. V. O., C. B.; sir Douglas Fox, John Henry Luscombe, teniente general Julio A. Roca, Miguel A. Martínez de Hoz, capitán Jorge Campos, doctor R. M. Aldao, Emilio R. Casares, contador principal E. C. Dupouly, Guillermo Dominico, teniente de navío J. Fliess, capitán de navío M. J. Lagos, lord Stalbridge teniente de fragata J. O. Maveroff, Francisco Torromé, Saturnino Unz

ARCHIVO DEL GENERAL MITRE

569

PACIFICACION Y REORGANIZACION NACIONAL

CORDOBA

AÑOS 1861-62

Correspondencia confidencial con el general D. Wenceslao Paunero, jefe del primer cuerpo del ejército encargado de la expedición al interior, sobre los negocios de Córdoba y pacificación de las demás provincias.

Viaje de don Augusto López—Presentación del general Paunero

Córdoba, mayo 8 de 1862.—Excmo. señor gobernador de Buenos Aires y general en jefe, brigadier general D. Bartolomé Mitre, etc., etc., etc.—Mi querido amigo: El señor D. Augusto López le entregará ésta que le servirá de introducción para con usted. Se lo recomiendo muy encarecidamente, porque él puede darle una idea exacta de las cosas de Córdoba. Está al corriente de los sucesos, como buen cordobés, nacido y criado en esta docta ciudad. Es sobrino del doctor Vélez, porque la esposa es de aquella familia, una de las principales y mejor relacionadas de ésta.

Queda presentado el señor López, y espero que usted lo tratará con la bondad y lo característica para con sus amigos.

Sin más me repito su afmo. amigo y s.s.—*W. Paunero.*

Carta al doctor José María Gutiérrez—Las montoneras y los asuntos de Córdoba. Apreciaciones del general Paunero—Pelea en La Rioja.

Córdoba, mayo 9 de 1862.—Señor doctor don José María Gutiérrez, secretario general, etc., etc., etc.—Mi querido amigo: Algunos renglones voy á dedicar para expresarle el gusto que he recibido con la lectura de su apreciable del 25 del pasado, que me ha venido tan á tiempo como para distraerme un tanto de las rabias maturinas, vespertinas y nocturnas, que sufro en esta tierra con las montoneras del Chacho, y lo que es peor con el círculo ultrafiberal de Córdoba, que es peor que los montoneros habidos y por haber del Chacho, Ramírez y Artigas; héroes este último sobre el cual tiene de escribirse una biografía histórica, de donde saldrá el hombre limpio como una patena si Dios da vida, tiempo y salud al escritor.

Y pues que he tocado la cuerda de montoneras, le diré que me parece fuera de duda que Rivas le ha adjudicado un par de delpas al Chacho de lo mejor, en el Gigante y en las Salinas, según unos partes que verá usted en «El Imparcial». Digo me parece, porque aun no he recibido parte alguno oficial de Rivas, de quien nada sé desde el 22 del pasado, en que movió su campo de Las Liebres, y se marchó por un camino convergente sobre San Luis, á donde se dirigía el Chacho.

El silencio de Rivas me hace creer que no ha tenido un día de sosiego; que se ha engolfado en la persecución, porque el Chacho ha ganado otra vez su madriguera de La Rioja. De lo cual deducirá usted que la guerra presenta una perspectiva de duración que asusta á porteños del calibre de Julián Murga y otros, que no pueden vivir sino á media cuadra de la plaza de la Victoria.

No sé cómo habrá recibido el general á los enviados del Chacho, pero yo trabajo en el sentido de un arreglo en que, salvando nuestra dignidad comprometida, salgamos de una vez de semejante berenguenal, reuna mis huestes asaz desparramadas hoy, y pongerme en actitud de picar soleta, como dicen nuestros gallegos padres. ¿No le parece á usted bueno el plan? Pues mire usted, ese ha salido de aquí, decía un andaluz, señalando la frente.

Por [illegible] de mi carta y me interrumpen; en [illegible] voy á partir de un hachazo el [illegible] del discurso; verdad es que [illegible] por, porque le iba á hablar de las elecciones de Córdoba, en que, como habrá visto usted, el Médico Posse se ha lucido, desplegando un lujo de despotismo en que deja muy atrás á sus maestros Ramos y Derqui, y [illegible] punto á chicana. Vamos, el hombre lo entiende; pero dejemos esto, porque sé que Pividal le escribe largo y además habrá usted conversado con Juan Lavalle.

A la fecha, y por las fibranzas que habrán llegado, verá usted que no se gira de aquí sino en moneda corriente, y que así se hará en adelante, lo cual no ofrece dificultades.

Que sea usted feliz, señor de «Butiérrez» en este 25 de mayo, y que en medio de sus satisfacciones arroje usted una mirada de compasión, en rumbo al norte, diciendo ¡pobres!, y reconcentrándose de nuevo diga usted:—«En tan duro trance la mejor prueba de amistad que puedo darles es divertirme por ellos y por mí»; y así hágalo, que en saberlo tendrá un especial gusto su afmo. amigo.—*W. Paunero.*

No escribo en esta vez al general, pero como verá da que escribo á Gelly, y, probablemente ésta, creo de más repetir tanto sobre tan pobre asunto.

Noticias del coronel Rivas—La persecución á Peñaloza—Su presencia en La Rioja—Consideraciones del general Paunero—Envío de una comisión con facultades para terminar un arreglo con Peñaloza—Orden en la provincia de San Luis—Llegada del coronel Baigorria á Río 4.—Otros asuntos.

Córdoba, mayo 13 de 1862.—Excmo. señor gobernador, general en jefe D. Bartolomé Mitre.—Mi querido amigo: Tengo cartas de Rivas del 5, datadas en los Llanos, otra vez, en que me da cuenta de las marchas forzadas que hizo para alcanzar la retaguardia del Chacho, un poco más adelante de San Luis, como ocho leguas; y luego de la tenaz persecución de cuarenta leguas, hasta que logró desbandarlo completamente, á punto de que aquel caudillo ha llegado á su antigua guarida de los Llanos con un resto apenas de unos cincuenta ó sesenta hombres.

En este estado y viendo que con sólo quedarse el Chacho en los Llanos, escondido en un monte, sería bastante para tener á La Rioja y aun á San Luis, en perpétua alarma, he creído conveniente enviar una comisión con facultades amplias para que termine de una vez un arreglo sobre las bases que verá usted en las adjuntas copias; bases que supongo serán más ó menos las mismas que usted habrá dado á la fecha á los comisionados del Chacho, porque á la verdad no sé que haya más puntos sobre que tratar. Es adelantar mucho el negocio, partiendo del pensamiento de que usted no tratará con el Chacho sin darme participación en el negocio y dejarme el cumplimiento de los detalles.

La continuación de la guerra en esta estación es imposible, pues la falta de caballos es absoluta; así es que no he trepidado en concluirla, desde que el Chacho se somete completamente y queda salvado el honor de nuestras armas y muerta toda reacción en la provincia de San Luis. Abrigo igualmente la esperanza de arreglar un gobierno independiente de la presión del Chacho en La Rioja, y quizá la separación temporaria de aquél del teatro de los sucesos.

La comisión ha marchado anteayer, y la componen el doctor D. Eusebio de Vedoya, á quien usted conoce, y un señor Recalde, de la Sierra de Córdoba, amigo del Chacho, y sujeto en quien tengo mucha confianza.

Adjunto «El Imparcial», donde encontrará usted el último parte de Rivas, y noticias dadas por uno de los actores, salido del mismo campo del Chacho. En el alcance que Sandes ha hecho á la retaguardia de aquél les había acuchillado como unos ochenta hombres, y el desbande de las tropas, montoneras del Chacho, es tan completo, que los puntanos se le separaron el mismo día que marcharon de San Luis y hoy se han acogido todos al indulto, así que en la provincia toda de San Luis el orden se ha restablecido completamente.

Ha llegado Baigorria al Río 4o., pidiéndome órdenes, y le prevengo que reuna allí su regimiento, lo moralice y separe á sus sobrinos, echándolos ó mandándomelos con el parte correspondiente. Me dice que tiene muy adelantadas las negociaciones con los ranqueles. Los sobrinos de Baigorria han jugado un rol muy singular en estos asuntos; en su inteligencia con las montoneras de San Luis y el Chacho, no han tenido el coraje de reunírsele, sin duda, porque la tropa lo repugnaba, y si la tropa no se ha desbandado es un fenómeno que prueba que nuestro sistema va infiltrándose en las masas.

El asunto del obispo de Salta está arreglado, con mil pesos que le entregué por toda suma. No tema usted que gire por los «otros quinientos».

Ya me dijo usted que no estaba autorizado para girar más que por lo relativo á las necesidades del primer cuerpo á mis órdenes, y así lo hago. Le me avancé á ofrecer á los de San Luis los cinco mil pesos, de que dí á usted cuenta, Tué porque el caso era tan extraordinario, como que de él dependía la salvación de San Luis y quizá de Mendoza, y tal vez San Juan, porque si San Luis no resiste, el Chacho se arma algo allí y se lanza sobre Mendoza y San Juan, dejando á Rivas muy atrás.

He reído mucho con el párrafo que me pone usted de obispos y obispados, clero y demás, y lo que dice usted de oraciones para que nos llevase el diablo, es exacto, porque aquí se han cantado siendos Tedéums por nuestras derrotas de Cepeda, Pavón y demás. Sin embargo, diré en obsequio de la verdad que tanto el obispo Arellano, su hermano el provisor y lo principal del clero son verdaderamente liberales.

Cuando reciba usted ésta, ya habrá usted conversado largo con nuestro amigo D. Marcos Paz; por eso excuso entrar en otros detalles de lo que aquí pasa, que en resumidas cuentas se reduce á peloteras y escándalos de los liberales, que en el fondo no afectan la causa, aunque el sistema representativo sea una farsa ridículo en manos de Posse.

Adiós, amigo; le deseo felicidad y que disponga como guste de su afmo. amigo y compañero.—*W. Paunero.*

Después del banquete se formó una manifestación popular que pasó á saludar al intendente municipal. Este agradeció la demostración.

SAN LUIS, 29.—Con una velada literaria verificada anoche en el teatro por alumnos de la escuela regional ha terminado el programa de fiestas.

En esa fiesta, después del canto del himno nacional, pronunció un discurso el alumno Gastón Sansset, representándose en seguida los dramas patrios «La Trinchera» y «La Revolución de Mayo».

El acto terminó con otro discurso del estudiante José R. Guerrero.

GENERAL RODRIGUEZ, 29.—La inauguración de la casa municipal y de las calles San Martín, España y Humberto I dió lugar á una manifestación.

Hablaron el intendente Páez y los señores Irazotzú y Togni.

PUERTO DESEADO, 29. — Terminaron las fiestas del centenario con una animación que no decayó un solo instante. Tanto nacionales como extranjeros rivalizaban en dar el mayor brillo á las fiestas.

Ha causado extrañeza la actitud de la dirección y empleados subalternos de las obras del ferrocarril de ésta. Las autoridades y miembros de la comisión de festejos se apersonaron á la dirección invitándola á que formara parte del seno de la comisión directiva, alegando aquélla pretextos fútiles para no aceptar la invitación.

Los empleados del ferrocarril formaron por sí una comisión aparte y organizaron festejos en la estación.

EMPEDRADO, 29. — Hoy se cerró el concurso del centenario, concurriendo muchos tiradores.

Esta noche se efectuará una procesión cívica; tomará la palabra como orador oficial el presidente municipal.

MERCEDES (CORRIENTES), 29.—La velada realizada el 27 en la escuela normal y los juegos populares, fuegos de artificio, función de cinematógrafo y presentación en la escuela normal por el señor Truá, así como el baile en el centro recreativo de Comercio, llevaron á esos puntos enorme concurrencia.

El 29 se verificó el corso en la plaza y cinematógrafo.

La comisión del centenario acordó un subsidio por el mes de mayo á 30 guerreros del Paraguay.

ROSARIO TALA, 29.—Se inauguró esta mañana una fuente en la plaza Libertad y la calle Onésimo Leguizamón, pronunciándose discursos alusivos.

Quedó sin efecto el corso de las flores que esta tarde debía llevarse á cabo.

JUJUY, 29.—Se verificó hoy la cabalgata de gauchos para acompañar la bandera de Belgrano, desde la iglesia Matriz, donde ha sido custodiada estos días, hasta la casa de gobierno. Con este objeto vinieron de todos los departamentos unos mil hombres, á quienes la comisión obsequió en la tablada con un asado con cuero.

En el acto de la entrega de la bandera pronunció un discurso don Arturo Alvarez Soto, que fué contestado al recibirla, por el ministro de gobierno doctor Daniel González Pérez.

ABRA PAMPA, 29.—En este departamento se celebró con mucho entusiasmo el centenario de la independencia, con el concurso de todos los niños de las escuelas, los padres de familia, de los directores de colegios, de las autoridades locales y de los corresponsales de los diarios, cada uno de los cuales pronunció un discurso.

El día 25, á las 4 de la tarde, se juró la bandera, después se efectuó una procesión cívica con las autoridades de este pueblo.

VILLAGUAY, 29.—El baile de inauguración del edificio del Recreo de Villaguay resultó un éxito social.

Estuvo muy animada la velada efectuada anoche en la biblioteca Bartolomé Mitre, con motivo de la inauguración de su nuevo local.

Esta mañana fueron obsequiados los niños de los colegios con chocolate y confituras en la casa municipal.

Esta tarde tendrá lugar la entrega de los premios del concurso realizado en los días anteriores en el local del Tiro Federal, y por la noche se efectuará una velada patriótica en la escuela superior mixta, con la que darán por terminados los festejos.

VENADO TUERTO, 29.—Se realizaron los festejos del centenario con los números siguientes: jura de la bandera por los colegios del estado, cantándose el himno nacional; cambio de nombres á las calles y bulevares por los de próceres de la Independencia; inauguración de la Avenida del Centenario, colocándose una placa conmemorativa del acto.

Las sociedades y el pueblo se trasladaron á las plazas España é Italia, colocándose en ambas las piedras fundamentales de los monumentos que aquellas colectividades levantarán un recuerdo á nuestro primer centenario.

El 25 se repartieron mil raciones de carne, azúcar, yerba y pan á los pobres en el local de la comisaría y ropa en el colegio evangélico por la sociedad Una manito.

A la una del 25 se reunieron en la municipalidad las autoridades, sociedades, colegios y numeroso pueblo, trasladándose á la iglesia parroquial, donde se ofició un solemne Tedéum con oración patriótica.

Después se pasó á la plaza San Martín, habiéndose improvisado una pirámide y levantado una tribuna.

El público cantó el himno nacional y en seguida se iniciaron los discursos y declamaciones por los niños y niñas de los colegios.

Después la comisión de festejos acompañó á las sociedades españolas é italiana á sus locales, retornando á la plaza San Martín.

LOBOS, 29.—La manifestación organizada para hoy por la juventud en homenaje á España congregó numeroso pueblo en la plaza 1810.

Los jóvenes Juan M. Varela y H. Cardoner pronunciaron discursos patrióticos y alusivos á España, agradeciendo la demostración el presidente de la Sociedad Española don Lorenzo de Eugino. Luego en numerosa procesión cívica entonando el himno nacional entre vítores á todas las naciones se recorrieron las principales calles del pueblo.

Las asociaciones que se congregaron al acto fueron acompañadas hasta sus respectivos locales.

PARANA, 29.—Se colocó la piedra fundamental de la escuela Pueyrredón en el Parque Urquiza.

SAN LUIS (Corrientes), 29.—El 26 se realizó una manifestación visitando la plaza España, donde habló don Juan Estévez y el doctor Emiliano Correa Morales, y la plaza Italia, donde habló don Zacarías Acosta, terminando el acto en la plaza San Martín, donde tomó la palabra el padre Arias.

Por invitación de la colectividad española se realizó un baile en el Club Social.

El día 27 se efectuó una manifestación de simpatía á la colectividad italiana, terminando con un recibo en casa de don Antonio Dacunda.

El día 28 se realizó un baile de gala en el Club Social y hoy una gran procesión cívica hasta la plaza General Ferré, para honrar su memoria como fundador de este pueblo.

Durante los ocho días de fiesta en celebración del centenario las colectividades española é italiana han participado como los argentinos.

La escuela cooperó al lucimiento de las fiestas.

RUFINO, 29.—Anoche tuvo lugar la función de gala en el teatro de la Sociedad Española, con que un grupo de aficionados de la localidad, dirigidos por el señor Dionisio Sáez, quiso asociarse á las fiestas del centenario.

VILLA NUEVA, 29.—Ayer terminaron los festejos patrios. Hubo jugadas de bochas con premios de libras esterlinas y doma de potros, distinguiéndose el domador Armebini.

LAS FLORES, 29.—La velada literaria en el teatro Español realizada anoche por la escuela núm. 1, resultó espléndida, inaugurando el acto su director, señor Acuña, con un brillante discurso.

La doma de potros y mulas chúcaras resultó un número entretenido que llevó una inmensa concurrencia.

Continúan los festejos con la misma animación del primer día.

CATAMARCA, 29.—El baile que en celebración del centenario se dió en la casa de gobierno, resultó brillante.

Los amplios salones resultaron estrechos pues lo más distinguido de esta sociedad hizo acto de presencia desde las 6.30 a. m. de hoy, [illegible]ándose hasta concurrencia entonándose el himno nacional.

El gobernador, doctor Molina, que permaneció en el salón hasta el último momento, fué calurosamente felicitado por el éxito del festival.

A las 4 p. m. la asociación Pro Patria inauguró el local de la escuela Sarmiento, la biblioteca Esquiú, habiendo el presbítero Pedro Oviedo á nombre da institución.

Los invitados fueron obsequiados con un te, bailándose hasta las 6.30 p. m.

Esta noche en el teatro Yolanda, las Hijas de María celebrarán el centenario con una velada literaria y musical.

ROJAS, 29.—Con gran entusiasmo se llevaron á cabo las fiestas del centenario.

El 24 dieron principio con la inauguración del concurso de tiro en el polígono General Alvear, acto al que concurrieron más de dos mil personas. El señor Juan Salaber, presidente del polígono, dió por inaugurado el concurso con un patriótico discurso. Acto continuo se formó la gran columna en dirección al local de la Sociedad Argentina, donde se verificó la bendición de la piedra fundamental de su nuevo edificio.

Apadrinaron esta ceremonia doña Celestina G. de González y don Prudencio R. Urdinola, en representación del gobernador de la provincia. Terminado este acto, pronunciaron discursos el doctor Juan Frumento, en nombre de la Sociedad Argentina, el doctor Prudencio Urdinola, en nombre del coronel Arias y don Juan Cabodi, por la Sociedad Italiana. La concurrencia fué obsequiada con un lunch en el Club Social después de haber terminado su discurso el presidente de la comisión de fiesta, señor Garralda. Por la noche hubo gran iluminación eléctrica en los edificios de la municipalidad y Banco de la Nación.

Terminaron los festejos del 24 con una veleda patriótica en el teatro Italiano, organizada por la Sociedad Belgrano.

El día 25, á las 10, se reunieron las escuelas en la plaza San Martín donde después de cantarse el himno se realizó la jura de la bandera. Pronunciaron discursos los señores Luna, Villa, Palma, Leiva y señorita De Depalma.

A la 1 p. m. se ofició el solemne Tedéum concurriendo las autoridades, sociedades extranjeras, damas y no menos de ochocientos alumnos. Celebrado el Tedéum la concurrencia se dirigió á la municipalidad donde se les sirvió un lunch á las 3 p. m. Las sociedades extranjeras hicieron entrega de una placa conmemorativa á la municipalidad. Don Nicolás Martelli fué el designado para dirigir la palabra, contestando agradeciendo, el intendente, señor Segui.

Por la noche hubo fuegos de artificio, biógrafo, iluminación y gran baile social.

TUCUMAN, 29.—Esta mañana se celebró un Tedéum en la iglesia de San Francisco, concurriendo el gobernador y los ministros. Asistieron numerosas familias de nuestra sociedad.

Por la tarde el gobernador ofreció una copa de champaña en la casa de gobierno á los jefes y oficiales de la 5a. región, concurriendo al acto un grupo de legisladores y funcionarios públicos y otros invitados.

Esta noche se realizó una velada literaria y musical en la biblioteca Alberdi.

TIGRE, 29.—Se efectuó anoche un baile familiar organizado por la comisión del centenario, en la Sociedad Italiana.

Estaban las familias de Castelli, Tomatis, Zenequelli, Valverdi, Ferrari, Ochoa, Osuna, Sainz, Contimatti, Champion, Helsinger, Dellaglovanna, Maetransi, Scanzi y muchas otras.

LA BANDA, 29.—Hoy desfiló por las calles, después de cantar el himno nacional en la plaza 25 de Mayo, una numerosa procesión cívica de damas.

Varios jóvenes pronunciaron discursos entusiastas elogiando la acción de las damas.

SALADAS, 29. — El baile dado por la comisión de fiestas resultó brillante, asistiendo gran concurrencia.

Anoche el Club Amistad dió un baile de gala.

La Sociedad Española de socorros mutuos se asoció á los festejos y repartió carne á los pobres, costeando además el espectáculo público dado por la compañía de acróbatas.

Anteanoche hubo fuegos de artificio en la plaza de Mayo y manifestación popular.

RAWSON, 29. — Continuaron anteayer las fiestas populares. Hubo carreras, tiro al blanco y partido de football y una procesión cívica que recorrió todas las calles de la población con bandas de música.

A la noche la Sociedad filodramática dió una representación teatral.

Ayer siguieron los festejos populares, habiéndose realizado una nueva subscripción espontánea para cubrir los gastos.

LA QUIACA, 29. — La escuela nacional preparó una fiesta á la que asistió todo el pueblo.

La noche del 26 el director de la escuela invitó á una tertulia, la que no se llevó á cabo por el mal tiempo.

HUMBOLDT, 29.—El miércoles á la salida del sol, el pueblo acompañado por la banda de música recorrió las calles, acto continuo se reunieron los habitantes con los alumnos de las escuelas para saludar la bandera en la plazoleta frente á la iglesia, habiendo cantado los alumnos el himno nacional.

Al mediodía se reunieron numerosos comensales para un asado con cuero reinando gran animación. A la tarde los niños de los colegios ofrecieron al público un número de cantos y declamaciones.

MOVIMIENTO POLITICO

LA SITUACION DE LA RIOJA

LA RIOJA, 29.—Sin haberse levantado el estado de sitio, y sin que se haya promulgado el decreto respectivo sobre convocatoria á elecciones, en el día de hoy, para llenar las vacantes de los electores declarados cesantes por la minoría del colegio y siendo las 11 del día, sin que hasta ahora hayan sido instaladas las mesas, algunas patrullas armadas á carabina recorren la ciudad en todas direcciones, buscando conjueces para la parodia electoral.

Hay gran agitación por este movimiento armado, temiendo que el gobernador ejercite actos de fuerza contra personas de significación política por los ataques que se le infieren motivados por su actitud en todos sus actos de gobierno.

Los diputados adversos á la situación tratan de reunirse en sesiones preparatorias y temen ser atacados por la fuerza policial que custodia la casa de gobierno, que es á la vez el recinto de la legislatura.

DEFENSA AGRICOLA

CONFERENCIA

Se efectuó ayer en San Martín la segunda conferencia dada por el subcomisario de la defensa agrícola don Luis J. Franceschi.

Después de puntualizar la acción de esta institución, dijo que el festejo del primer centenario de nuestra emancipación política sorprendía á la institución en plena labor y floreciminto de sus energías, en defensa de la gran riqueza nacional. Los progresos agrícolas que ha realizado el país en los últimos años, sus adelantos murales y materiales, han afirmado, expuso, el concepto de la institución ante el país, cuyos frutos de labor son el exponente de los triunfos que ha conquistado, que ofrece sus expresiones materializadas en nuestras inmensas zonas rurales, donde no sólo se desenvuelven nuestros soberbios ejemplares ganaderos, sino que océanos de trigo, de maíz y de lino cubren como un manto de esmeralda las inmensas planicies de nuestras pampas infinitas.

Seguidamente puntualizó los progresos agropecuarios que la nación ha realizado, asegurando que era factor importante de ellos esa repartición nacional.

NOTAS SOCIALES

Argentinos en Europa—

Cartas fechadas en París el 9 de mayo dicen lo siguiente:

El doctor Roque Sáenz Peña, su señora Rosa González y su hija Rosa, que se encuentran en [illegible]ta, emprenderán viaje por Suiza y Alemania para pasar luego por Madrid, embarcándose á principios de agosto de regreso á la Argentina.

⋙ Ha sido fijado para el 2 de septiembre el enlace de la señorita Rosa Sáenz Peña con el doctor Carlos Saavedra Lamas, que se verificará en Buenos Aires.

⋙ Don Santiago Díaz Valdéz, su esposa Gilda Vieyra y sus hijos regresarán á ésa á fines del año corriente.

⋙ Don Guillermo Arning, su esposa Emilia Frías y sus hijos se hallan actualmente en París.

⋙ Don Juan Esteban Anchorena, su esposa y doña Carolina Ortega de Benítez se encuentran en Kisingen.

En la diplomacia—

El ministro de Francia y madame Thiébaut ofrecen esta noche en su residencia de la calle Arenales una comida en honor del embajador de Francia, M. Pierre Baudin y señora.

Han sido invitados: ministro de relaciones exteriores doctor Plaza, de marina almirante Betbeder, ministro argentino en París doctor Ernesto Bosch, subsecretario de relaciones exteriores doctor Ruiz de los Llanos, contraalmirante Cross, jefe de la delegación naval francesa capitán de navío Vesco, comandante del Guichen, M. Bouvard, señora y señorita, doctor Pozzi, Mlle. Thiébaut y el introductor de embajadores señor Lynch.

Terminada la comida habrá una recepción íntima.

⋙ El ministro de Austria-Hungría y la baronesa Gussich de Schmucker darán el martes 31 de mayo una comida á la cual están invitados: el enviado especial de Alemania general von der Goltz, los ministros de relaciones exteriores y marina, el ministro de Alemania y esposa baronesa von dem Bussche, el ministro de Dinamarca y señora, la oficialidad de los buques de guerra austro-húngaros y alemanes, el teniente coronel barón von der Goltz y señora, el mayor Bronsart de Schellendorf y los secretarios de las legaciones alemana y austro-húngara, etc.

Casamientos—

Ha sido pedida la mano de la señorita Ana María Piñero para don Florencio B. Villanueva.

⋙ En miércoles será bendecido en la iglesia de San Nicolás de Bari el enlace de la señorita Angela Aráuz con el doctor Eduardo Gorlero Pizarro, actuando como padrinos de la ceremonia doña Carolina C. de Aráuz y don Domingo Gorlero.

⋙ Ha sido pedida la mano de la señorita Elvira Carlomagno por el doctor Vicente Caranci.

† Da. Ramona Sánchez de Risso Patrón—

A los 89 años de edad ha fallecido esta respetable señora, madre, abuela y bisabuela de una [illegible]neración numerosa, que cuenta entre sus miembros abogados, médicos, militares, marinos y comerciantes.

Esposa de D. Agustín Risso Patrón, soldado de [illegible] Lavalle, cupó la señora de Risso Patrón los sinsabores de las persecuciones y destierros de la familia de Rosas, en la Banda Oriental primero, y en Tucumán más tarde. Fué prisionera de Ibarra en Santiago del Estero.

Vivió muchos años en Chivilcoy y en San Nicolás, donde había nacido y donde deja muchas vinculaciones, lo mismo que en esta capital.

Hoy á las 3 de la tarde serán inhumados sus restos en el cementerio del Norte.

Banquetes—

Efectuóse en el Club del Progreso la comida ofrecida por un grupo de socios al Dr. Carlos A. Aldao.

Rodeaban la mesa los señores:

José A. Capdevila, Carlos A. Aldao, Ignacio M. Gómez, D. Cabred, Osvaldo Saavedra, José M. Aubone, Arturo D. Vatteone, J. Canedo, Julio Pueyrredón, coronel Olmos, coronel Jorge Reyes, coronel Gordillo, M. D. Arias, C. Carbonell, W. Tello, Federico Gómez Molina, Adolfo Gómez, Eduardo Estrada, etc.

A los postres hablaron el coronel Olmos, y los doctores Vatteone, Aldao y Tello.

De Montevideo—

Domingo 29 (por telégrafo).—Se efectuó esta noche el casamiento de la señorita Ida Sosa con el ingeniero Millot Grane. La ceremonia religiosa, como la civil, tuvieron lugar en casa de los padres de la novia, improvisándose con ese motivo un animado baile.

⋙ De Buenos Aires han llegado don Carlos Herrera, acompañado de su familia, y el joven Ricardo Saavedra.

⋙ Víctima de una larga enfermedad falleció don Cayetano M. Alvarez Cortés, emparentado con distinguidas familias de esta sociedad. Joven aun desempeñó varios cargos en la jefatura de impuestos directos, distinguiéndose siempre por su laboriosidad y su honestidad.

⋙ Telegrama recibido anoche de la Asunción anuncia el fallecimiento de nuestra compatriota doña María G. de Lamy. La extinta estaba radicada con su esposo en la capital paraguaya desde hace un año.

⋙ Ha tenido un verdadero éxito la fiesta celebrada en el local de Entre Nous, con motivo del tercer aniversario de su fundación.

Estaban en la fiesta las señoras: Luisa Sánchez de Sáenz, Margarita B. de Barreiro, Sara Sáenz de Ellauri, Sofía Platero de Idiarte Borda, Francisca Belgrano de Vaeza Ocampo, y las señoritas Julia Eleonora y Silvia Victorica Calvi, Carolina y Julieta García Acevedo, Luisa y Margarita Maza, Ana Mañé Algorta, Jacinta Requena Lenzi, Margarita Penzano, Luisa y Julia Castellanos Villaracho, Delia y Elvira Iglesias Castellanos, María Elena y Corina Morales.

En una reunión que ayer tuvieron las socias de Entre Nous quedó resuelto que la fiesta del premio á la virtud se realice en el teatro Urquiza en los primeros días del mes entrante.

Después del reparto de premios á las personas que designe la comisión respectiva se repetirán las danzas griegas que noches pasadas bailaron un grupo de niños en el Victoria Hall.

A la fiesta será invitado el señor presidente de la república y su familia, los miembros del cuerpo diplomático y altas autoridades públicas.

⋙ Se ausentarán en los primeros días del mes entrante para Buenos Aires, don Alberto Cibils y su familia, los esposos Shaw Villegas, y las familias de Percy y Storace.

⋙ Noticias recibidas de Europa dan cuenta de que actualmente se encuentran en Lucerna don Augusto Nery y su esposa doña María Elena Platero y su pequeño hijo.

⋙ Partieron para ésa los señores Jorge Federico Sosa y Federico Capurro.

Enfermos—

Con motivo de un acontecimiento íntimo, don Enrique de Anchorena y señora Ercilia Cabral Hunter, han sido doblemente felicitados.

El estado de la señora de Anchorena es muy satisfactorio.

Traslaciones—

Han llegado de Europa don Lorenzo Lezica y familia.

⋙ En agosto partirán para Europa por una breve temporada doña Josefina González de Sorondo acompañada de su hijo Miguel.

⋙ A mediados de agosto regresarán al mismo punto don Rodolfo Alcorta en compañía de su esposa doña Rosa Mansilla.

⋙ Don Francisco Barreto, que partió el viernes para Europa á bordo del Avon, ha regresado ayer de Montevideo por haber suspendido su viaje.

⋙ De Paraná el doctor Carlos Alberto Arigós.

Enfermos—

Sigue bien doña María Josefa Meeks de Villegas.

⋙ Mejor doña Celia Hoevel de Santillán.

⋙ En el mismo estado doña Rufina Reynolds de Garmendia.

⋙ Más aliviado el doctor César Blaye.

⋙ Bastante mejor la señorita María Teresa Bravo Fernández.

⋙ Guarda cama doña María Luisa Saavedra Zelaya de de las Carreras.

⋙ Enfermo se encuentra don Tulio Noceti.

⋙ Atacada de influenza doña Delfina Arredondo de Grove.

⋙ Continúa siendo delicado el estado de doña Genoveva Barbosa.

⋙ Del todo restablecido don Joaquín D'Amoedo.

⋙ Completamente restablecido ha llegado de Las Flores don Alfredo D'Onofrio.

Necrología—

⋙ Por el eterno descanso de don P. Nolasco Arias y doña Saida Arias de Ocampo se dirán misas mañana en la iglesia de San Nicolás.

⋙ En sufragio del alma del doctor Ramón B. Muñiz se dirán misas hoy en la iglesia de San Nicolás de Bari.

⋙ En el templo de San Miguel se dirán funerales el sábado próximo por el alma de D. Agustín de Vedia.

Diversas—

Habiéndose extraviado una pulsera de brillantes y rubíes en el baile del 27 del corriente en el Colón, se nos pide avisemos que se agradecerá debidamente á quien la devuelva á la casa calle Tucumán 586.

⋙ En la recepción ofrecida en la [illegible]gación de Chile ha sido cambiado un tapado de [illegible]outre.

El tapado que ha sido substituído está forrado en raso vieux or y en el cuello tiene una guarda de scomps. El que la dama tiene en su poder y que será inmediatamente entregado á la persona que lleve el otro, en la calle Florida 971, se halla forrado en seda azul y tiene una guarda de scomps hasta el ruedo. En uno de los bolsillos interiores se ha encontrado un par de gafas.

SPORTS

CARRERAS

Hipódromo Argentino—Hoy se efectuará en el hipódromo de Palermo la reunión de carreras organizada para ayer y que con motivo de celebrarse la manifestación cívica fué transferida para hoy.

La base del programa es el premio Güemes para potrillos de 2 años, á correrse en la distancia de 1400 metros, siendo los probables concurrentes Gin, con D. Torterolo; Benjamín, J. Fernández; Matero, E. Rodríguez; Enero, D. Englander; Carancho, E. Saavedra; Ateo, B. Cardinali; Mitre, L. Laborde, y El Colorao, F. Liceri.

Como puede verse, es un clásico que no reviste mayor interés.

Los ocho potrillos cuya presencia se anuncia son ganadores de una carrera ordinaria, sin que en el programa figuren otros que se hallen en mejores condiciones, pues todos los que completan el número de treinta y seis que han permanecido anotados después de la declaración de forfait, son perdedores algunos y enteramente desconocidos la mayoría.

En consecuencia, pocos comentarios admite una prueba que será disputada por un número de animales sin mayores antecedentes, pues si algunos han tomado parte en otros premios clásicos, han tenido un desempeño que poco los ha distinguido, sin que abonen en su favor ni clase ni bondad.

Pero, como dentro de lo mediocre también hay algo que resalta, en el premio Güemes aparecen con mayores probabilidades de triunfo Benjamín, Matero, Enero y Mitre, sobre igual cantidad de adversarios que aparentemente se hallan en condiciones menos ventajosas.

Samaniego, Blanco Encalada y Armón, son los puntos salientes en el premio Los Gauchos, handicap sobre 2000 metros para caballos de 3 años.

En la carrera reservada á las potrancas que no hayan ganado, son también pocas las indicadas para un final favorable. Mouchette, Armenonville, Fogosa y Yamahuida son, de lo conocido, las mejor colocadas.

[illegible] igualdad [illegible] los pocos p[illegible] Gurrilla. [illegible]andí, [illegible] han d[illegible] un prá[illegible] Tablema[illegible] premia[illegible] ta m[illegible] por la[illegible] iles ep[illegible] Tabiolar[illegible] Achara[illegible] Ibero, [illegible] ndicad[illegible] sa la [illegible] y Gara[illegible] uena as[illegible] os ele[illegible] Pinche y S[illegible] ndicap, [illegible] Don nue[illegible] Gauchos, S[illegible] La Guardia[illegible] premio Mo[illegible] mes, Benja[illegible] premio Reco[illegible]

Hipódromo—

Resultado de [illegible] Premio Cal[illegible] Indio, 53 kil[illegible] 80. Octavio, 4[illegible] Dividendo [illegible] á placé: del [illegible] Ganada por [illegible] Tiempo 1'3[illegible] Premio Pat[illegible] Ventosa, 47 k[illegible] Adelaida, 50.[illegible] Dividendo [illegible] placé; del 20[illegible] Ganada por [illegible] Tiempo 1'2[illegible] Premio Pa[illegible] Barómetro, 41[illegible] tín, 45; 3o. S[illegible] Dividendo [illegible] á placé; del 2[illegible] Ganada por [illegible] Tiempo 1'3[illegible] Premio Libe[illegible] Piccineta, 51 [illegible] 3o. Tito, 53.[illegible] Dividendo [illegible] placé; del 2o.[illegible] Ganada por [illegible] Tiempo 1'11[illegible] Premio Cen[illegible] lo. Amenábar[illegible] 56; 3o. Sagi[illegible] Dividendo [illegible] placé; del 2[illegible] Ganada por [illegible] Tiempo 1'5[illegible] Premio Sol[illegible] lo. Steel, 5[illegible] 50 y Petime[illegible] Dividendo [illegible] placé; del 2[illegible] Ganada po[illegible] Tiempo 1'[illegible] Premio El[illegible] —lo. Bertu[illegible] nix, 50.[illegible] Dividendo [illegible] á ganador y [illegible] Ganada po[illegible] Tiempo 1'[illegible]

Del exterior—

Montevideo—Las carreras efectuadas ayer [illegible] pesos á ganador [illegible] cha, 6.15.

Segunda carrera [illegible] ganador y 8.[illegible] 3.40.

Tercera carrera [illegible] nador y 4.70 [illegible] tercero Forgu[illegible]

Cuarta carrera [illegible] ganador y 5.3[illegible]

Quinta carrera [illegible] ganador y 5.8[illegible]

Sexta carrera [illegible] ganador y 4.[illegible]

Rosario—Las efectuadas ayer [illegible] Primera carrera [illegible] corredor á pi[illegible] Condesa, tercera [illegible] tros.

Segunda carrera [illegible] mero Nei le[illegible] Tiempo 1'15[illegible]

Tercera carrera [illegible] mero Plancon[illegible] 3.20. Tercero, [illegible] C y 3.90[illegible] 4.Moyés, 2.[illegible]

Cuarta carrera [illegible] mero Cosaco[illegible] 2.65; tercero [illegible]

Sexta carrera [illegible] ta)—Primero [illegible] teca, 2.80 [illegible] 19 3/5.[illegible]

Séptima carrera [illegible] mero Correo[illegible] 3.60. Tiempo [illegible]

Varias—

Montas y[illegible] reunión [illegible] Primera [illegible] a 1 p. m.[illegible] Banco Escala[illegible] 50. Englan[illegible] Mme. Stemhe[illegible] Balstroqui; A[illegible] Cochette 45,[illegible] 44, R. Mauro[illegible] tana 40, C. S[illegible] Segunda carrera [illegible] a 2.30 p. m.[illegible] borde; Yamahui[

RATANPÚRO
EXQUISITO
Mossi & Cía — Importadores
130

...hoy ó su ... ...ón, pasando en este caso el ...premio clásico ... ...a reunión del sábado.
—Probablemente ... ...a la carrera de potrancas que ...no hayan gana... ...para la reunión del jueves, se correrá en pis... ...pecia en 1200 metros.
Si así se ... ...eve, se hará una raya para estas distancias ... ...tien metros después de la que empiezan ordi... ...riamente, que vendría á que- dar frente al ... ...ón de entrada á la pista.
—Esta noche ... ...irá apertura de cartas para la reunión ... ...arse en Be grano el sábado próximo.
—En las ca... ...as efectuadas ayer en Río de Janeiro ganaron ... ...los caballos argentinos Repu- blicano y Apa...

FOOTBALL

URUGUAYOS Y CHILENOS

Mala broma ... ...a del tiempo. Para este match, que se pres... ...brillante como pocos, habríase deseado ... ...luminoso y diáfano de los días precedentes. ... ...ría á intervenir en él el sen- timiento patrió... ...o sueles dar lugar en los gran- des encuentros ... ...internacionales. Pero á cambio de ello sospech... ...ase que en esta primera prue- ba entre chilen... ...y uruguayos hal aría la retina y de la publicación del cua- tro más ... ...y fué, como exponente de buen match del vier... ...Habría ido, pues, al bonito palco monteví... ...a mucha gente. Y fué de la- lástima, por... ...mismo, que la intempestiva lu- via ahogase ... ...entusiasmo de la mayoría, y que la concurrenc... ...sistiese en definitiva muy in- feriores á ... ...culos hechos; fué de lamentar, ferior á lo ... ...que el match tuvo un ac- tuanto más ... ...y fué, como exponente de buen juego grande ... ...er orden.
Los equipos ... ...alizaron ambos cuadros, á las 3 en punto ... ...e, en la siguiente forma:
Ordenes del r... ...en: McWilliam y Ash; Horma- Chilenos: Gi... ...González; Robson, Simmons zábal, Allen ... ...on y Acuña.
Campbell, Ham... ...borth; Bertone y Crocker; Pe- Uruguayos: ... ...zaro; Buck, Dacal, Pendibene, ra, Harley y ... ...cchi.
Raymonda y B... ...el cuadro chileno y decidió á favor del ... ...norte. El viento, que levemente iguar en el la... ...no influyó á favor de nin- cruzaba la can... ...gún bando.
...o la pelota por Pendibene, éste ...puesta en po... ...onda, pero acto continuo los la opos... ...llevaron un ataque que alejó forwards chil... ...ocasión á sus forwards á ta- Bertone para c... ...por el wing, hizo el centro car. Buck se c... ...y alejó el peligro, pero no lo recibió Alle... ...que Zuazú no repitiese la tenta- suficiente para ... ...Pendibene la pelota cerca del área y al tope... ...ado offside. La misma infrac- goal, fué dest... ...inmediato con Dacal. ción se produ... ...á Ash, hizo el centro y de un Buck gambe... ...Pendibene arrojó la pelota en la buen cabezazo ... ...anscurrido cinco minutos. ved. Hamilton ... ...desarmó á los chilenos y, tejos Este tanto ... ...aron jugando con entusiasmo de ello, comp... ...ró por el centro, pasó la pelo- Campbell se ... ...quien le fué quitada por Croc- te á Acuña, ...iamt ton y dirigió un buen shot ser rechazado ... ...goal, que alcanzó Saporiti. Un al ángulo de ... ...del mismo jugador á los pocos nueva tentat... ...también anulada por el guarda- instantes fué ... ...valla.
...os, después de un breve asedio Los urugu... ...n y Bracchi dirigió un tiro que sufrió ataca... ...Cunningham frente á goal chile- detuvo Gibso... ...pases rápidos que pusieron en no una ser e... ...fensa, y por un foul hecho á Pen- apuros á su ... ...pelota Pena, pero fué rechazada dibene, tomó ... ...tiro largo que provocó un y Crocker d... ...ca.
una rápida corrida al recibir un infruct... ...al hacer un centro, Bertone ale- Acuña ... ...rojando la pelota afuera. Ray- pase de Allen ... ...pelota á Bracchi, que con un shot mond pasó ... ...á Pendibene, que marcó ma- rasante y esc... ...pero la oportuna intervención un nuevo ta... ...se arrolló al suelo neutralizó el de Gibson, q... ...después Buck repitió la tentativa. peligro. Poc... ...por lo que anfocede. sufrió en esos Como la ... ...dudable chilena un asedio pe- instantes, la ... ...envió un shot alto que atajo groso. Pendib... ...pelota á poca distancia y el re- Gibson, cayó ... ...en el momento en que con un feree dió un ... ...dibene alcanzaba la pelota en a red. Hamilton ... ...un avance, hizo un pase á Campbell y d... ...mmons se cortó después hasta el centro, ...uruguayo, é hizo un pase á Ha- cerca del arc... ...ayó un tiro detenido por Berto- milton, que ... ...al centro por Harley. Ra- Pasando por ... ...estando offside. A continuar la de la recibió ... ...avances Buck hizo un pase de sus buen... ...recibió Bracchi y ... wing á wing ... ...de los uruguayos ... ...mon- dominio ... ...jando con ... ...ar otro pase de ... ...ferencia ... ...ó Simmons, á pases cor- tos ... ...continuaba, pero los ... ...ían avanzar, aun cuando en muchas ocasiones se demoraron mucho en la tentativa final, hecho que ante una defen- sa tan ... ...como la de los orientales, constituía un grave inconveniente. Y cuando no era la der- mora el mal ... ...majoraba los avances.
Atacaron ... ...uruguayos por intermedio de Buck y Dacal, pero interceptado un pase, avan- zaron los chilenos y Hamilton, con un buen shot arrojado á Saporiti. Hizo un nuevo pase Simmons, estalló á Acuña, pero también el ti- ro final se malogró.
Atacaron los uruguayos y á los 30 minutos Bracchi obtuvo un córner concedido por Ash, sin resultado. Aumentaron los esfuerzos con el deseo de conseguir mayor ventaja; pero Gibson, siempre alerta y seguro, malogró toda tentativa.
Buck envió un centro, cabeceado en idéntica forma como lo hiciera al marcar el goal, por Pendibene, pero Gibson alcanzó á cazarlo muy bien.
Una nueva corrida, un nuevo pase de Simmons á Robson, que consiguió dirigir un shot, sal- vando Saporiti y después, con un avance de Buck y una tentativa de Dacal, que frustró Ash en buena forma, terminó el primer tiempo, con este resultado:

Uruguayos	1
Chilenos	0

La lucha el primer tiempo, sumamente in- teresante, hizo prever que, conocido más el jue- go por ambas partes, se establecería un equili- brio mayor, pero no fué así, predominando á largos ratos el cuadro oriental. Sin embar- go, los chilenos en muchas oportunidades hicie- ron jugadas brillantes, que si no obtuvieron el éxito apetecido fué por las razones apuntadas más arriba.
Avanzaron los chilenos, Acuña se corrió por el wing é hizo un centro desviado. Después Buch obtuvo un córner concedido por Ash, y al negar la pelota al centro fué alejada por Hamilton.
Recibió Buck un centro de Bracchi en posi- ción offside, y á los 12 minutos Bracchi hizo un nuevo centro, tocando la pelota con la mano Pendibene. A los 20 minutos se produjo comra los chilenos un nuevo goal offside. Pendibene hizo un shot bajo y largo, que sacó el goalkeeper, concediendo un córner.
Se alternaron los ataques con bastante regula- ridad hasta que á los 30 minutos Buck se corrió por el wing hostigado por Ash, marcó un centro y Bracchi, en un bonito tiro enviado desde regular distancia, marcó el segundo goal.
A contar de este instante y hasta minutos an- tes de terminar, momento en que reaccionaron los chilenos, los uruguayos atacaron constante- mente. Por la foul, Bertone tomó un puntapié libre, rechazado por McWilliam y al recibir Buck, la pelota, midió á su goal, por elevación y pa- sada arriba hizo una muy buena tentativa que sal- vó Gibson. A los 35 minutos Dacal dirigió un shot espléndido, detenido por Gibson en forma que le valió nutridos aplausos. La línea de- lantera de los chilenos ensayó un avance y cer- ca del goal Campbell recibió un pase de Ha- milton, pateó y la pelota pasó rozando el ar- co, tomando desprevenido á Saporiti.
Faltaban 3 minutos para terminar, y se ju- gaba con verdadero entusiasmo. Por un foul hecho á Hamilton la pelota cayó cerca de la valla uruguaya, produciéndose un entrevero que estuvo á punto de hacer caer por primera vez la ciudadela. Alejado el peligro, Buck tomó un pase de Harley, se corrió seguido por Allen y cerca de goal, con precisión matemática y toda calma, dió á su bando un nuevo tanto, el más bonito de la tarde.
Faltando dos minutos antes de terminar, el público invadió el field y aclamó á Gib- son que había actuado notablemente. El resul- tado fue este:

Uruguayos	3
Chilenos	0

El partido dejó buena impresión en el pú- blico. Se hizo buen football, y á pesar de que el predominio de los uruguayos se notó siempre, los chilenos, en muchas ocasiones, por su juego de combinaciones cortas y precisas, dieron traba- jo á la defensa contraria. Gibson, como decía- mos, fué el mejor hombre del field; actuó en for- ma brillante y los goals que se le hicieron fueron verdaderamente inatajables. Ash jugó bien, como Allen, y de los forwards el mejor de la línea chilena fué Hamilton.
De los uruguayos, Bertone, Harley y en ge- neral la línea de forwards actuaron muy bien. El ataque de los uruguayos fué más preciso, más á fondo y en el momento final la acción fué fructífera porque el shot resultó por lo ge- neral seguro y fuerte.

RUGBY

Ingleses v. Belgrano—

Bien pudo verse ayer que la actuación de los aficionados ingleses ha superado en mucho á la que tuvieron en su primer partido, confirmándo- se así la versión de que la falta de hábito de jugar juntos, dado que pertenecen á distintos teams de Inglaterra, les imposibilitaba apro- vechar eficazmente en el conjunto las cualí- dades individuales.
En el match de ayer, jugando contra el Bel- grano en la cancha de éste, demostraron cuán atrayente é interesante es el rugby bien juga- do, por medio de rápidas combinaciones y pases progresivos. Preciso es decir que si los jugado- res visitantes desarrollaron en este partido un juego tan elegante y medido, se debió en buena parte á que el adversario les resultó por demás pequeño.
En efecto, el Belgrano jugó con un desalien- to increíble. Desconcertados desde los prime- ros instantes y sin que llegasen á reaccionar en ningún momento, sus jugadores resultaron re- vales completamente débiles para los afición- nados ingleses, que en el transcurso del match consiguieron por repetidas veces salvar sus lí- neas de defensa, así como evitar á la vez que hi- ciesen lo propio los belgranenses.
Ganador el capitán del Belgrano de la elec- ción de arco decidió defender en el primer pe- ríodo el que contaba con el viento á favor, po- niendo en juego la pelota los forwards visi- tantes, que atacaron sin pérdida de tiempo. A tras un avance de Digle, Harrison, Holmwood y Smith, este último señaló la primera tentativa, debajo mismo del arco belgranense, cuando apenas había transcurrido un minuto de iniciado el partido. Pateada por Palmer, la tentativa fué convertida en goal.
Seis minutos después, Fuller, tomando un pase de Monks, obtuvo la segunda tentativa, igualmente debajo del arco local, la que Harri- son convirtió en goal. Y entrando de lleno á la ofensiva, se adicionaron tres tentativas más durante la primera mitad del match, hechas todas ellas en las inmediaciones del arco bel- granense, por Fuller á los 15 minutos, y Monks á los 25 y 27, respectivamente. Todos ellos fue- ron pateados y convertidos en goals por Har- son, llegando así el intervalo con los siguientes totales:

Ingleses	25 puntos
Belgrano	0

Reanudado el juego, el Belgrano intentó aran- zar, más la desigualdad de fuerzas era demasia- do grande para que consiguiera éxito en sus intentos, y preciso le fué volver á dedicarse á la defensiva. No obstante, los visitantes, dueños ya de la situación, no desperdiciaron ocasión y la serie de goals fué progresivamente aumentan- dose en forma tal, que bien puede decirse que significó un formidable contraste para el cuadro local.
Siete veces fué de nuevo vencido el Belgrano en el segundo período. La primera á los 4 mi- nutos de haberse reanudado el partido, seguida- da de la tentativa Palmer; la segunda á los 10 minutos, finalizando Strenach una bonita serie de pases en que intervinieron Ashby, Tweed y Gotley, y la tercera Monks, en una rápida co- rrida tras salvar á tres de los adversarios que se la quisieron oponer al paso, á los 15 minutos. Todas ellas fueron convertidas en goals por Har- rison.
A los 20 minutos consiguió de nuevo Monks seña ar otra tentativa, pero habiendo sido colo- cada la pelota muy cerca del ángulo izquierdo, Raphael, que fué el encargado de patearla, no consiguió convertirla.
Por último, á los 25 minutos Palmer cons- guió señalar la décima tentativa de la tarde, á los 29 Harrison la undécima y á los 32 Monks la duodécima, siendo todas ellas convertidas en goals por Harrison.
El resultado del match fué, pues, como sigue:

Ingleses 11 goals y 1 tentativa	58 puntos.
Belgrano	0

Los teams hallábanse formados por los si- guientes jugadores:
Aficionados ingleses: J. E. Raphael; A. C. Palmer, S. Smith, J. E. Fuller y H. C. Monks; A. L. Gotley y R. Harrison; W. S. Stranach, S. Holmwood, H. E. Ward, M. Tweed, P. D. Strang, P. R. Digge, F. H. Ashby y A. Fraser.
Belgrano: E. H. Saffery; W. Stocks, C. G. Stocks, A. H. Kingscote y G. F. Bush; W. A. Watson y J. C. Wilson; L. Gribbell, F. L. H. Maitland, R. J. Nicol, Th. Clarke, Th. Choate, R. M. Jackson, W. Mc. Callum y J. de Meyrer.
Referee, S. H. Milnes.

JUEGOS ATLETICOS

En el Rosario—

ROSARIO, 29.—Todo un éxito ha sido el tor- neo atlético organizado por los clubs Provincial y Argentino, y que como ya anunciamos en opor- tunidad formaba parte del programa de los fes- tejos del Centenario. Este dió principio á las 9 de la mañana, ante un regular número de espectadores que había concurrido á presenciar los distintos números.
Por la tarde el público aumentó hasta con- tarse en una cantidad por demás grande, la que á pesar del fuerte y molesto viento que se desencadenó permaneció en el field, dando con su entusiasmo motivo para que el ambiente fuese en realidad propicio y simpático.
En cuanto al resultado sportivo, fué en ge- neral como sigue: Tirar la bala: primero F. Ru- miger, del Gimnasia y Esgrima de La ... 32 centímetros; segundo ... Oscar, del Rosario Central, 9 metros ... centímetros.
Carrera de ... de 100 metros, primera serie—Pri- mero ... Zanni y segundo L. A. Friaca. Segun- da serie: primero S. O. Shea, segundo E. Zan- ni. Final: primero C. Zanni, segundo L. A. Fria- ca, y tercero O. Shea.
Patear la pelota de football—Primero R. Gon- zález, 48 metros 60 centímetros; segundo L. Parenti, 46 metros 60 centímetros.
Carrera de vallas 110 metros la serie—Prime- ro F. Rumiciere; segunda serie: primero G. Arigós; tercera serie: primero A. Mangin. Fi- nal: primero F. Rumigiere, segundo A. Mangin, tercero G. Arigós. Tiempo: 19 segundos 2/5.
Dribbling—Primero M. P. González, 27 segun- dos 4/5; segundo L. Hulme, 29 segundos.
Salto alto con impulso—Primero E. Kossow, 1 metro 70 centímetros; segundo F. Rumigiere, 1 metro 58 centímetros.
Carrera llana de 800 metros—Primero H. A. Mangin, segundo J. Domínguez, tercero E. Mea- sa.
Carrera llana de 400 metros—Primero H. Silva, segundo S. O. Shea. Tiempo 59 segundos 4/5.
Carrera de postas, 1200 metros, por equipos de 4 hombres—Primero Club de Gimnasia y Esgrima de La Plata; segundo Club Argentino.
Carrera de obstáculos, 400 metros—Primero W. W. Wheeler, segundo F. A. Friaca.
Carrera consuelo—Primero H. Silva, segundo S. Zanni.
Concurso de football, por matchs de elimina- ción. Teams de 6 hombres. Primer match, Ne- well's Old Boys (2) v. Provincial (1). Team del Newell's: W. W. Wheeler, R. Bordabehere, M. Redin, M. González, H. Mallet y J. Viale.
Segunda serie, Rosario Central (3) v. Tiro Federal (2). Team de R. Central: F. Araujo, Z. Díaz, P. Wilson, P. O. Brien, H. Hayer, L. Hulme.
Tercera serie, Newell's Old Boys (3) v. Ar- gentino (1).
Hizo acto de presencia en la fiesta el batallón infantil dirigido por su jefe el capitán Juan B. Artospidegaray, siendo sus ejercicios merecedo- res del general aplauso del público, por su co- rrección.

CICLISMO

Núñez-Tigre-Núñez—

Con asistencia de numerosos competidores, realizó ayer por la mañana el centro Unión Ci- clista Argentina, la carrera velocipédica en ca- rretera reservada á los corredores de la segunda y tercera categoría.
El recorrido total de la prueba era el tra- yecto entre Núñez y el Tigre, ida y vuelta, siendo los resultados generales como sigue:
Segunda categoría—Primero E. Maude II, en 1 hora, 21 minutos; segundo A. Narcellini, 1 h., 21 m., 22 s.; tercero R. Ortega, en 1 h., 21 m., 39 s., y cuarto L. Perco, en 1 h., 21 m., 58 s.
Tercera categoría — Primero A. Centiangelo, en 1 hora, 23 minutos; segundo M. Cardona, en 1 h., 23 m., 12 s.; tercero C. Tenulleti, en 1 h., 24 m., 30 s., y cuarto L. Bo tramma.
La comisión de la carrera estaba formada por Alfonso Beltrame, como juez de raya y A. Co- lombo y O. Fravega, cronometristas.

TEATROS Y CONCIERTOS

Opera—En función de primer turno se dará mañana la primera representación de «Lohengrin». Debutará en el papel de pro- tagonista el tenor Dygas, en quien confía mucho la empresa, estando encargadas de las demás partes las Sras. Kruscenisld y Garibaldi y los Sres. Stracciari, De Angelis y Badini.
—Recibimos la siguiente carta:

«Muy distinguido señor: La señora Li- na Cavalieri, en vísperas de embarcarse para Buenos Aires, donde debía dar cum- plimiento á un contrato con esta empresa, ha caído gravemente enferma, en condi- ciones que la imposibilitan para efectuar el viaje. Informados de este contratiempo, —que confirman las noticias telegráficas publicadas por un importante diario me- tropolitano,—contratamos por un cable- grama á la soprano señora Livia Berlendi, en cuyo repertorio figuran todas las obras que la señora Cavalieri debía cantar en este teatro de la Opera, y de cuya actua- ción en la misma escena conservan los se- ñores abonados y el público los recuerdos más favorables. La señora Berlendi se ha embarcado el 26 del corriente en el vapor Principessa Mafalda, para estar en Bue- nos Aires el 10 del entrante junio, y al dar cuenta de ello,—una vez adquirida la certidumbre de que la señora Cavalieri no podrá dar cumplimiento á sus compromi- sos dentro de un plazo aceptable para nuestros abonados, — debemos expresar nuestra gratitud á aquella distinguida ar- tista y cantante, por el celo con que se ha prestado á subsanar la dificultad im- prevista. Saludamos á usted con nuestra más distinguida consideración.—Por Lon- ginotti, Paradossi y Consigli — Leopoldo Longinotti».

La señora Cavalieri, pues, no cantará este año en Buenos Aires. Es de lamentar- lo, por el motivo que impide la realización del viaje, y por aquello que dijo el «croni- queur» parisién cuando Carolina Otero fué obligada á despejar la platea de la Grand Opera, donde se celebraba una ... de gala en honor de Eduard... siempre dos bell... pel que dese...

En ... ...os humoristas tienen un pa- ...peñar en una ...mosa sala. En cambio, la señora Berlendi, famosa también en el mundo lírico, y famosa por sus cabales, volverá á reaparecer en el es- cenario donde fué aplaudida, y ruidosa- mente, no ha mucho, como apasionada Manon y como Mignon dulcísima. No nos parece que pierda con el cambio, artística- mente, el elenco de la Opera, aunque pier- de la novedad de una cantante bella y nunca vista en Buenos Aires.

Politeama—Se dará esta noche una nue- va representación de «La hija del tambor mayor».

San Martín — Celebra hoy su beneficio uno de ... ...ligiosos más populares y pres- cómico Angel ... ...pañía de Grasso, el actor

El programa ... ...ompuesto por «Rus- sidas» y «San Glov... ...ecullatos».

Odeón—"Mancha que ...ia", de don Jo- sé Echegaray, es una de las ... ...te con mayor intensidad María Guerrero. El gran dramaturgo que tan eficaz intér- prete ha tenido en esta actriz fogosa y vehemente debe á ella que aun se aplauda con entusiasmo una pieza harto conocida de nuestro público aristocrático y popular.
María Guerrero estuvo anoche en "Man- cha que limpia" como en sus mejores tiem- pos. El acto tercero y especialmente la es- cena final del drama arrebataron á la concurrencia.
Coadyuvaron al éxito Díaz de Mendoza y la señorita Bárcena.
—Hoy se dará en función de abono "El ladrón", de Berstein, que constituyó en la anterior temporada de esta compañía uno de sus éxitos más significativos.
—Varios abonados nos escriben pidiendo que indiquemos á la empresa que añada al espectáculo dramático una pequeña cómi- ca, según costumbre en el Odeón. Resul- tan las funciones con la exclusión de tal número obligado, demasiado cortas. En cambio los entreactos son excesivamente largos.

Comedia—Una gran entrada valió anoche á este teatro "Don Alvaro ó la fuerza del sino". Las dificultades enormes que pre- sentan exhumaciones artísticas como la ad- mirable obra del duque de Rivas, son in- salvables para las compañías que cultivan repertorios multiformes. No debemos, pues, ser muy severos con el señor García Orte- ga, que obligó á sus actores á representar papeles que exigen un estudio concien- zudo y unas facultades que desconocen por completo los intérpretes modernos.
No se puede improvisar una representa- ción de "Don Alvaro". Tampoco puede una compañía dedicar especialmente mu- chas tardes á sus ensayos, porque en de- finitiva, la tiranía del cartel ordena cam- bios cinematográficos en los títulos. De ahí, pues que lo que el público gana en variedad de repertorio lo pierde en la dis- creción de las interpretaciones.
Sin embargo, hubo momentos anoche en que el señor García Ortega logró arre- batar á la concurrencia con las bellísimas tiradas románticas de algunos cuadros del "Don Alvaro". Así por ejemplo, en el ac- to del convento, ganó en buena ley el señor Ortega los aplausos que se le prodigaron.
—La función de esta noche es en honor del conocido dramaturgo don Eugenio Se- lles, que forma parte de la delegación es- pañola, como representante de la Real Academia. Se pondrá en escena "Las ven- gadoras".
El señor Selles, asistirá al espectáculo desde un "avant en scene", acompañado de algunos literatos argentinos, especial- mente invitados.

Buenos Aires — Por primera vez en la temporada representará esta noche la com- pañía Balaguer una de las más bellas obras de Jacinto Benavente, «Los intereses crea- dos».

Marconi—Hoy descansa la compañía Sal- vini, que mañana pondrá en escena el poe- ma dramático de Sem Benelli «La cena delle Beffe».

Mayo—A tercera hora se estrena hoy «La luna del amor».

Nacional—Recordamos que la función de esta noche es en honor de los marinos es- pañoles. Asistirá toda la oficialidad de los buques Carlos V, Nautilus y Alfonso XII

Moderno — Sigue actuando con éxito la compañía del Grand Guignol, que estrena- rá hoy dos obras. «Son Poteau», drama en un acto de Oscar Metenier, y «Chemin de Rondés», drama en un acto y dos cuadros de Roberto Francheville.

POLICIA

HOMICIDIO POR IMPRUDENCIA

... interior de una habitación de la ... 38 ayer á la 1.45 de la tarde ... sangriento del que resultó ... años Raúl de la To- casa Herrera ... domiciliado en la ocurrió un hecho s... ro 491. víctima el joven de 2... rre, argentino, soltero, ... morzando con la misma ... calle Santa Rosalía núme...
De la Torre se hallaba a... su amigo Emilio J. Roldán, de la m... edad, soltero y domiciliado allí, y éste, que se había excedido algo en la bebida, tomó un revólver Smith Wesson de 7 milímetros que tenía en la mesa de luz con el objeto de enseñárselo á de la Torre.
Dominado por los efectos del alcohol Roldán apuntó con el arma á su amigo, y como hiciera jugar el percutor, seguramente ignorando que estuviera cargado el re- vólver, salió un tiro, hiriendo el proyectil á ... herir á aquél en la región pectoral del lado ... derdo.
El ... joven de la Torre se desplomó pesada- ... ente en tierra y á los minutos deja- ... de existir.
Horrorizado de su obra, Roldán aban- donó inmediatamente la casa presentándo- se en la comisaría 26, donde quedó deteni- do.
Esta comisaría, que inició el sumario correspondiente, ha dado aviso de lo ocu- rrido al juez de instrucción en turno doc- tor Gallegos.

VIOLENTOS CHOQUES DE VEHICULOS

VARIOS HERIDOS

En la esquina de Garay y Pasco, anoche se produjo un violento choque entre un tranvía de la empresa Anglo-Argentina de la línea número 47 y la victoria de plaza que guiaba Francisco Añil.
El último vehículo, que fué despedido á varios metros de distancia, resultó casi destrozado y Añil al rodar por el pavimen- to, sufrió diversas heridas de importancia en distintas partes del cuerpo.
Los desperfectos de la victoria fueron va- luados en 500 pesos.
La comisaría 28, procedió á la detención del motorman, que resultó ser Indalecio González.
—Otra colisión, también violenta, se pro- dujo en la esquina de Juncal y Esmeral- da, entre el automóvil número 17, condu- cido por Enrique Rodríguez y el carruaje de plaza número 1127, resultando á con- secuencia del choque el chauffeur con di- versas lesiones y su vehículo con desper- fectos de importancia.
La comisaría 13, detuvo al auriga, ha- ciendo curar á Rodríguez con un practi- cante de la asistencia pública.
—Un tranvía de la compañía Anglo-Ar- gentina, línea 10, que marchaba por la ca- lle Piedras en dirección al norte, embis- tió á otro coche de la misma empresa, lí- nea 42, que por la calle Chile se dirigía ha- cia el oeste.
Debido á la violencia del choque, los pa- sajeros Nicolás Panzite y James Faver, fueron despedidos al pavimento, resultan- do ambos con heridas de consideración en las piernas, por lo que se les remitió al hos- pital Rawson.
Los motormans á cargo de los tranvías han quedado detenidos provisionalmente por la comisaría 4a.
—En la bocacalle de Moreno y Rioja, chocaron ayer de mañana los tranvías nú- mero 226 de la línea 4 y el número 485 de la línea 16, ambos de la compañía An- glo-Argentina.
Por efectos del choque, resultaron heri- dos de poca importancia, los pasajeros Francisco y Domingo Sbilato, que viaja- ban en la plataforma posterior del primero de los coches.
La comisaría 10 que tomó la intervención correspondiente, hizo atender á los heridos en el hospital San Roque y detuvo á los dos motormans.
—En la plazoleta de la dársena sur, un automóvil manejado por el chauffeur José Vázquez, chocó contra un poste existente frente al galpón número 3 de la aduana, rompiéndose los cristales de las ventanillas del coche.
Al saltar uno de los fragmentos de un vidrio, fué á herir en el rostro, al parecer de poca importancia, al chico Raúl Vesco- vi, de 12 años, que viajaba en el automó- vil con su familia.
Vázquez ha quedado detenido en la co- misaría 22.

HECHOS DE SANGRE

En la fonda Corrientes 4599, Antonio Gómez hizo un disparo de revólver contra un grupo de personas que se hallaban allí y con quienes acababa de sostener un al- tercado porque le habían sacado una acei- tera de la mesa en que aquél se encontra- ba, sin permiso alguno.
El proyectil fué á herir en la pierna iz- quierda, cerca de la ingle, á uno de aquél- los, que resultó ser Juan B. Lobato, quien fué conducido para su curación al hospi- tal San Roque.
Gómez fué detenido por la comisaría 11 y puesto á disposición del juez doctor Frías.
—A raíz de un incidente promovido en el interior de la casa Deán Funes 1912, fué herido en el rostro con arma blanca el sargento del ejército Isidoro Chagardoy.
La comisaría 34, que hizo atender la víctima en la es... sanitaria de Nueva Pom... ventivamente á Juan ... ...erulo, presuntos Luis Capiell y José Sain... autores del hecho.

Hallazgo de restos humanos—Antonio Silvetti, que practicaba ayer una excava- ción en el horno de ladrillos ubicado en la esquina de Triunvirato y Pampa, en- contró á los 60 centímetros de profundi- dad, un pequeño cajón que al abrirlo, ad- virtió que contenía los restos de una cria- tura de corta edad.
Silvetti, dió cuenta del fúnebre hallazgo á la comisaría 31, que practica las averi- guaciones del caso.

Alarmas del incendio—Un vecino de la calle Cevallos 762, dió aviso anoche por teléfono al cuartel de bomberos de que en aquella casa había estallado un incendio.
Inmediatamente se presentó allí la guar- dia al mando de sus jefes, pero sus servi- cios no fueron utilizados, pues sólo se trataba de una lámpara á petróleo que había caído al suelo, causando la consi- guiente alarma.
—De la casa Bernardo de Irigoyen 457, fueron solicitados en la madrugada de ayer, los servicios del cuerpo de bomberos por haberse declarado un incendio.
Cuando aquéllos llegaron ya la comisa- ría 4a. había extinguido el fuego que se había iniciado en un cajón de residuos.

3000 $ en alhajas—Durante la noche anterior, personas extrañas penetraron en la casa Ramón L. Falcón 3754 y aprove- chando la ausencia de sus moradores, substrajeron ropas y alhajas por valor de 3000 pesos.
El damnificado, don Luis Vannetti, se presentó más tarde en la comisaría 25 donde formuló la denuncia correspon- diente.

El eterno cuento—D. Alfredo Herrera González, denunció en la sección 6a., que dos personas con quienes trabó relación en la plaza del Congreso, por medio del cuento del tío lo estafaron en 110 $.

Efectos del alcohol—En la esquina de Pedro Mendoza y Martín Rodríguez, An- tonio Vimperech, que se hallaba ebrio, dió un traspiés y cayendo al suelo, sufrió la fractura de la pierna izquierda.
Por intermedio de la comisaría 24, que comprobó el accidente, la víctima fué re- mitida al hospital Cosme Argerich, don- de quedó en asistencia.

Caballos desbocados—Ayer tarde, en la esquina de Corrientes y Gazcón, se desbo- caron los caballos de un carruaje que for- maba parte de un acompañamiento fúne- bre, y al bajarse el auriga del mismo, Ra- món Moreno, para sujetar los animales por la brida, recibió de uno de ellos una coz en la pierna derecha, sufriendo la fractura de la misma.
En una ambulancia solicitada por in- termedio de la comisaría 11, Moreno fué conducido al hospital San Roque para su curación.

Una coz—En la esquina de Larrazábal y Campana, al aproximarse Juan Ibarra á un caballo, recibió de éste una coz en el ojo izquierdo
Como sufrió una herida de poca impor- tancia, fué curado en una farmacia próxi- ma.

Buenos amigos—Enrique Pereyra Da- tindrade, domiciliado en la calle Lima número 1775, se ha presentado en la comi- saría 13, denunciando que ayer tarde, en circunstancias que transitaba por la dár- sena norte, trabaron relación con él dos conocidos, y como les manifestara que tenía deseos de afeitarse, aquéllos le in- dicaron una peluquería sita en el hotel de inmigrantes, á donde lo acompañaron.
Datindrade se quitó el sobretodo y el saco, colocándolos sobre una silla, cerca de la cual tomaron asiento sus dos com- pañeros, quienes á los pocos instantes des- aparecieron, substrayéndole 20 libras es- terlinas, de uno de los bolsillos del saco.

Robos — Don Luis Caprario, domicilia- do Cochabamba 866, ha denunciado en la comisaría 16 haber sido víctima de un hurto consistente en dinero, alhajas y objetos por valor de 2000 $.
Según el denunciante, el robo se llevó á cabo entre 8 y 12 de anteanoche, en mo- mentos que se encontraba ausente de su domicilio.
—Don Félix C. Meitin ha denunciado en la comisaría 3a. que anteanoche á las 8, de un automóvil que dejó estacionado en la esquina de Esmeralda y Cuyo, le había sido substraída una balija conteniendo objetos por valor de 250 $.
—Don Bernardo Montanari, gerente de la sucursal del café Paulista, sita en la ca- lle Cabildo 2070, ha denunciado en la co- misaría 29 que en la noche anterior le hai substraído una bandera valuada en 20 pesos.
—Don Gesnaldo Giuliani, dueño de la ferretería Belgrano 3100, hizo detener por un agente de la comisaría 10 al menor Angel Zuni, quien la noche del 27, en unión de otro chico, le hurtaron dos pis- tolas, un revólver y una caja de balas, todo lo que valúa en 25 pesos.
—A José Villamayor, domiciliado Guar- dia Vieja 1330, le han robado ayer un re- vólver que valúa en 40 pesos.
Acusa como autor á una persona cuya detención se procura.
—En la comisaría 2a. se han presentado Antonio Di artolo y Santos Burgos, sere- nos de la obra Belgrano 450, ...cia ... ...que autores ... ... hu... ...al pr... ... ...desconocidos les habían ... ...numerario, ropas y dinero, por ... de 132 pesos, y el segundo, por va- lor de 115 pesos.
—Doña Rigueta Cambrosi de Miesi ha comparecido á la comisaría 11 denuncian- do que ayer varios desconocidos escalaron la pared de su casa, Colpayo 799, substra- yéndole de la cocina varios objetos que valúa en 30 pesos.
Los raspas le llevaron también ropas de propiedad de diferentes personas, que te- nía en su poder para lavarlas, las que aun no han sido valuadas.
La comisaría 11 practica averiguaciones procurando dar con los raspas.
—Juan Antonio Escarole, establecido con almacén en Salguero 3033, ha hecho detener en la comisaría 19, á Santos Ma- turano, á quien acusa de haberle hurta- do 12 pesos de un cajón del mostrador.

Accidentes diversos—En la esquina de Gaona y Espinosa, Eulalio Bustamante que fué á subir á un tranvía en movi- miento cayó al suelo sufriendo la fractu- ra de la pierna izquierda al pasarle por encima las ruedas del coche acoplado.
Para su curación la comisaría 11 en- vió al herido al hospital San Roque, de- teniendo preventivamente al motorman y guarda que iban á cargo del tranvía.
—En la comisaría 11 se presentó ayer don Wolf Natasan denunciando que en momen- tos que su hijo Amando, de un año de edad, jugaba en una de las habitaciones de su domicilio, Rawsen 259, con un trozo de vidrio se ocasionó una pequeña herida en el brazo izquierdo, la que le fué curada en el hospital Italiano.
—Don José Costas, domiciliado Del Car- men 8, en momentos que colocaba una bandera se le corrió la escalera en que se apoyaba y cayendo al suelo se ocasionó una herida leve en la cabeza, la que la comisaría 5a. le hizo curar por la asisten- cia pública.
—Flora Díaz, sirvienta de la botica sita en Gazcón y Alvarez, al tender ropas en la azotea de la misma resbaló de una es- calera, cayendo al patio.
A causa del fuerte golpe sufrió varias contusiones en el cuerpo que revisten cier- ta gravedad. Intervino la comisaría 21, quien comprobó el accidente.
—En circunstancias que Victorio Saho jugaba en la acera de su casa, Malabia 666, dió un traspiés y al caer al suelo, se pro- dujo una pequeña herida en la región frontal con la punta de un palo que tenía en las manos.
—En circunstancias que Juan Moreno cruzaba la calzada en la esquina de Santa Fe y Darregueira, fué embestido por un tranvía de la compañía Anglo-Argentina, dirigido por el motorman Domingo Mar- tínez.
Moreno resultó con lesiones en la sién derecha, brazo izquierdo y otras partes del cuerpo.
—Pedro Mazza al abrir la puerta de la habitación que ocupa en la casa Antonio Machado 672, en un descuido pegó con el brazo derecho en uno de los vidrios de aquélla, y los fragmentos le produjeron pequeñas heridas en la muñeca del mismo lado.

EL TIEMPO

Las condiciones de ayer fueron desagradables. Desde temprano el cielo se mostró nublado, la temperatura era baja y sopiaba fuerte viento, reinando mucha humedad.
Durante el día no mejoró el tiempo. Llovió con frecuencia, aunque con poca fuerza, moles- tando á ratos y menuda lluvia, con la cual azo- taba el viento.
Anoche presentaba la atmósfera mejor aspec- to, haciéndose sentir el frío.
El sol alumbró sólo 6 minutos.
La velocidad máxima del viento fué 54 kiló- metros á las 5 p. m. y la media 27 kilómetros por hora.
La máxima de la temperatura fué 11,8 á las 10.30 a. m. y la mínima 9 á las 6.30 a. m.
A las 8 a. m., 2 y 8 p. m. se registraron las siguientes observaciones:
Presión atmosférica, 758.56, 758.24, 763.08; temperatura del aire, 10.7, 10.7, 6.8; hum. relativa, 9|10, 10. 7|10; dirección del viento, N., NO., O.; velocidad del mismo, 30, 17, 43.
Durante las últimas 24 horas la presión atmosférica subió rápidamente en las regiones mediterráneas y andina, pero en el este de Bue- nos Aires bajó. En toda las provincias reina- ba tiempo claro ó medio nublado. En la pro- vincia de Buenos Aires soplaban vientos fuert

WHISKY "Jubilee"
DE JOHN BEGG LTD (BALMORAL)
SUPERA A TODOS LOS DEMAS
Importadores — Moss & Cía.

EFEMERIDES

Americanas

1498—Tercer viaje de Colón—Se embarca en Sanlúcar de Barrameda para emprender su tercer viaje al Nuevo Mundo.

1539—Expedición de Fernando de Soto—Con seiscientos hombres, ciento número de caballos, algunos marineros, más de doscientos esclavos y una piara de cerdos, el distinguido español Hernando de Soto, uno de los compañeros de Pizarro, desembarca en este día en Espíritu Santo, parte occidental de la Florida, para emprender la conquista de ese rico territorio.

1811—Sitio de Montevideo — El caudillo oriental Artigas, con fuerzas que había reunido en la campaña pone sitio á la ciudad de Montevideo, ocupada por tropas españolas.

1812—Patriotismo de las porteñas—Un número de damas de Buenos Aires, viendo ya comprometido al país en la heróica lucha de su independencia, pone á disposición del gobierno una suma considerable de dinero para la compra de armas que en su nombre debían entregarse á los defensores de la patria. Estas nobles damas en el oficio con que acompañaban su patriótico sus futuras esperanzas al expresar que el día de una victoria tendrían la satisfacción de exclamar al contemplar á un vencedor: "yo armé el brazo de ese valiente que aseguró su gloria y nuestra libertad".

1813—Entrada á Mérida—El general Bolívar, al frente de sus bizarras tropas, entra en la ciudad de Mérida (Venezuela) que abandonó precipitadamente el jefe español Correa, que la ocupaba. El pueblo merideño proclama por segunda vez su independencia.

1814—Tratado de paz entre Portugal y Francia—Se suscribe en París un tratado de paz entre el príncipe regente de Portugal, don Juan VI y sus aliados y Luis XVIII, rey de Francia, por el que se tratan varios puntos sobre sus colonias en América.

1821—Triunfo de Güemes—La campaña emprendida por Güemes en Tucumán se había sido fatal, y siendo derrotado por segunda vez sus enemigos en Salta encabezados por el cabildo, creyendo el enemigo todo concluido, el día 6 de mayo de 1821 publican un manifiesto contra el caudillo, declarando su deposición del gobierno. Güemes, á quien se le había comunicado esta resolución y declarado que no la obedecía con los restos de su gente y mucha sobre Salta, donde lo esperan los amotinados formados en batalla en el campo de Castañares. A la presencia del general toda la caballería de los depuestos se pasa, viva-bo-ca el resto de improvisado ejército se desbanda sin pelear. Güemes con una escasa escolta, permaneciendo á su gente salvar á unas cosas de los comprometidos, única venganza que ejerció, perdonando á todos los prisioneros y á los que se le presentaron.

1823—Comisionados de España—El gobierno de Buenos Aires reconoce en calidad de comisionados de su majestad católica á los señores don Antonio Luis Pereira y don Luis de la Robla.

1843—Rodas realce—En Río de Janeiro tiene lugar los [illegible]

Calderón, hospital Militar; Carlos T. Carrére, año 6 meses, argentino, Guarany 347.

Sección 4—Concepción C. de 4 días, 68 años, italiana, Cruicero 972; Clara Delfini, 38 años, italiana, Cruicero 1171; Luis Pista, 65 años, italiano, hospital Cosme Argerich.

Sección 7—N. Lazzotta, Bulnes 856.

Sección 10—Vicente Santagada, 2 años, argentino, Matheu 743.

Sección 15—Oscar León Casabella, 45 días, argentino, Parra 1845; América Carrasco, 13 meses, argentina, Zenudio 1242; Alba Aida Catalano, 3 meses, argentina, Lavadol sin número; Arturo Guamaschelli, 2 años, argentino, Letra 4529; Juan Pennés, 40 años, francés, sotero, sanatorio Torunda; Manuel Ramos, 35 años, español, casado, sanatorio Torunda; Carlos Maspratt, 56 años, inglés, soltero, hospital Torcuato de Alvear; José Broglia, 75 años, italiano, viudo, hospital Torcuato de Alvear; X. Nievas, Campana sin número; María Luisa L. de Dueños, 44 años, francesa, viuda, Pedro Nolasco 13; Luis José Merrini, 7 meses, argentino, Gurruchaga 366; Gilberto Rodríguez, 31 años, oriental, casado, Campana 1559.

Sección 19—Pedro Cambiet 50 años, hospital de Clínicas; Eugenio Mazzini, 2 años, argentino, hospital de Niños; Eugenio Ferri, 55 años, Paraguay 2284; Ramona S. Risso Patrón, 89 años, argentina, Charcas 2524.

Sección 20—Domingo Yungano, 30 años, italiano, Parana 852; Jorge Rabale, 65 años, turco, Paraguay 482; Federico Barse, 20 días, argentino, Maipú 686.

REGISTRO DEL ESTADO CIVIL Y ELECTORAL

INSCRIPCIONES DE AYER

Los nacimientos deben ser declarados por el padre ó parientes más cercanos del niño y por la partera, dentro de los tres días de producido, bajo pena de multa ó prisión.

Oficina principal: Tucumán 854.

Sección 1a., Rivadavia 8151; 1a. (sucursal) Esquiú 172; 2a., Monteagudo 12; 3a., General Urlarte 566; 4a., Almirante Brown 1078; 5a., Fray Cayetano 68; 6a., Belgrano 4139; 7a., Humahuaca 1033; 8a., Rincón 1454; 9a., Corrientes 3135; 10a., Alberti 240; 11a., Arcoiñasa 487; 12a., Santiago de Estero 941; 13a., Boliver 689; 14a., Lavalle 1485; 15a., Malabia 261; 16a., Juramento y Cuba (municipalidad); 16a., (sucursal), Bauness 185; 17a., Federico Lacroze 2469; 18a., Charcas 3747; 19a., Larrea 1213; 20a., Córdoba 1635.

AVISO

Se cita á don Daniel Vélez para que concurra á la sección 13 del registro civil, con el fin de levantar el acta de nacimiento de su hijo bajo apercibimiento.—El jefe.

DEFUNCIONES — Sección 1—Valentina M. de Sánchez, 46 años, argentina, Sanllosa 1433; Amgea T. de Grisolia, 30 años, italiana, Pereira 1077.

Sección 2—Manuel Rodríguez, 41 años, español, hospital Muñiz; Manuel Carrasoni, 2 años, español, hospital Muñiz; Pedro Romero, 20 años, argentino, hospital Muñiz; Pascual Brusco, 55 años, italiano, Rioja 1786; Germán Roccamora, [illegible]

PAPEL FAYARD
Casa FAYARD, Sucesor de Cº de PARIS.
Las mas eficaz para curar
Lo mas barato
RESFRIADOS, DOLORES, CONTUSIONES Y LUMBAGO, HERIDAS, LLAGAS,
Excelente contra los CALLOS, OJOS-DE-POLLO.
SE HALLA EN TODAS LAS FARMACIAS Y DROGUERIAS.

NOTAS SUELTAS

Cien mil borrachos curados en menos de un año con el Licor del doctor Fink, de Londres. Pedir folletos gratis á Beruet y Falco, Corrientes 641.

Zarzaparrilla del Dr. AYER
PURIFICA Y FORTALECE LA SANGRE

CATALOGO No. 8 GRATIS

Sale de las

Incubadoras "CYPHERS"

Las únicas que se gobiernan solas, empollan todo huevo fértil, y no requieren ninguna atención técnica.

Cassels & C
Importadores: 43 FLORIDA

GRANDES OCASIONES
EN VENTA
A la Ciudad de Londres
AV. DE MAYO - CALLES PERÚ Y VICTORIA - BUENOS AIRES

Paletots ingleses, para señora, en lana fantasía claros y obscuros, con terciopelo y soutache, á..... **16.50**

Vestidos hechos por sastres, para señora, en lana de fantasía, saco ruso ó levitón y pollera con tablas, á..... **24.50**

Vestidos de fantasía, hechos por modistas, en géneros de pura lana y adornos de guipure, trencilla, seda y terciopelo, muy elegantes, á..... **29.50**

Polleras para señora, en lana de fantasía, forma alta con corselete y botones de terciopelo, á..... **9.50**

Paletots para niñas, en paño inglés de fantasía, colores gris y marrón, con trencilla terciopelo y sesgos con pespuntes para

5	6	7	8	9	10
13.90	14.80	15.50	16.80	17.50	18.20

11 y 12 años 18.90 19.50

El mismo, más corta, para 13 á 17 años, á..... **16.90**

Traje tailleur para niñas, en rico casimir de lana gusto inglés, saco cruzado, con cuello de terciopelo y pollera á tablas, para

5 6	7-8	9-10	11-12	13-14 años
17.90	18.50	19.—	19 90	21.—

Vestidos fantasía en bombasí gusto escocés, varios modelos, adornados con encaje y terciopelo para

5-6	7-8	9-10	11-12	13-14 años
7.90	8.50	9.80	11.5	13 50

Blusas bombasí pintado clase superior, elegante hechura, varios gustos, lindos colores..... **0.95**

Blusas franela de algodón, listada, clase superior, muy elegante modelo, adornadas con bieses de franela blanca..... **2.25**

Blusas «Golf», de punto, marrón, marino y blanco y marino con punzó..... **1.95**

Blusas «Golf», de punto, marino con blanco, marino con punzó, adornadas con botones de fantasía **2.9**

Matinés solos, bombasí pintado, clase superior, elegante y práctica hechura, variedad en colores **1.4**

Matinés solos, bombasí pintado, clase superior hechura formando saquito adornados con bordados surtido al género..... **3 90**

Matinés en tejido Pyrenées, lana colores rayado, adornados con galones de lana..... **2.9**

Matinés tejido Pyreneés lana, adornados con galones de lana, muy elegantes modelos, todos los colores **4.75**

Batones bombasí pintado, muy buena clase, gran variedad en los colores, elegante hechura..... **2.90**

Batones franela de algodón, muy lindo modelo, adornados con guarda, surtida al género, gran surtido en colores..... **5.95**

Batones tejido Pyreneés lana, gustos rayados adornados con bordados..... **9.50**

Batones tejidos Pyreneés lana, colores lisos, festoneados, muy elegante modelo..... **12.90**

Corbatitas para niñas, en piel de liebre, forrado en seda, en colores, blanco, negro, marrón, martre y gris, teniendo cuatro colitas y cadenitas para abrochar, largo 75 cm..... **0.95**

Corbatitas para niñas, en piel de liebre, forrado en seda, en colores blanco, marrón, martre y negro, teniendo cuatro colitas, y cadenitas para abrochar, largo 95 cm..... **1.25**

Estolitas en piel de liebre, forrado en seda, en colores, martre, marrón, negro, teniendo 6 colitas y cadenitas para abrochar, largo 120 cm..... **4.25**

Estolitas en piel de liebre, forrado en seda, en colores, martre, marrón, negro, con 6 colitas y cadenitas para abrochar, tamaño de largo 135 cm.. **4.90**

Franeleta lisa y rayada, todos colores, ancho 70 cm. El metro..... **0.25**

Género fantasía, gustos enteramente nuevos, doble ancho. El metro..... **0.65**

Cristal lana, muy brillante, todos colores, doble ancho. El metro. **0.95**

Géneros lisos, labrados y de fantasía, gran variedad de clases, doble ancho. El metro..... $ **0.9**

Paño satín, pura lana, todos colores, ancho 100 cm. El metro. **1.60**

Mesalina pura seda, rica clase, surtido de todos colores, ancho 46 centímetros. El metro..... **1.10**

Crêpe Oriental, gran novedad de la estación, todos colores, ancho 110 cm. El metro..... **1.95**

Crêpe Royal, alta fantasía, surtido nuevo de colores, ancho 110 cm. El metro..... **2.50**

Brocato negro, pura seda, dibujos elegantes, ancho 48 cm. El metro..... **1.50**

Liberty estilos cachemir y chinescos, alta novedad, ancho 45 cm. El metro..... **1.75**

Saquitos Molleton des Pyrenées, doble, muy rica clase, festoneados, blanco y celeste, blanco y rosa, blanco, lindo abrigadito, para bebés..... **0.95**

Camisetas punto tricot, pura lana, muy rica clase, colores surtidos, para señoras..... **1.25**

Enaguas Molleton des Pyrenées, pura lana gustos y colores variados, para señoras..... **2.95**

Pelerinas Molleton des Pyrinés, alanco, adornadas con festones rosa, celeste y blanco..... **1.95**

Pañoletas punto tricot, fantasía, pura lana, con flequito puntilla, todos colores..... **0.50**

Medias punto merino, inglés, pura lana, colores beige, gris y natural, para señoras. El par..... **0.95**

Enagüitas con corpiño, punto grueso, pura lana, muy abrigado, colores surtidos para niñas. **1.5**

Capitas Molletón des Pyrenées, pura lana, colores surtidos, capuchón forrado en seda, para bebés... **1.95**

Escarpines punto tricot, fantasía, pura lana, colores surtidos, para bebés. El par..... **0.35**

Frazadas de lana, cama de 1 persona, 150 x 200..... **5.90**

Frazadas de lana, cama camera 200 x 240..... **8.90**

Colchas acolchadas de andrinople floreado y algodón bueno, para cama de una persona.. **3.90**

Colchas acolchadas de andrinople floreado y algodón bueno, para cama camera..... **4.90**

A MAS tenemos en todos los departamentos un sinnúmero de otras ocasiones. — ARTÍCULOS RECIEN RECIBIDOS.

Petit hotel, Suipacha 813—

En pleno centro de lujo. Edificio compuesto de rez de chaussée y tres pisos altos, moderno y elegante, recién construído y con todos los detalles que puedan desearse en la más perfecta habitación moderna. Es obra de los arquitectos señores Dubois y Pater. Queda á tres cuadras de la plaza San Martín y á cuatro del teatro Colón. Está desocupado y listo para ser habitado. En la venta se comprenden todas las instalaciones de iluminación y baño. Base, 110.000 $.

El **jueves 2 de junio**, á las 2 de la tarde, en nuestro hall, 351 San Martín 361.—Bravo Barros y Ca. 51947 130

Centro de Avellaneda—

Avenida General Mitre 124 y 130, al lado de la sucursal del Banco de la Provincia, á cuadra y media del Puente de Barracas, en el centro comercial de mayor significación de la ciudad. Dos casas en dos lotes. Tranvías eléctricos y adoquinado al frente. Es obra de los arquitectos señores Dubois y Pater. Queda á tres cuadras de la plaza San Martín y á cuatro del teatro Colón. Está desocupado y listo para ser habitado. En la venta se comprenden todas las instalaciones de iluminación y baño. Base, 110.000 $.

El **jueves 2 de junio**, á las 2 de la tarde, en nuestro hall, 351 San Martín 361.—Bravo Barros y Ca. 51947 130

Centro de Avellaneda—

Avenida General Mitre 124 y 130, al lado de la sucursal del Banco de la Provincia, á cuadra y media del Puente de Barracas, en el centro comercial de mayor significación de la ciudad. Dos casas en dos lotes. Tranvías eléctricos y adoquinado al frente. Es obra de los arquitectos señores Dubois y Pater. Queda á tres cuadras de la plaza San Martín y á cuatro del teatro Colón. Está desocupado y listo para ser habitado. En la venta se comprenden todas las instalaciones de iluminación y baño. Base, 110.000 $.

El **jueves 2 de junio**, á las 2 de la tarde, en nuestro hall, 351 San Martín 361.—Bravo Barros y Ca. 51947 130

Carlos Pellegrini 881 á 883—

Entre Córdoba y Paraguay, en el centro de mayor animación de la ciudad. Edificio antiguo y en terreno que permite el desarrollo de una notable construcción. Base, 60.000 $. Mitad al contado y mitad á un año de plazo, con garantía hipotecaria y 7 por ciento de interés.

El **sabado 4 de junio**, á las 3 de la tarde, en nuestro hall, 351 San Martín 361.—Bravo Barros y Ca. 51949 130

Judicial—Venezuela y Deán Funes—

La esquina frentes al norte y al este. Tres casas en un solo lote. Edificios sólidos en terreno de dimensiones excepcionales. A una cuadra del Bulevar Belgrano y de la calle Rioja. Adoquinado y tranvía eléctrico por Deán Funes. En el centro de un barrio importante, con todas las comodidades á la mano. Orden del juez doctor Ponce y Gómez, secretario Rocha, en los autos Mauricio Cruz, solicitando venta para vencer. Reducen 5000 $ al año. Base, 29.723.33 $. Da. pues, un interés de casi 14 por ciento. La propiedad reconoce una hipoteca por 9000 $, en cédulas nacionales serie K. A estilo de plaza.

El **domingo 5 de junio**, á las 2 de la tarde, en la misma propiedad.—Bravo Barros y Ca. 51950 130

Santa Fe 1219—

Entre Libertad y Talcahuano, en la mejor situación de la arteria que será la más notable avenida del norte de la ciudad. Edificio de una planta, que constituye una buena casa-habitación Base, $ 38.000.

El **sabado 4 de junio**, á las 3 p. m., en nuestro hall, 351 San Martín 361.—Bravo Barros y Ca. 51939 130

Esmeralda, Arenales, Suipacha y Sargento Cabral—

El sitio de más alta significación del centro de lujo de Buenos Aires. 18 lotes en la manzana calles Esmeralda, Arenales, Suipacha y Sargento Cabral. 18 lotes de dimensiones que permiten edificar desde el lujoso y elegante petit-hotel hasta el gran palacio. Frente á la plaza San Martín, rodeados por las más grandes y suntuosas mansiones de la aristocracia. Venta por división de condominio, como judicial, sin base alguna, tercera parte al contado, tercera parte á un año y tercera parte á dos años de plazo, con garantía hipotecaria y 7 por ciento de interés anual.

El **miércoles 15 de junio**, á las 3 p. m., en nuestro hall, 351 San Martín 361.—Bravo Barros y Ca. 51940 130

En Santiago del Estero—

Judicial. 11.311 hectáreas, 96 áreas y 92 centiáreas en el departamento Figueroa. Tres fracciones que comprenden los campos Puesto Viejo, Quisca Pozo y De Valle, al norte de las estaciones Sumcho Corral y Matará, al este del Río Salado y al oeste de la línea á los Campos del Cielo. Venta por orden del juez Dr. Doncel, secretario Dr. Armando, en el juicio seguido por la sociedad La Positiva con D. Luciano Loto. Base, 53.884.10 $.

El **viernes 10 de junio**, á las 3 de la tarde, en nuestro hall, 351 San Martín 361.—Bravo Barros y Ca. 51941 130

Cerrito y Paseo de Julio—

Cuatro amplios lotes, que se prestan para cualquier género de edificación, en el barrio de lujo, sobre el Cerrito, á pocos pasos de la Avenida Alvear, entre grandes y hermosos edificios modernos. Venta sin base, tercera parte al contado, tercera á un año y tercera parte á dos años de plazo con garantía hipotecaria y 7 por ciento de interés anual, pagaderos por semestres anticipados.

El **jueves 2 de junio**, á las 3 p. m., en nuestro hall, 351 San Martín 361.—Bravo Barros y Ca. 51942 130

El "Molino Modelo"—

Cuyo 3301-15 esquina Laprida. La propiedad, edificios y todas las instalaciones del establecimiento, listo para seguir funcionando. En una situación excelente, sobre el Once de Septiembre, frente á la estación del F. C. C. B. A., en medio de importante edificación moderna, rodeado de todas las ventajas de ese gran barrio. Base 90.000 $. Mitad al contado y mitad á un año y medio de plazo, con pagarés hipotecarios de vencimientos trimestrales y 6 por ciento de interés anual.

El **miércoles 1 de junio**, á las 3 de la tarde, en nuestro hall, 351 San Martín 361.—Bravo Barros y Ca. 51943 130

Mañana, en nuestro hall—Campo en Guardia del Monte—

Una notable fracción de campo. 196 hectáreas á diez cuadras al SO. de la estación Abbott, todo alambrado y dividido en seis potreros con casa-habitación, galpones, quinta, alfalfar y mejoras. Campo de pastos tiernos, refinados, especialmente para agricultura y ganadería, con agua buena de 3 á 5 metros y con juguetes. Base, 220 $ la hectárea.

MAÑANA á las 3 de la tarde, en nuestro hall, 351 San Martín 361.—Bravo Barros y Ca. 51944 130

C. & P. M.
CORVERA & PERALTA MARTINEZ

Dos casas bien situadas — En General Urquiza. Calle Cullen 556 y 558, entre Bucarelli y Andonaegui. A 1 cuadra de la iglesia y á 2 de la estación del ferrocarril y rodeadas de tranvías eléctricos y de numeroso vecindario. Base de cada una 7000 $. Cada una tiene 9000 cédulas nacionales.

El **domingo 5 de junio**, á las 4 p. m., en las mismas propiedades.

Cada casa mide 11.55 varas por 46.18 varas. Son iguales y consta cada una de zaguán, 4 habitaciones, cocina, pieza de madera, fondo.—Corvera y Peralta Martínez. 130

Sobre la avenida Santa Fe — Buena casa. Viá 524. En barrio preferido para habitación de familias. Es amplia y sólida y está en perfecto estado. Base 33.000 $. Mitad al contado y mitad á un año con 7 por ciento de interés.

El **domingo 5 de junio**, á las 2 p. m., en la misma propiedad.

Mide 10.40 varas por 56.50 varas. Buen frente al óleo con balcones, zaguán, cancel, vestíbulo, once habitaciones, baño, cocina, despensa, tres patios, etc.—Corvera y Peralta Martínez. 130

Casa Belén 22 — En Floresta, al lado de Rivadavia y de los tranvías al centro. Moderna y buena para habitación ó para renta. Base 7500 $. Con 4000 cédulas L. Ad corpus.

El **domingo 5 de junio**, á las 4 p. m., en la propiedad.

Buen frente con balcones, zaguán y vestíbulo con mosaicos, cuatro habitaciones, baño, cocina y patio con mosaicos. Molino á viento, gas, etc. —Corvera y Peralta Martínez. 130

Rioja entre Venezuela y Méjico—A cinco cuadras de la plaza del Once. 3040 varas cuadradas, en cuatro soberbios lotes, que por sus medidas son únicos para construcciones rentísticas ó industriales, para todo lo que exija 11, 23, 34 y hasta 45 varas de frente por 70 varas de fondo. Base, 3 35 la vara cuadrada.

El **jueves 2 de junio**, á las 3 de la tarde, en nuestra casa, 318 San Martín 326.

Ocupa el centro de la cuadra, con frente al oeste, dominando la calle Agrelo, que nace ahí en la acera opuesta. Se venderá un lote con opción á dos, tres ó á los cuatro.—Corvera y Peralta Martínez. 130

En la estación Agustina. Dentro del ejido del pueblo de Junín. Tierras superiores para maíz ó para cualquier otro destino que exija las más ricas. Son 600 hectáreas, sin el más mínimo desperdicio, cercadas, divididas en cinco potreros con casa de material de cuatro piezas, cocina, etc., casa para peones, galpón de material, molino y monte de frutales y forestales.

Está disponible por completo. Base, 190 $ la hectárea. Abonándose la mitad al contado podrán facilitarse plazos en cómodas condiciones.

El **lunes 6 de junio**, á las 3 de la tarde, en nuestra casa, 318 San Martín 326.

Lo cruza de sur á norte el ramal del ferrocarril citado: está al lado mismo del embarcadero de haciendas. Es conocido por estancia San Carlos. Títulos perfectos.—Corvera y Peralta Martínez. 130

L. C. CARMAN
CHALLINOR & THOMPSON

El martes 31 del corriente á las 2 de la tarde, efectuaremos en Saladillo, nuestro 180. remate-feria para el cual tenemos consignado:

1800 vacunos, incluso 500 novillos de 2 1/2 á 3 años, buena clase; 1200 capones y ovejas.

Recomendamos los lotes de novillos, por su calidad y todo casi de una sola marca.

Pedidos é informes, en Saladillo (F. C. S.), ó en Buenos Aires, Florida 271. 51936 130

REMATES
AVISOS DEL DIA
Bravo Barros & Ca.

Campo en Córdoba—A plazos—

2140 hectáreas en el departamento Río IV, á 10 leguas al oeste de la estación del mismo nombre, en el paraje denominado Los Comederos en la parada San Bartolomé. Paraje de gran porvenir y donde existen establecimientos de importancia. Campo de primer orden, con pastos de primera clase y agua dulce muy cerca. En un lote. Base 25 $ la hectárea. Mitad al contado y mitad á 6 meses de plazo, sin interés.

El **sábado 11 de junio**, á las 3 p. m., en nuestro hall, 351 San Martín 361.—Bravo Barros y Ca. 51945 130

Santa Hertha, en Entre Ríos—

A tres años de plazo. En el departamento Gualeguaychú. 1200 hectáreas de campo superior para cría é invernada, con abundantes y excelentes pastos y aguadas naturales permanentes de la mejor calidad. Con frente al arroyo Martínez, que es perfectamente navegable, á una legua del río Uruguay, á cuya costa puerto del Ibicuy y en comunicación directa dos veces por semana con las ciudades de Gualeguaychú y San Fernando por los vapores de la carrera que tocan en el mismo campo. Allí, los productos pueden transportarse con toda facilidad al mercado de la capital federal, á Gualeguaychú y á los puertos orientales de Palmaras, Sodano, Mercedes y Fray Bentos. Venta en un lote con alambrados, perforaciones y mejoras. Base 35 $ la hectárea, 25 o/o al contado y el resto en tres cuotas iguales á uno, dos y tres años de plazo con garantía hipotecaria y 6 o/o de interés anual, pagadero por semestres anticipados.

El **viernes 10 de junio**, á las 3 p. m., en nuestro hall, 351 San Martín 361.—Bravo Barros y Ca. 51946 130

Petit hotel, Suipacha 819—

En pleno centro de lujo. Edificio compuesto de rez de chaussée y tres pisos altos, moderno y elegante, recién construído y con todos los detalles que puedan desearse en la más perfecta habitación moderna. Es obra de los arquitectos señores Dubois y Pater. Queda á tres cuadras de la plaza San Martín y á cuatro del teatro Colón. Está desocupado y listo para ser habitado. En la venta se comprenden todas las instalaciones de iluminación y baño. Base, 110.000 $.

El **jueves 2 de junio**, á las 2 de la tarde, en nuestro hall, 351 San Martín 361.—Bravo Barros y Ca. 51947 130

Centro de Avellaneda—

Avenida General Mitre 124 y 130, al lado de la sucursal del Banco de la Provincia, á cuadra y media del Puente de Barracas, en el centro comercial de mayor significación de la ciudad. Dos casas en dos lotes. Tranvías eléctricos y adoquinado al frente, á pocos metros de la sucursal del Banco Británico, reuniendo en una situación excepcional. Base, $ 18.000 y pesos 25.000, 20 por ciento al contado y el resto en cuotas iguales á 6, 12, 18 y 24 meses de plazo, con pagaré hipotecario y 7 por ciento de interés anual, pagaderos por semestres anticipados.

El **viernes 10 de junio**, á las 3 de la tarde, en nuestro hall, 351 San Martín 361.—Bravo Barros y Ca. 51948 130

Carlos Pellegrini 881 á 883—

Entre Córdoba y Paraguay, en el centro de mayor animación de la ciudad. Edificio antiguo y en terreno que permite el desarrollo de una notable construcción. Base, 60.000 $. Mitad al contado y mitad á un año de plazo, con garantía hipotecaria y 7 por ciento de interés.

El **sabado 4 de junio**, á las 3 de la tarde, en nuestro hall, 351 San Martín 361.—Bravo Barros y Ca. 51949 130

Judicial—Venezuela y Deán Funes—

La esquina frentes al norte y al este. Tres casas en un solo lote. Edificios sólidos en terreno de dimensiones excepcionales. A una cuadra del Bulevar Belgrano y de la calle Rioja. Adoquinado y tranvía eléctrico por Deán Funes. En el centro de un barrio importante, con todas las comodidades á la mano. Orden del juez doctor Ponce y Gómez, secretario Rocha, en los autos Mauricio Cruz, solicitando venta para vencer. Reducen 5000 $ al año. Base, 29.723.33 $. Da, pues, un interés de casi 14 por ciento. La propiedad reconoce una hipoteca por 9000 $, en cédulas nacionales serie K. A estilo de plaza.

El **domingo 5 de junio**, á las 2 de la tarde, en la misma propiedad.—Bravo Barros y Ca. 51950 130

Santa Fe 1219—

Entre Libertad y Talcahuano, en la mejor situación de la arteria que será la más notable avenida del norte de la ciudad. Edificio de una planta, que constituye una buena casa-habitación Base, $ 38.000.

El **sabado 4 de junio**, á las 3 p. m., en nuestro hall, 351 San Martín 361.—Bravo Barros y Ca. 51939 130

Esmeralda, Arenales, Suipacha y Sargento Cabral—

El sitio de más alta significación del centro de lujo de Buenos Aires. 18 lotes en la manzana calles Esmeralda, Arenales, Suipacha y Sargento Cabral. 18 lotes de dimensiones que permiten edificar desde el lujoso y elegante petit-hotel hasta el gran palacio. Frente á la plaza San Martín, rodeados por las más grandes y suntuosas mansiones de la aristocracia. Venta por división de condominio, como judicial, sin base alguna, tercera parte al contado, tercera parte á un año y tercera parte á dos años de plazo, con garantía hipotecaria y 7 por ciento de interés anual.

El **miércoles 15 de junio**, á las 3 p. m., en nuestro hall, 351 San Martín 361.—Bravo Barros y Ca. 51940 130

En Santiago del Estero—

Judicial. 11.311 hectáreas, 96 áreas y 92 centiáreas en el departamento Figueroa. Tres fracciones que comprenden los campos Puesto Viejo, Quisca Pozo y De Valle, al norte de las estaciones Sumcho Corral y Matará, al este del Río Salado y al oeste de la línea á los Campos del Cielo. Venta por orden del juez Dr. Doncel, secretario Dr. Armando, en el juicio seguido por la sociedad La Positiva con D. Luciano Loto. Base, 53.884.10 $.

El **viernes 10 de junio**, á las 3 de la tarde, en nuestro hall, 351 San Martín 361.—Bravo Barros y Ca. 51941 130

Cerrito y Paseo de Julio—

Cuatro amplios lotes, que se prestan para cualquier género de edificación, en el barrio de lujo, sobre el Cerrito, á pocos pasos de la Avenida Alvear, entre grandes y hermosos edificios modernos. Venta sin base, tercera parte al contado, tercera á un año y tercera parte á dos años de plazo con garantía hipotecaria y 7 por ciento de interés anual, pagaderos por semestres anticipados.

El **jueves 2 de junio**, á las 3 de la tarde, en nuestro hall, 351 San Martín 361.—Bravo Barros y Ca. 51942 130

El "Molino Modelo"—

Cuyo 3301-15 esquina Laprida. La propiedad, edificios y todas las instalaciones del establecimiento, listo para seguir funcionando. En una situación excelente, sobre el Once de Septiembre, frente á la estación del F. C. C. B. A., en medio de importante edificación moderna, rodeado de todas las ventajas de ese gran barrio. Base 90.000 $. Mitad al contado y mitad á un año y medio de plazo, con pagarés hipotecarios de vencimientos trimestrales y 6 por ciento de interés anual.

El **miércoles 1 de junio**, á las 3 de la tarde, en nuestro hall, 351 San Martín 361.—Bravo Barros y Ca. 51943 130

Mañana, en nuestro hall—Campo en Guardia del Monte—

Una notable fracción de campo. 196 hectáreas á diez cuadras al SO. de la estación Abbott, todo alambrado y dividido en seis potreros con casa-habitación, galpones, quinta, alfalfar y mejoras. Campo de pastos tiernos, refinados, especialmente para agricultura y ganadería, con agua buena de 3 á 5 metros y con juguetes. Base, 220 $ la hectárea.

MAÑANA á las 3 de la tarde, en nuestro hall, 351 San Martín 361.—Bravo Barros y Ca. 51944 130

C. & P. M.
CORVERA & PERALTA MARTINEZ

Dos casas bien situadas — En General Urquiza. Calle Cullen 556 y 558, entre Bucarelli y Andonaegui. A 1 cuadra de la iglesia y á 2 de la estación del ferrocarril y rodeadas de tranvías eléctricos y de numeroso vecindario. Base de cada una 7000 $. Cada una tiene 9000 cédulas nacionales.

El **domingo 5 de junio**, á las 4 p. m., en las mismas propiedades.

Cada casa mide 11.55 varas por 46.18 varas. Son iguales y consta cada una de zaguán, 4 habitaciones, cocina, pieza de madera, fondo.—Corvera y Peralta Martínez. 130

Sobre la avenida Santa Fe — Buena casa. Viá 524. En barrio preferido para habitación de familias. Es amplia y sólida y está en perfecto estado. Base 33.000 $. Mitad al contado y mitad á un año con 7 por ciento de interés.

El **domingo 5 de junio**, á las 2 p. m., en la misma propiedad.

Mide 10.40 varas por 56.50 varas. Buen frente al óleo con balcones, zaguán, cancel, vestíbulo, once habitaciones, baño, cocina, despensa, tres patios, etc.—Corvera y Peralta Martínez. 130

Casa Belén 22 — En Floresta, al lado de Rivadavia y de los tranvías al centro. Moderna y buena para habitación ó para renta. Base 7500 $. Con 4000 cédulas L. Ad corpus.

El **domingo 5 de junio**, á las 4 p. m., en la propiedad.

Buen frente con balcones, zaguán y vestíbulo con mosaicos, cuatro habitaciones, baño, cocina y patio con mosaicos. Molino á viento, gas, etc. —Corvera y Peralta Martínez. 130

Rioja entre Venezuela y Méjico—A cinco cuadras de la plaza del Once. 3040 varas cuadradas, en cuatro soberbios lotes, que por sus medidas son únicos para construcciones rentísticas ó industriales, para todo lo que exija 11, 23, 34 y hasta 45 varas de frente por 70 varas de fondo. Base, 3 35 la vara cuadrada.

El **jueves 2 de junio**, á las 3 de la tarde, en nuestra casa, 318 San Martín 326.

Ocupa el centro de la cuadra, con frente al oeste, dominando la calle Agrelo, que nace ahí en la acera opuesta. Se venderá un lote con opción á dos, tres ó á los cuatro.—Corvera y Peralta Martínez. 130

En la estación Agustina. Dentro del ejido del pueblo de Junín. Tierras superiores para maíz ó para cualquier otro destino que exija las más ricas. Son 600 hectáreas, sin el más mínimo desperdicio, cercadas, divididas en cinco potreros con casa de material de cuatro piezas, cocina, etc., casa para peones, galpón de material, molino y monte de frutales y forestales.

Está disponible por completo. Base, 190 $ la hectárea. Abonándose la mitad al contado podrán facilitarse plazos en cómodas condiciones.

El **lunes 6 de junio**, á las 3 de la tarde, en nuestra casa, 318 San Martín 326.

Lo cruza de sur á norte el ramal del ferrocarril citado: está al lado mismo del embarcadero de haciendas. Es conocido por estancia San Carlos. Títulos perfectos.—Corvera y Peralta Martínez. 130

L. C. CARMAN
CHALLINOR & THOMPSON

El martes 31 del corriente á las 2 de la tarde, efectuaremos en Saladillo, nuestro 180. remate-feria para el cual tenemos consignado:

1800 vacunos, incluso 500 novillos de 2 1/2 á 3 años, buena clase; 1200 capones y ovejas.

Recomendamos los lotes de novillos, por su calidad y todo casi de una sola marca.

Pedidos é informes, en Saladillo (F. C. S.), ó en Buenos Aires, Florida 271. 51936 130

Carlos Olmi

Judicial — En plena City—

Tucumán 571 y 573, entre Florida y San Martín, es decir, en el centro mismo de la actividad comercial de la City, frente al Jockey Club y á 20 pasos de la aristocrática Florida. Casa de altos y bajos. 8 metros 25 centím. de frente y contrafrente de 8 metros 43 centím., por 14 metros 44 centím. en el costado este y 14 metros 60 centím. en el costado oeste, ó sea 124 metros cuadrados 548 decímetros cuadrados (166.06 varas cuadradas). La casa baja tiene: 5 habitaciones, baño, cocina y w. c. La alta: 5 habitaciones, cocina y w. c. Con entrada independiente para cada casa.

Para negocio, escritorios ó para habitación. Construcción en buen estado.

Base, $ 51.000. Mandato del señor juez de lo Civil, doctor Andrés Baires. Secretaría del doctor Felipe M. Amoedo, en la testamentaría del doctor Bernardo de Irigoyen. Puede verse todos los días, de 2 á 5 p. m.

El **miércoles 6 de julio**, á las 2 p. m., en nuestro hall, Reconquista 353. Seña 8 o/o. Comisión 2 o/o.

Con el propósito de evitar retardos en la escrituración, se establece como condición del remate que toda objeción sobre el título dará derecho á los vendedores á atenderla ó á desistir de la venta, devolviendo la seña al comprador.

Datos: Carlos Olmi, Reconquista 358, U. T. 3290, Avenida. 530

Judicial — En plena City—

Tucumán

BRAVO BARROS & Ca.

Judicial. Venezuela y Deán Funes—

La esquina frentes al norte y al este. Tres casas en un solo lote. Edificios sólidos en terreno de dimensiones excepcionales. A una cuadra del bulevar Belgrano y de la calle Rioja. Adoquinado y tranvía eléctrico por Deán Funes. En el centro de un barrio importante, con todas las comodidades á la mano. Orden del juez Dr. Ponce y Gómez, secretario Rocha, en los autos Mauricio Cruz, solicitando venta para vender. Producen $ 3660 al año. Base, pesos 26.723.33. Da, pues, un interés de casi 14 o/o. La propiedad reconoce una hipoteca por 9000 pesos, en cédulas nacionales serie K. A estilo de plaza.

El **domingo 5 de junio**, á las 2 p. m., en la misma propiedad.

17m22 (19v88) á Venezuela núms. 2902 á 2910; 17m10 (19v74) á Deán Funes núms. 505 á 509; 18m40 (21v24) en el costado sur y 18m32 (21v15) en el del oeste.

Detalles—Esquina: Salón para negocio y zaguán, cocina y un cuarto alto, patio baldosa. Renta $ 85. Venezuela 2908: zaguán, 5 piezas, cuarto de baño, cocina, 2 patios baldosa, cielos rasos de yeso, pisos de madera. Renta 110 $. Venezuela 2910: Igual distribución y renta que la anterior. Cloacas y gas. Seña, $ o|o. Comisión, 2 por ciento. Informes, 351 San Martín 361.—Bravo Barros y Ca. 50966 m18

Carlos Pellegrini 831 á 883—

Entre Córdoba y Paraguay, en el centro de mayor animación de la ciudad. Edificio antiguo y en terreno que permite el desarrollo de una notable construcción. Base, 60.000 $. Mitad al contado y mitad á un año de plazo, con garantía hipotecaria y 7 por ciento de interés.

El **sábado 4 de junio**, á las 3 de la tarde, en nuestro hall, 351 San Martín 361.

8v63 por 40v70, teniendo en el costado norte á las 39v08 un martillo en contra de 2v05 por 1v61, teniendo 7v95 en el contrafrente. Ad corpus.

Negocio al frente, seis piezas interiores y dependencias. Títulos perfectos. Informes, 351 San Martín 361.—Bravo Barros y Ca. 51200 m20

Tucumán 2120—

Entre Ayacucho y Junín, á tres cuadras de la Avenida Callao, en el barrio del Salvador. Una excelente casa-habitación bien hecha y bien tenida. Base, 30.000 $.

El **domingo 5 de junio**, á las 3 de la tarde, en la misma propiedad.

9 varas por 32. Ad corpus. Sala, comedor, tres dormitorios, baño, cocina, pieza de servicio y patios. Cielos rasos de yeso, pisos pino de tea, patios de mosaico y baldosa, celosías de cedro, puertas de abrir, empapelados. Visitese.

Títulos perfectos. Informes 351 San Martín 361.—Bravo Barros y Ca. 51840 m29

Méjico 3081—

Entre Rioja y Urquiza, en el mejor barrio del sur. Edificio sólido de amplio terreno. Entre las Avenidas Belgrano 6 Independencia. Base, 15.000 pesos.

El **domingo 6 de junio**, á las 3.30 de la tarde, en la misma propiedad.

10:20 varas por 37.63 en un costado y 31 varas en el otro. Ad corpus.

Sala, comedor, seis piezas, cocina, baño, dos patios, frente piedra artificial, zaguán mosaico, cancel, cristales, cielos rasos de yeso, pisos pino de tea. Renta 100 $ al mes.

Títulos perfectos. Informes, 351 San Martín 361.—Bravo Barros y Ca. 51847 m29

El **miércoles 1o. de junio**, á las 3 de la tarde, en nuestro hall, 351 San Martín 361.

17v43 por 38v47 y 17v55 en el contrafrente. Desocupado. Llaves en el 324. Títulos perfectos. Informes, 351 San Martín 361.—Bravo Barros y Ca. 51106 m19

Los terrenos de Madero—

El mejor negocio de especulación del Riachuelo, con frente al bulevar de Circunvalación, lindando con Villa Riachuelo y próximo á la estación Fiorito, del F. C. G. B. A. Son 148 fracciones de 1454 á 18.650 varas cuadradas á 12 cuadras de la estación Circunvalación del F. C. G. B. A. en el sitio donde se forman y se desarrollan importantes villas que harán de aquél un centro de población y de progreso. Venta con opción. Base, $ 0.15 la v. c. 20 o|o al contado y el resto en 4 semestres con pagarés hipotecarios y 5 o|o de interés anual. Por semestres anticipados.

El **martes 7 de junio**, á las 3 de la tarde, en nuestro hall, 351 San Martín 361.

Dan frente al bulevar de Circunvalación, al Riachuelo y á los terrenos de Fiorito Hnos., que han sido ya subdivididos. La avenida Coronel Roca, que termina frente á los terrenos los pone en comunicación directa con los barrios del sudoeste de la ciudad, el Puente Alsina y el Parque de los Patricios.

Las fracciones han sido medidas y amojonadas por el agrimensor Angel Silva y así se entregarán á los compradores. Dan frente á calles. Todo listo y en orden. Escrituras por ante la oficina de los señores Juan B. Forte y Augusto P. Lagos. Para visitarlos por la estación Circunvalación, donde desde el 1o. de junio habrá coches gratis para conducir á los interesados á la llegada de los trenes que salen de la estación Buenos Aires á las 9 a. m. Para el efecto solicítense tarjetas en nuestra casa, 351 San Martín 361.—Bravo Barros y Ca. 50965 m18

Esmeralda, Arenales, Suipacha y Sargento Cabral.—

El sitio de más alta significación del centro de lujo de Buenos Aires. 18 lotes en la manzana calle Esmeralda, Arenales, Suipacha y Sargento Cabral, 18 lotes de dimensiones que permiten edificar desde el lujoso y elegante petit-hotel hasta el gran palacio. Frente á la plaza San Martín, rodeados por las más grandes y suntuosas mansiones de la aristocracia. Venta por división de condominio, como judicial, sin base alguna, tercera parte al contado, tercera parte á un año y tercera parte á dos años de plazo, con garantía hipotecaria y 7 por ciento de interés anual.

El **miércoles 15 de junio**, á las 3 p. m., en nuestro hall, 351 San Martín 361.

La división comprende 18 lotes de 165 á 357 varas cuadradas de los cuales 4 dan frente á la plaza, 5 á arenales, 2 á Suipacha y 7 á Sargento Cabral, entrando en uno de ellos el lujoso chalet, ubicado en el centro. Después mayores detalles. Entretanto pídanse informes, en nuestra casa, 351 San Martín 361.—Bravo Barros y Ca. 51481 m29

Terreno en el Caballito—

Yerbal entre Cayena y Paramaribo, á cuadra y media de la avenida Rivadavia y rodeado de edificación. Un lote de 555.58 v. c. Sin base.

El **domingo 5 de junio**, á las 3 p. m., en el mismo terreno.

11v13 por 50 varas. Da frente al NO. Títulos perfectos. Informes y planos, 351 San Martín 361.—Bravo Barros y Ca. 51844 m29

Los campos de Orán en Salta—

20.940 hectáreas en cuatro lotes iguales, en la zona más fértil de la provincia á 10 leguas al SE. de Embarcación y á 4 al sur del río Bermejo, cuyas obras de canalización se están ya efectuando, así como la construcción del ferrocarril á Formosa, que dará enorme importancia á la región. Tierras aptas para todos los cultivos, con pastos abundantes y con montes de quebracho y otras maderas de valor. Tienen mensura aprobada por el departamento topográfico y figura en el registro gráfico á nombre de Luis Merino. Base, $ 4 la hectárea, 25 o|o al contado y el resto á 6, 12 y 18 meses de plazo, con garantía hipotecaria y 7 o|o de interés anual, pagadero por semestres anticipados.

El **viernes 3 de junio**, á las 3 p. m., en nuestro hall, 351 San Martín 361.

Son 4 lotes de 5285 hectáreas cada uno. Linda, según el plano de Chapeaurouge: al norte, con el fisco; al E., M. Alvarado; al S., las Lomas de Olmedo, y al O., Zavala y Cánepa. Según los planos del ingeniero Castro Boado, estos campos se encuentran dentro de la zona del petróleo. En la parte SE. hay piedra de construcción y cal. La cruza el camino de La Peña. Se visitan por la estación Pichanal, en donde habrá carruajes hasta La Peña, allí los interesados serán atendidos por el señor Pedro Romero. Títulos perfectos. Escrituras por la oficina del señor Darío Veccar. Informes y planos, 351 San Martín 361.—Bravo Barros y Ca. 50967 m18

Chacra en Francisco Madero—

En el partido de Pehuajó; á doscientos metros de la estación Francisco Madero, del F. C. O., con frente á la vía y á las manzanas del pueblo, á 3 cuadras de la plaza. 50 hectáreas de tierra excelente, con alambrados, poblaciones y mejoras de toda índole. Venta en un lote. Base, 250 pesos la hectárea. Mitad al contado y mitad á un año de plazo, con garantía hipotecaria y 7 o|o de interés adelantado.

El **martes 31 de mayo**, á las 3 de la tarde, en nuestro hall, 351 San Martín 361.

Linda con las manzanas del pueblo, la calle de la vía, Dente y Orlandini.

Está toda alambrada con 6 hilos y uno de púa completamente nuevos, postes quebracho colorado, teniendo divisiones interiores, portadas y puertas de los mismos. Hay buena casa de material, de 7 piezas, baño, bomba con tanque y cañerías. Jardín y monte, gallinero, jaguel, represa y bebidas, gran galpón de material, con sótano que produce $ 60 al mes y un desvío en comisión consedido por el F. C. O. Títulos perfectos. Informes, 351 San Martín 361.—Bravo Barros y Ca. 50087 m11

En Santiago del Estero—

Judicial. 11.311 hectáreas, 96 áreas y 92 centiáreas en el departamento sigueros. Tres fracciones que componen Puesto Viejo, Quisca Pozo y Del Valle, al norte de las estaciones Suncho Corral y Mitara, al este del Río Salado y al oeste de la línea á los Campos del Cielo. Venta por orden del juez doctor Doncel, secretario doctor Almandos, en el juicio seguido por la sociedad La Positiva, con don Luciano Lobo. Base, 53.884.10 $.

El **viernes 10 de junio**, á las 3 de la tarde, en nuestro hall, 351 San Martín 361.

Venta en un lote y comprende las fracciones siguientes:

PUESTO VIEJO—6293 hectáreas y 24 áreas, edificadas en terrenos de 10.84 varas de frente por 39.30 á 39.84 de fondo. Linderos: al norte con la estancia Sa[illegible] el Pozo, de Manuel Vieyra; Quunilig, de [illegible] Jumial gro, Joaquín Formoso, Sanjitayoj y [illegible]ano Lo Grande, de Manuel Vieyra; al este Luciano Loto, Buen Lugar, de Domingo Galván y Francisco Ocaranza; al sur Quisca Pozo, de Loto y al oeste la línea del F. C. del Sur. Son campos de Valle, donde la ganadería ha dado siempre resultados sorprendentes, allí las haciendas tienen mercado fácil con Chile y Bahía Blanca. Venta en un sólo lote. Base, $ 4 la hectárea.

El **miércoles 8 de junio**, á las 3 p. m., en nuestro hall, 351 San Martín 361.

En el plano de Tham y Castellanos figura á nombre de los señores Cárdera y Sievers. La parte norte corresponde á la Pampa, la parte sur (Río Colorado de por medio) al Río Negro. Las 7500 hectáreas comprenden las siguientes fracciones: 2000 hectáreas que son parte sur del lote núm. 1; 1000 hectáreas del ángulo SO. del lote núm. 2; 1500 hectáreas del ángulo NO. del lote núm. 9 y 3000 hectáreas de la parte norte del lote núm. 10. Corresponden 5173 hectáreas, 66 áreas y 15 centiáreas al territorio del Río Negro y 2326[illegible] hectáreas, 33 áreas, 85 centiáreas á la Pampa.

Los pastos que predominan son: cebadilla, trébol de olor, malvilla, lengua de vaca, alfilerillo y otros gramíneas especiales para engorde. Tiene gran cantidad de árboles, de sáuces colorados, los que constituyen una gran riqueza dada la escasez de maderas en esa zona. Está cruzado por varios caminos además de las ventajas naturales que ofrecen estos campos por la facilidad de riego y las aguas se hallan en la zona abrigada para la cría de haciendas que encuentran mercado seguro en Chile y una comunicación fácil con el puerto de Bahía Blanca. Han sido mensuradas judicialmente. Títulos perfectos. Informes y planos, 351 San Martín 361.—Bravo Barros y Ca. 51802 m28

Santa Hertha, en Entre Ríos—

A tres años de plazo. En el departamento Gualeguaychú. 1200 hectáreas de campo superior para cría é invernada, con abundantes y excelentes pastos y aguadas naturales permanentes de la mejor calidad. Con frente al arroyo Martínez, que es perfectamente navegable, á una legua del río Uruguay, á diez del puerto del Ibicuy, y en comunicación directa dos veces por semana con las ciudades de Gualeguaychú y San Fernando, por los vapores de la carrera que tocan en el mismo campo. Allí, los productos pueden transportarse con toda facilidad al mercado de la capital federal, á Gualeguaychú y á los puertos orientales de Palmira, Soriano, Mercedes y Fray Bentos. Venta en un lote con alambrados, poblaciones y mejoras. Base, $ 35 la hectárea. 25 o|o al contado y el resto en tres cuotas iguales á uno, dos y tres años de plazo con garantía hipotecaria y 6 o|o de interés anual pagadero por semestres anticipados.

El **viernes 10 de junio**, á las 3 p. m., en nuestro hall, 351 San Martín 361.

Linderos: al norte, Ostendorf y Weida; al sur, el arroyo Martínez, de por medio con el Flantaje de La Paz, de Hardy y Muhlenkamp; al este, Ortega y Belgrano, L. Urbina, G. Tejada y el fisco, y al oeste, Ricardo Ledesma. Hay alambrados en parte, puestos, casa para el mayordomo, corrales y una zanja de 1100 metros del ongitud. Los cultivos de maíz y alfalfa dan ventajosos resultados. El campo está cruzado por los arroyos Mosquito Grande (navegable) y Mosquito Chico, que son aguadas excelentes. Dista 8 horas de vapor de Gualeguaychú y 10 de San Fernando. Se visitan por Gualeguaychú, tomando el vapor que sale todos los miércoles á las 7 a. m. ó bien por vía terrestre desde aquella ciudad hasta el mismo campo. Títulos perfectos. Escrituras por la oficina de los señores Escobedo y González. Informes y planos, 351 San Martín 361.—Bravo Barros y Ca. 51799 m28

Los interesados pueden solicitar informes detallados á nuestra casa central, 351 San Martín 361, ó en nuestras sucursales en Belgrano, Avenida Cabildo 1978; en Lomas de Zamora, 66 Avenida Meeks; ó en La Plata, calle 47 núm. 667.—BRAVO BARROS y Cía.

Para quintas, fábricas para especular

LOS TERRENOS DEL BULEVAR CIRCUNVALACION

La gran fracción conocida por de Madero, con frente al bulevar Circunvalación y al Riachuelo, en el sitio donde se desarrollan las grandes Villas del Sudoeste de la Metrópoli. 148 lotes de 1.500 á 18.600 varas cuadradas á 12 cuadras de la estación Circunvalación de los F. C. G. B. A. é inmediatos á la de Villa Fiorito del F. C. Midland, en comunicación contínua con los barrios industriales del sur y el centro de la ciudad. Venta decidida, con opción amplia.

Base, $ 0.15 la v. c., 20 o|o al contado y el resto en 4 semestres

EL MARTES 7 DE JUNIO, A LAS 3 P. M.

EN NUESTRO HALL

BRAVO BARROS & Ca.

51851 130

Santa Fe 1219—

Entre Libertad y Talcahuano, en la mejor situación de la arteria que será la más notable avenida del Norte de la ciudad. Edificio de una planta, que constituye una buena casa habitación. Base 38.000 $.

El **sábado 4 de junio**, á las 3 p. m., en nuestro hall, 351 San Martín 361.

10v50 por 34v70. Ad corpus. Sala, comedor, 3 habitaciones, cocina con revestimientos, baño, pieza de servicio. Buena construcción, zaguán mosaico, cancel, hall, frente piedra artificial, celosías metálicas y de cedro, cristales. Visítese. Títulos perfectos. Informes, 351 San Martín 361.—Bravo Barros y Ca. 51301 m28

Río de Janeiro y Bogotá—

A 3 cuadras de la Avenida Rivadavia, en el centro de Almagro, con tranvía al frente y edificación compacta en su contorno. Un notable chalet, edificio de altos, bien hecho y amplio y cómodo. Base, $ 21.000. Mitad al contado y mitad á 1 año de plazo, con garantía hipotecaria y 7 o|o de interés. Desocupado.

El **domingo 5 de junio**, á las 2 p. m., en la misma propiedad.

13v85 á Río de Janeiro 302, por 31v75 á Bogotá, frente de estilo severo, verja al frente. Planta baja: vestíbulo, 3 habitaciones, cocina, cuarto de planchar y patio mosaico. Altos: escalera cedro, vestíbulo, 5 habitaciones y baño, cielos rasos yeso, pisos pino tea, cristales. Visítese. Títulos perfectos. Informes, 351 San Martín 361.—Bravo Barros y Ca. 51797 m28

Nueva Granada (Boulogne sur mer) núm. 961—

Al lado de la Avenida Córdoba y á cuadra y media de Pueyrredón, en el gran barrio del norte, entre edificios modernos. Una buena casa-habitación en terreno de excelentes dimensiones. Desocupada. Puede dar 2800 $ de renta anual. Base, 26.000 $.

El **domingo 5 de junio**, á las 4 de la tarde, en la misma propiedad.

10 varas por 40.04. Ad corpus. Seis habitaciones.

Mañana detalles completos. Títulos perfectos. Informes, 351 San Martín 361.—Bravo Barros y Ca. 51846 m29

TERRENOS

Cerrito y Paseo de Julio—

Cuatro amplios lotes, que se prestan para cualquier género de edificación, en el barrio de lujo, sobre el Retiro, á pocos metros de la Avenida Alvear, entre grandes y hermosos edificios modernos. Venta sin base, tercera parte al contado, tercera parte á un año y tercera parte á dos años de plazo con garantía hipotecaria y 7 o|o de interés anual, pagaderos por semestres anticipados.

El **jueves 2 de junio**, á las 3 p. m., en nuestro hall, 351 San Martín 361.

Sobre Paseo de Julio: 9v39 por 63 varas; 635.80 v. c.

Sobre Cerrito: 3 lotes de 10 varas por 42 á 52 varas. Superficies de 428.73 á 524.59 varas cuadradas.

El adquinado de la calle Cerrito lo pagarán los compradores. Títulos perfectos. Escrituras por la oficina de don Carlos de la Torre. Informes y planos, 351 San Martín 361.—Bravo Barros y Ca. 50964 m18

Gran terreno. Cochabamba 319—

Una notable fracción de tierra con construcciones de importancia, especial para una gran casa de renta ó depósitos. A una cuadra del Paseo Colón, sobre la estación Casa Amarilla del puerto. Son 1197.54 varas cuadradas en un lote. Base, 44 $ la vara cuadrada. Tercera parte al contado y el resto á uno y dos años con garantía hipotecaria y 6 por ciento de interés por trimestres anticipados.

Terrenos en Miramar—

47 lotes en uno de los balnearios de más seguro y brillante porvenir. En breve estará en comunicación directa por el ferrocarril con Mar del Plata y demás centros de la provincia. Próximamente se construirá allí un gran hotel, á iniciativa del Sr. A. Rosende Mures. Terrenos muy bien situados y en sitios interesantes. Sin base alguna, para liquidar.

El **viernes 3 de junio**, á las 3 de la tarde, en nuestro hall, 351 San Martín 361.

DETALLES

En la quinta núm. 1, frente á la plaza del Sur y á 5 cuadras del Océano. 10.000 varas cuadradas en un lote. Con frente á 3 calles.

SECCION 2a. MANZANA K: A una cuadra de la plaza Pueyrredón. Media manzana en 10 lotes de 10 varas por 50 cada uno. Frente á 3 calles.

SECCION 4a. MANZANA VV: Frente á la avenida Pueyrredón y á 2 calles más y á una cuadra de la plaza del mismo nombre. 6 lotes de 10 varas por 50 cada uno.

SECCION 5a. MANZANA DD: A 3 cuadras de la plaza del sur y á 5 del Océano. 12 lotes con frente á 3 calles. Miden 10 varas por 50 cada uno.

SECCION 5a. MANZANA EE: Igual ubicación que la anterior. 18 lotes de 10 varas por 50. Frente á 3 calles.

Títulos perfectos. Escrituras por ante la oficina del Sr. Arturo D. Lefevre. Informes, 351 San Martín 361.—Bravo Barros y Ca. 51798 m28

Para un petit hotel—

Posadas entre Libertad y Montevideo, sobre la plaza Alvear y el Parque Japonés, un notable lote de terreno, rodeado de suntuosas mansiones, sin base. Pudiendo continuar el comprador con una hipoteca por $ 3.054.97 al 6 o|o que vence en agosto 9 del corriente año.

El **sábado 4 de junio**, á las 3 p. m., en nuestro hall, 351 San Martín 361.

10v99 en el costado SO., 23v70 en el NO., 29v73 en el SE y 11v25 en el contrafrente. Da frente al sur. Entre edificios. Adoquinado pagado. Títulos perfectos. Informes y planos, 351 San Martín 361.—Bravo Barros y Ca. 51796 m28

Terrenos en Flores—

Tres amplios lotes en la calle Cuenca entre Tramway y Páez, á cuadra y media de Gaona y á 3 1/2 de la avenida Avellaneda y del tranvía eléctrico. Lotes amplios, especiales para chalets ó casa-quinta. Base, $ 4.50 la v. c.

El **domingo 5 de junio**, á las 2 p. m., en los mismos terrenos.

Son lotes de 14 y 15 varas por 53v11. Dan frente al NE. Títulos perfectos. Informes y planos, 351 San Martín 361.—Bravo Barros y Ca. 51845 m29

CAMPOS

Campo en Guardia del Monte—

Una notable fracción de campo, 196 hectáreas á diez cuadras al SO. de la estación Abbott, todo alambrado y dividido en seis potreros con casa-habitación, galpones, quinta, alfalfar y mejoras. Campo de pastos tiernos, redrados, apto para agricultura y ganadería, con agua buena de 3 á 5 metros y con jagüeles. Base, 220 $ la hectárea.

El **martes 31 de mayo**, á las 3 de la tarde, en nuestro hall, 351 San Martín 361.

Linderos: al norte Segovia Craig y J. Paillé, al este Carmen y León Paillé, á sur Jerónimo Paillé y al oeste Catalina, Josefa y Juana Paillé. Alambrados exteriores de seis hilos y uno de púa, casa de tres piezas, galpones de hierro y paja, quinta cercada de alambre tejido. Se visita por Abbott, donde hay coches. Se entregará el 31 de diciembre de este año. Títulos perfectos. Informes y planos, 351 San Martín 361.—Bravo Barros y Ca. 50997 m17

Campo en Mercedes—

185 hectáreas, 61 áreas y 40 centiáreas, á 18 cuadras al SO. de la estación Franklin, ferrocarril al Pacífico, con alambrados, población y mejoras. Base, 220 $ la hectárea.

El **jueves 3 de junio**, á las 3 de la tarde, en nuestro hall, 351 San Martín 361.

Linderos: al NE. herederos de Price, al E. el arroyo de Mazano, al SO. Santiago y Juan Maguirre y al NO. Elena Whelan. Campo para ganadería y agricultura, alambrado y dividido en dos potreros, tiene una población de material de dos piezas. Se conocido por de Achával. Se visita por Franklin, dirigiéndose allí al señor Mac Loughlin. Títulos perfectos. Informes y planos, 351 San Martín 361.—Bravo Barros y Ca. 51104 m19

Campo en Mendoza—

31.014 hectáreas, 22 áreas, 12 centiáreas en un solo lote, en las tierras fiscales, sección segunda, lote 1 de la división oficial. Campos de gran porvenir, á 10 leguas al oeste del límite de la Pampa Central, próximo al ferrocarril proyectado entre San Rafael y Neuquen, y Bahía Blanca, que facilitará enormemente los transportes en esa vasta y valiosa zona. Base definitiva 2.50 $ la hectárea. Tercera parte al contado y el resto en 4 cuotas iguales, á 6, 12, 18 y 24 meses de plazo, con pagarés hipotecarios y 6 o|o interés.

El **viernes 10 de junio**, á las 3 de la tarde, en nuestro hall, 351 San Martín 361.

Las 31.014 hectáreas, 22 áreas, 12 centiáreas lindan al norte con el lote 1, de la sección la, al este con la fracción S, al sur las 3a. y 4a. y al oeste 6a., todas de la sección 3a. Títulos perfectos. Informes y planos, 351 San Martín 361.—Bravo Barros y Ca. 51800 m28

Campo en Córdoba. A plazos—

2190 hectáreas en el departamento Río IV, á 10 leguas al Oeste de la estación del mismo nombre, en el paraje denominado Los Somenicos en la pedanía San Bartolomé. Paraje de gran porvenir y donde existen establecimientos de importancia. Campo de primer orden, con pastos de primera clase y agua dulce muy cerca. En un lote. Base, $ 25 la hectárea. Mitad al contado y mitad á 6 meses de plazo, sin interés.

El **sábado 11 dejunio**, á las 2 p. m., en nuestro hall, 351 San Martín 361.

Linda al sur, Ramón Debia, al norte, doctor Julio C. Borda; al este, Pedro y Santiago Echenique y al oeste, con derechos de la provincia de San Luis. Tiene mensura judicial aprobada. Títulos perfectos. Informes y planos, 351 San Martín 361.—Bravo Barros y Ca. 51795 m28

En la Pampa y Río Negro—

Cruzadas por el Río Colorado, 7500 hectáreas, los campos más fértiles y de mayor porvenir de esa zona, por la calidad especial de sus tierras, aguas y pastos y por el hecho de estar cruzados en toda su extensión por el río. 7500 hectáreas en la sección 25 de la Pampa, á 18 leguas al N. del pueblo General Roca y de

Adolfo Bullrich y Ca.

En la región del trigo—

8878 hectáreas, 41 áreas y 65 centiáreas en el partido de Puan, sobre la estación Azopardo, á 20 cuadras de Tres Cuervos, ferrocarril Sur y á cuatro leguas del pueblo de Puan.

En 16 lote de 167 á 700 hectáreas cada uno con opción y base uniforme de 60 $ la hectárea de la que se deducirá una hipoteca en cédulas nacionales serie L, que representa aproximadamente la mitad de esa suma, y que el comprador tomará á la par y estilo de plaza. El excedente se abonará mitad al contado y mitad á un año de plazo, con 6 o|o de interés. Venta decidida con orden terminante.

El **viernes 10 de junio**, á las 2.30 de la tarde, en nuestra casa, Florida 269 y 273.

Pídan planos é informes en nuestra casa Florida 269 y 273, Buenos Aires ó sucursal de Bahía Blanca, Chiclana 221 y en el mismo campo. Oportunamente detalles.—Adolfo Bullrich y Ca. m20

Los campos de Nahuel Huapí—

5301 hectáreas en el territorio del Neuquen. En la sección XXXVIII, lote 7, parte del SE., contigua del lote 8 y parte de los lotes 4, 5 y 6 con frentes á los ríos Limay y Traful y atravesados por el arroyo Manzana.

Campos poblados desde hace muchos años, con hermosos valles de vegetación exuberante, teniendo algunas plantaciones de manzanos.

Lindan al norte y este con campos de Jorge Newbery y en este último rumbo río Traful en medio, al sur con el río Limay y al oeste con campos fiscales. Tiene mensura judicial aprobada.

Es uno de los buenos campos de la zona de influencia del lago Nahuel Huapí, en cuyas inmediaciones como es sabido se hallan los campos más ricos del territorio.

Base de venta, 8 $ la hectárea, en condiciones ventajosas de pago: 25 por ciento al contado y el saldo en cinco cuotas semestrales de 15 por ciento cada una y 7 por ciento de interés anual.

El **sábado 11 de junio**, á las 2.30 de la tarde, en nuestra casa, Florida 269 y 273 y San Martín 254, Buenos Aires.

Próximos á estos campos se hallan los de los señores Antonio Devoto, Manuel Blancas, Alberto Seaber, Agustín Torrent. La ubicación puede verse en el plano catastral de Chapeaurouge, página 65.

Al comprador exigiremos en el acto del remate el 8 por ciento á cuenta y el 2 por ciento de nuestra comisión. Planos en nuestra casa 6 sucursales. m22

Giménez Zapiola Panelo & Ca.

Propiedad Laprida 1729; dimensiones

10 por 52 varas. Ad corpus. Verja de hierro y de madera, jardín al frente y al costado. Edificio: hall, galerías, sala, comedor, cuatro dormitorios, dos piezas de servicio, baño, cocina despensa, carbonera, agua caliente, etc. Construida sin economía, con materiales de primer orden, puertas, persianas y zócalos de cedro; estufas de mármol, etc., etc. Base, 29.000 $. Reconoce una hipoteca de 22.000 $ en cédulas argentinas. Barrio de familias, donde la construcción moderna es la única que existe. A media cuadra de Juncal y dos de Pueyrredón.

El **domingo 5 de junio**, á las 3 de la tarde, en la misma. Seña, 8 %. Comisión, 2 %.—Giménez Zapiola, Panelo y Ca., Florida número 239. 51719 m27

CAMBLON Y MOCHÓ

Alsina 752

Judicial—En Chascomús. Una notable

estanzuela en la región más reputada de la provincia de Buenos Aires. 425 hectáreas, 52 áreas y 93 centiáreas en el partido de Chascomús, á 2 leguas al O. de la estación Lezama y á 3 horas de la capital federal, entre los establecimientos más importantes de la zona, inmediato á las cabañas La Belén y Las Barrancas, de Cobo. Pastos y aguas de calidad insuperables. Tiene buenas poblaciones, alambrados, monte y toda clase de mejoras. Venta por orden del señor juez de primera instancia Dr. Valentín Peradández Blanco, secretario P. Bernatet, en la testamentaría de doña Octavia de Ahumada de Bu[illegible]fill y otro. En un lote. Base, $ 144 la hectárea. Escrituras por ante el escribano Painceira, de La Plata.

El **viernes 3 de junio**, á las 3 p. m., en nuestro salón de ventas, Alsina 752. Informes y planos, Camblon y Mochó, Alsina 752. 51708 m27

BRIC A BRAC

El **domingo 5 de junio**, á la 1 de la tarde, el martillero César Baragá, rematará por cuenta de la casa de préstamos Bric á Brac, Rivadavia 2578-84. Alhajas, muebles, máquinas, ropas y mercaderías en general. En caso de no terminar el remate en el mismo día se continuará en los días siguientes. 50318 m29

CASAS

Laprida 1740, entre Juncal y French.

A una cuadra de Pueyrredón y tres de Santa Fe. Hermoso barrio de construcciones modernas y villosas. Una propiedad, amplia, moderna, muy bien construida, preparada para altos. Hace, 28.000 pesos, pudiendo pagarse el importe mitad al contado y mitad á un año, con 8 o|o. Renta, 280 pesos. Título perfecto. Ad corpus.

El **domingo 5 de junio**, á las 3.30 de la tarde.

Mide 10 varas por 60. El edificio moderno, en cal, preparado para altos, consta de sala, comedor, cinco dormitorios, baño revestido, dos piezas para servicio, cocina revestida, w. c. y fondo. Frente moderno al portland, techos de baldosas, cielos rasos de yeso decorados, vestíbulo con cristales, zaguán con mayólicas, cancel con vitraux, gran ventana-balcón con celosías metálicas, carpintería de cedro, pisos pino tea, patio de mosaico, luz eléctrica, cloacas, etc. Seña, 8 o|o. Comisión, 2 o|o. Informes, San Martín 48.—V. S. Lobato y Ca. 51392 m22

San Juan 738, entre Chacabuco y Piedras,

6 sea, una de las ubicaciones más interesantes de la parte central del sur y entre construcciones modernas y de importancia. Casa para renta 6 habitaciones si se hicieran en ella algunas reformas, á menos que se prefiera edificar en su terreno un bonito petit hotel, pues sus medidas la recomiendan especialmente para ese objeto. Base, 14.000 pesos. Título perfecto. Ad corpus.

El **domingo 5 de junio**, á las 2 de la tarde.

Mide 7.50 varas por 34.64. Tiene sala, comedor, tres habitaciones, pieza de servicio, baño, cocina y w. c. Puede visitarse. Seña, 8 por ciento. Comisión, 2 por ciento. Informes, San Martín 48.—V. S. Lobato y Ca. 51393 m22

Propiedad moderna, lujosa, sólida y

construida con materiales elegidos. Bulevar Medrano 1670, entre Soler y Guatemala. Calle que de un momento á otro debe pavimentarse, pues ya se están descargando los adoquines. La edificación no sólo es de un correcto estilo, sino también de una prolija y cómoda distribución. Base, 20.000 pesos, pudiendo pagarse el importe mitad al contado y mitad á un año, con 6 por ciento. Título perfecto. Ad corpus.

El **domingo 5 de junio**, á las 4.30 de la tarde.

Mide 10 varas por 40. Su edificio consta de frente imitación piedra, sala con gran ventana-balcón, puerta de calle de hierro forjada, vestíbulo con cristales, comedor con ventanas vitriferas, cinco amplios dormitorios, pieza de servicio, baño interior con antecámara y revestido de mosaicos blancos, cocina revestida y con económica, servicio de agua caliente para el baño, cielos rasos de yeso, pisos pino tea, patios mosaico, zaguanes revestidos y con económica, servicio de agua caliente para el baño, cielos rasos de yeso, pisos pino tea, patios mosaico, zaguanes revestidos de mármol amarillo, celosías, luz y campanillas eléctricas, servicio de agua caliente, cloacas, etc. Tienen frente imitación piedra con ventana-balcón, cielos rasos yeso decorados, pisos pino tea, patios de mosaico, zaguanes revestidos de mármol amarillo, celosías, luz y campanillas eléctricas, servicio de agua caliente, cloacas, etc. Tienen frente imitación piedra con ventana-balcón, cielos rasos yeso decorados, pisos pino tea, patios de mosaico, zaguanes revestidos de mármol amarillo, celosías, luz y campanillas eléctricas, servicio de agua caliente, cloacas, etc. Títulos perfectos. Escrituras por ante el escribano Painceira. Informes y planos, 351 San Martín 361.—Bravo Barros y Ca. 51799 m28

Los interesados pueden solicitar informes detallados á nuestra casa central, 351 San Martín 361, ó en nuestras sucursales en Belgrano, Avenida Cabildo 1978; en Lomas de Zamora, 66 Avenida Meeks; ó en La Plata, calle 47 núm. 667.—BRAVO BARROS y Cía.

V. S. Lobato & Ca.

CASAS

Laprida 1740, entre Juncal y French.

A una cuadra de Pueyrredón y tres de Santa Fe. Hermoso barrio de construcciones modernas y villosas. Una propiedad, amplia, moderna, muy bien construida, preparada para altos. Hace, 28.000 pesos, pudiendo pagarse el importe mitad al contado y mitad á un año, con 8 o|o. Renta, 280 pesos. Título perfecto. Ad corpus.

El **domingo 5 de junio**, á las 3.30 de la tarde.

Mide 10 varas por 60. El edificio moderno, en cal, preparado para altos, consta de sala, comedor, cinco dormitorios, baño revestido, dos piezas para servicio, cocina revestida, w. c. y fondo. Frente moderno al portland, techos de baldosas, cielos rasos de yeso decorados, vestíbulo con cristales, zaguán con mayólicas, cancel con vitraux, gran ventana-balcón con celosías metálicas, carpintería de cedro, pisos pino tea, patio de mosaico, luz eléctrica, cloacas, etc. Seña, 8 o|o. Comisión, 2 o|o. Informes, San Martín 48.—V. S. Lobato y Ca. 51392 m22

San Juan 738, entre Chacabuco y Piedras,

6 sea, una de las ubicaciones más interesantes de la parte central del sur y entre construcciones modernas y de importancia. Casa para renta 6 habitaciones si se hicieran en ella algunas reformas, á menos que se prefiera edificar en su terreno un bonito petit hotel, pues sus medidas la recomiendan especialmente para ese objeto. Base, 14.000 pesos. Título perfecto. Ad corpus.

El **domingo 5 de junio**, á las 2 de la tarde.

Mide 7.50 varas por 34.64. Tiene sala, comedor, tres habitaciones, pieza de servicio, baño, cocina y w. c. Puede visitarse. Seña, 8 por ciento. Comisión, 2 por ciento. Informes, San Martín 48.—V. S. Lobato y Ca. 51393 m22

Propiedad moderna, lujosa, sólida y

construida con materiales elegidos. Bulevar Medrano 1670, entre Soler y Guatemala. Calle que de un momento á otro debe pavimentarse, pues ya se están descargando los adoquines. La edificación no sólo es de un correcto estilo, sino también de una prolija y cómoda distribución. Base, 20.000 pesos, pudiendo pagarse el importe mitad al contado y mitad á un año, con 6 por ciento. Título perfecto. Ad corpus.

El **domingo 5 de junio**, á las 4.30 de la tarde.

Mide 10 varas por 40. Su edificio consta de frente imitación piedra, sala con gran ventana-balcón, puerta de calle de hierro forjada, vestíbulo con cristales, comedor con ventanas vitriferas, cinco amplios dormitorios, pieza de servicio, baño interior con antecámara y revestido de mosaicos blancos, cocina revestida y con económica, servicio de agua caliente para el baño, cielos rasos de yeso, pisos pino tea, patios mosaico, zaguanes revestidos de mármol amarillo, celosías, luz y campanillas eléctricas, servicio de agua caliente, cloacas, etc. Tienen frente imitación piedra con ventana-balcón, cielos rasos yeso decorados, pisos pino tea, patios de mosaico, zaguanes revestidos de mármol amarillo, celosías, luz y campanillas eléctricas, servicio de agua caliente, cloacas, etc. Títulos perfectos. Escrituras por ante el escribano Painceira. Informes y planos, 351 San Martín 361.—Bravo Barros y Ca. 51799 m28

Valle 63,

Corvera & Peralta Martínez

Mide 150 varas del frente á Basualdo, 99.30 á Schmidel, 86.16 á Videla Castilla y 54.55 á Ercilla. Superficie, 11.935.94 varas cuadradas. Título perfecto.—Corvera y Peralta Martínez. 60873 m17

En Mar del Plata—En situación central y de importancia: 400 varas cuadradas con frente de 16 varas sobre la calle Almirante Brown entre Arenales y Tucumán, en la misma manzana del chalet de Diehl. A una cuadra de la plaza Colón, á cuatro escasamente de la rambla y rodeado de las fincas de Tornquist, Rodríguez, Arete y tantas otras, que dan á ese barrio la más hermosa fisonomía. Está también á cinco cuadras de la estación central de pasajeros del ferrocarril del Sur. Sin base, á tanto la vara cuadrada. Mitad al contado y mitad á seis meses con pagaré hipotecario é interés de 7 por ciento anual.

El **miércoles 1 de junio**, á las 3 de la tarde, en nuestra casa 318 San Martín 326.

Consta de 16 varas por 50. Es parte de la manzana 201. Tiene cerco de material, vereda y afirmado pago. Títulos perfectos.—Corvera y Peralta Martínez. 50896 m17

Mar del Plata—Terrenos en situaciones de importancia, todos en barrios principales buscados con preferencia y que son motivo de constante valorización. Liquidación sin base, al contado.

El **miércoles 1o. de junio**, á las 3 de la tarde, en nuestra casa, 318 San Martín 326.

Corrientes entre Gascay y Castelli, 24 varas por 30, en dos lotes de 12 varas de frente cada uno. Están á cinco cuadras al NO. de la estación nueva de pasajeros del ferrocarril Sur y rodeadas de excelente población. Son los lotes 29 y 30, manzana 2, de la chacra 274.

Santa Fe y Alvarado. La esquina este de la manzana 4, chacra 276, de 20 varas por 35. En el mismo barrio que los lotes anteriores, reúne iguales ventajas.

Alvear esquina 45. En tres lotes de 20 varas de frente por 50 de fondo, muy próximas al pueblo llamado de las Avenidas y del Puerto Comercial. Son parte de la manzana 2 del plano municipal, chacra 248.

Los títulos son perfectos.—Corvera y Peralta Martínez. 51210 m20

Terreno en Liniers—Frente por frente á los grandes talleres del ferrocarril Oeste, Calle Dupuy esquina á la vía férrea. A una y media cuadras del bulevar Rivadavia y á pocas cuadras de la estación Liniers. Sin base, por liquidación de condominio. Reconoce una hipoteca de 1100 $ en cédulas Préstamos Convertidos, con la que deberá continuar el comprador.

El **miércoles 1 de junio**, á las 3 de la tarde, en nuestra casa 318 San Martín 326.

Mide 20.60 varas de frente al SE. por 72.58 de fondo en el lado sur, 73.01 varas en el del norte y 16.21 varas en el contrafrente. Superficie 1344.69 varas cuadradas. Título perfecto.—Corvera y Peralta Martínez. 50872 m17

Centro de Avellaneda—Notables terrenos. Tres lotes de medidas especiales con frente á la calle Lavalle, con afirmado pago, entre Chacabuco y Montes de Oca. A espaldas mismas del bulevar General Mitre, con tranvías eléctricos, á dos cuadras del puente de Barracas y á una cuadra del Mercado Central de Frutos. Lindando con la intendencia municipal y rodeados de compacta edificación y del comercio principal de esa ciudad. Venta liquidación, sin base y al contado.

El **miércoles 1 de junio**, á las 3 de la tarde, en nuestra casa 318 San Martín 326.

Los tres lotes están unidos y miden 9.88 á 11.89 varas de frente por 24.06 á 28.10 varas de fondo, término medio. Superficie de cada lote: 246.60, 267.30 y 312.19 varas cuadradas, respectivamente.

Se dará opción. Títulos perfectos.—Corvera y Peralta Martínez. 51114 m19

Rivera y Rompland. Al lado mismo de esta esquina, un precioso terreno de medidas especiales. Calle Rompland á pocas varas de la Avenida Rivera, con tranvías para todo destino y entre ésta y el bulevar Alvares Thomas, sitio superior por la edificación de la casa para habitación á renta. Sin base.

El **domingo 5 de junio**, á las 4 de la tarde en el mismo terreno.

Mide 10 varas de frente al NO. por 29.04 de fondo en el lado SO., 28.07 en el del NE. y 10 varas en el contrafrente. Superficie, 285.66 varas cuadradas. Título perfecto.—Corvera y Peralta Martínez. m22

Dorrego y Rivera. A dos cuadras de este sitio, un lindo terreno, Avenida Dorrego entre Loyola y Aguirre. Con tranvías á mano de ida y vuelta al centro y rodeado de la numerosa población de ese barrio importante. Sin base. Del precio pueden quedar 1784 $ pagaderos en 16 mensualidades de 111.52 $ cada una, sin interés. El excedente al contado.

El **domingo 5 de junio**, á las 3 de la tarde, en el mismo terreno.

Mide 10 varas de frente al oeste por 33.78 de fondo en el lado sur y 34.60 en el del norte. Superficie, 442 varas cuadradas. Título perfecto.—Corvera y Peralta Martínez. 51446 m22

Los grandes terrenos—A cinco cuadras de la plaza del Once, Rioja entre Venezuela y Méjico: 3040 varas cuadradas, en cuatro solerosos lotes, cada uno por sus medidas son ápitos para construcciones rentísticas ó industriales, para todo lo que exija 11, 23, 34 y hasta 45 varas de frente por 70 varas de fondo. Venta por cuenta y orden de la sociedad La Minorista. Base, 35 $ vara cuadrada.

El **jueves 2 de junio**, á las 3 de la tarde, en nuestra casa 318 San Martín 326.

Ocupa el centro de la cuadra, con frente al oeste, dominando la calle Agrelo que nace ahí en la acera opuesta. Dentro del gran barrio de compacta edificación, con afirmados superiores, obras de salubridad, eléctricos á cada cuadra, no hay nada más actual é importante. Se venderá un lote con opción á dos, tres ó los cuatro. Títulos perfectos. Escribano, Calviño.—Corvera y Peralta Martínez. 51208 m20

Sobre nuevos mataderos. Dos lindos terrenos á media cuadra de los tranvías eléctricos y de la avenida Provincias Unidas y á cinco al NO. de los nuevos mataderos. Con frente á las calles Olden y Manuel Artigas. Sin base.

El **viernes 3 de junio**, á las 3 de la tarde, en nuestra casa, 318 San Martín 326.

Son los lotes 7 y 18 de la manzana A, del plano de la división de esos terrenos. El primero con frente á Olden, mide 10 varas al NE. por 45.02 término medio, y superficie de 459.27 varas cuadradas. El otro sobre la calle Artigas entre Olden y Murguiondo tiene 10 varas al NO. por 39.78 también de fondo, término medio. Superficie, 397.80 v. c. Título perfecto. Informes, y planos en nuestra casa.—Corvera y Peralta Martínez. 51870 m29

CAMPOS

Al sur de Santa Fe—A plazos, 428 hectáreas, 83 áreas y 29 centiáreas, en el departamento General López. A una legua al SE. del pueblo y estación San Eduardo y á 4 1/2 leguas al sur de Venado Tuerto. Zona y campo no tienen superiores en las regiones agrícolas y ganaderas. Es de forma regular y está alambrado en los rumbos NO. y SO.; es parejo y de desperdicio alguno, tiene agua dulce y abundante á poca distancia. Es conocido por «El Bayo», siendo parte del antiguo campo de don Federico Brüger. Está compuesto por los lotes 18, 19, 24 y 25 del plano de la colonia La Feria. Base, 230 $ la hectárea, á pagar el 40 por ciento al contado, 30 por ciento á un año y 30 por ciento á 18 meses, con garantía hipotecaria é interés de 7 por ciento anual.

El **jueves 2 de junio**, á las 3.30 de la tarde, en nuestra casa 318 San Martín 326.

Linderos: al NO. E. Dávison, al NE. Zulato hermanos y A. Nocetti, al SO. Federico Brüger y al SE. Sebey y Mella. Para verlo conviene ir por San Eduardo, del ramal de Rufino á Venado Tuerto. Es la estación más próxima y allí hay comodidades. Lo ocupan los señores Antonio Bonsiorno y Bergonzi, con contrato hasta marzo de 1911, abonando el 20 por ciento del producido de las cosechas, el que embolsado deben entregar en la estación San Eduardo. Título perfecto.—Corvera y Peralta Martínez.
50035 m10

Campo en Junín—Encima mismo de la estación Agustina, del ramal á Arenales y dentro del ejido del pueblo de Junín. Tierras superiores para maíz ó para cualquier otro destino que exija las más ricas y con tales facilidades de transporte, que pueden competir con las más favorecidas. Son 600 hectáreas, sin el más mínimo desperdicio, cercadas, divididas en cinco potreros, con casa de material de cuatro piezas, cocina, etc., casa para peones, galpón de material, molino y monte de frutales y forestales.

Está disponible por completo. Base, 190 $ la hectárea. Abonándose la mitad al contado, podrán facilitarse plazos en cómodas condiciones.

El **lunes 6 de junio**, á las 3 de la tarde, en nuestra casa 318 San Martín 326.

Lo cruza de sur á norte el ramal del ferrocarril citado, está al lado mismo del embarcadero de hacienda y linda al NE. con Eugenia y Alejandrina Obligado; al NO. Gustavo Frederking, al SO. camino en medio con Julio Costa y el pueblo Agustina y al SE. también camino en medio con el centro agrícola Segundo Roca. La inspección es todo lo cómoda que puede resultar, estando á ocho cuadras de la estación del ferrocarril. Es conocido por estancia San Carlos. Títulos perfectos. — Corvera y Peralta Martínez. 50902 m17

Campos de agricultura—1200 hectá- reas en tres lotes. A plazos. A dos leguas al NO. de las estaciones Tosy y General Lagos, de los ferrocarriles Pacífico y Oeste, rodeados de chacras y de campos de explotación agrícola. En tres lotes de 200, 400 y 600 hectáreas, con opción.

Base, 45 $ la hectárea, que podrá pagarse mitad al contado y mitad á uno y dos años de plazo, con garantía hipotecaria é interés de 6 por ciento anual.

El **sábado 4 de junio**, á las 3 de la tarde, en nuestra casa 318 San Martín 326.

Se hallan en la sección II, y son parte del lote 11 de la fracción D, lotes 48 al 53, 69 al 72 y 89 al 90 de la colonia General Lagos.

Estas 1200 hectáreas son especiales, bien repartidas y constituyen el mayor conjunto que pueda ofrecerse allí.

Títulos perfectos. Escrituras por la oficina de don José Martínez.

Para revisar el campo dirigirse á los señores Villa Hnos., linderos, quienes facilitarán la inspección. Planos é informes en nuestra casa—Corvera y Peralta Martínez. 51130 m19

Chacras en Pergamino. A plazo. 605 hectáreas en el deslinde con Arrecifes. Ricos campos sin desperdicio, á 2 1/2 leguas al norte de la estación Urquiza y á 5 1/2 al este de la estación y pueblo de Pergamino. En 8 lotes de 67 á 100 hectáreas, comprendida la estancia, galpones, molino, etc. Es la zona del maíz y el lino y esto basta para significar que el campo que ofrecemos es capaz para todo. Base, 300 $ la hectárea, 1/2 al contado y 1/2 á un año de plazo, con garantía hipotecaria é interés de 7 por ciento anual.

El **miércoles 15 de junio**, á las 3.30, en nuestra casa, 318 San Martín 326.

En el registro gráfico figura á nombre de Juárez y en el partido se le conoce así mismo.

Todos los lotes dan frente al camino general que va de Pergamino á Arrecifes y linda: al norte con L. Juárez, Carlos Astrada y T. Laubay; al sur, camino por medio con D. Barrutti y T. Murray; al este, con Mateo Broone, y al oeste, con L. Juárez. El perímetro general está alambrado, la casa es de material, con 5 piezas, el galpón y puertas son sólidas y buenas hay 2 montes de frutales y forestales. Para visitarlo se va en coche desde Pergamino, y en este punto pueden tomarse datos en el almacén La Nueva Estrella. Títulos perfectos. Escribano señor Pedro M. López, de Pergamino.—Corvera y Peralta Martínez. 51806 m28

Guillermo Gowland & Cía.

Remates semanales — Los miércoles y viernes de comestibles, bebidas, ferretería, tienda, ropería, etc. A las 12.30 p. m. en nuestra casa, BOLIVAR 127. Se adelanta dinero p.

Azúcar. ¡Averías! 500 bolsas azúcar refinada Pilé, en nuestra casa, Bolívar 127.

El **miércoles 1o. de junio**, á las 2.30 de la tarde, se rematarán en lotes, por orden de la Inglaterra Argentina, por cuenta de quien corresponda y con intervención de los señores Runciman y Ca., agentes del Lloyd Inglés, llegadas en los vapores Cap Roca y Armenia, de Hamburgo. Pilé Seña, 30 por ciento. Guillermo Gowland y Ca. 51413 m22

Cascos vacíos, ¡Averías! 1000 cascos vacíos de roble para vino, en nuestra casa, Bolívar 127.

El **miércoles 1o. de junio**, á las 2.30 de la tarde, se rematarán en lotes, por cuenta de quien corresponda y con intervención de seguros, llegados en el vapor Hortensius.

Nota—Los cascos se encuentran depositados en la Barraca Peña, Pedro Mendoza núm. 3003, donde podrán inspeccionarlos los interesados. Seña, 30 o/o.—Guillermo Gowland y Ca.

Fábrica de soda, las maquinarias, mo- tor, caldera, carros y todas las existencias de la fábrica inglesa de la renombrada Soda Córdoba, situada en la calle Sadi Carnot número 257. Por cesación de negocio.

E. **lunes 13 de junio**, á la 1 de la tarde, se rematarán en lotes las existencias y maquinarias, á saber:

Motor de 4 caballos y caldera de 12 caballos de Marshall Sons, máquina inglesa para soda, Brasby Hamchilpe, productor Rylands, 2 máquinas automáticas para lavar botellas, 2 máquinas de rueda para id, id Deamnuad para id llenadoras de soda de corcho, 10 para tapa porcelana, id de sifones, id id automáticas para lavar con corcho, id id para tapas Corona, máquinas de pizarra para agua, filtros Bekerfeld, destiladores de agua, dinamos, baterías de acumuladores para luz eléctrica, depósitos, bomba á vapor para pozo semisurgente, cañerías, trasmisiones, poleas, botellas, cajones para id. 7 chatas y carros de reparto, arneses, tachos de cobre, cañerías id, útiles de laboratorio, herramientas, materiales, y una infinidad de artículos que no se detallan por su extensión, todo en perfecto estado. En exhibición desde el 31 del corriente. Seña, 30 por ciento. Comisión, 10 por ciento.—Guillermo Gowland y Ca.
51415 m24

Artículos de almacén. — En nuestra

[illegible] 1o. de junio, á [illegible] m., se rematará un gran surtido de artículos de almacén, de los cuales menor en parte es lo que sigue: 400 bultos yerba en bolsas, en barros y sobrones, 220 cajones champagne importado, 60 cajones vinos, 100 cajones ron de extranjeros, 90 cajones aceite fratano, 200 cajones jabón amarillo, 60 cajones conservas, 500 cajones pasas, 50 cajones vermouth Morsala, oporto, fernet, cherio whisky, aperitivo, bitter, 70 cajones chocolate, 200 cajones azul, 5014 vino priorato, 110 barriles vino italiano, 200 latas aceitunas, 120 cajones ve as, 40 cajones sales tomate, 100 latas caramelos y confites y otra infinidad de artículos que no se detallan por su mucha extensión. Seña 30 o/o. — Guillermo Gowland y Ca.
51804 m29

Tanques, bebederos. — 150 tanques de hierro galvanizado de 1000 á 4500 litros. 100 bebederos id id. En nuestra casa, Bolívar 127.

El **miércoles 1o. de junio**, á las 2 1/2 p. m., se rematarán en lotes. Seña 30 o/o.—Guillermo Gowland y Ca. 51806 m29

Alhajas, relojes, etc. — En nuestra casa, Bolívar 127.

El **viernes 3 de junio**, á las 2 p. m., se rematará por liquidación prendaria lo siguiente: 1 garganilla con brillantes, 5 pares aros con brillantes y perlas, 12 sortijas solitarios 12 perdurets con brillantes, diamantes y perlas, 12 prendedores id id 5 barretes con brillantes, rubíes y perlas, 12 portaretratos con brillantes y diamantes, 15 pares aros con brillantes y perlas, 2 relojes de hombre Patek Philippe y Ca., 30 relojes con brillantes y diamantes, 15 anillos señoras para hombre, 15 medallones con brillantes perlas, etc., etc., todo de oro 18 k'ates. En exhibición 2 días antes del remate. Seña 30 o/o. — Guillermo Gowland y Ca. 51896 m29

¡Chapas canaleta! ¡Averías! — 1500 chapas hierro galvanizado de canaleta de 6 á 9 libras. En nuestra casa, Bolívar 127.

El **miércoles 1o. de junio**, á las 2 1/2 p. m. se rematarán en lotes, por cuenta de quien corresponda y sin intervención de seguros. Seña 30 o/o. — Guillermo Gowland y Ca. 51897 m29

LEONI & BERETTA

En Berazategui—160.000 varas cua- dradas en cuartos de manzana, con la base de 30 centavos la vara, en 60 meses, sin interés, terrenos de verdadero porvenir entre dos estaciones Espeleta y Berazategui, próximas al nuevo circuito del F. C. S. de Florencio Varela, á pocas cuadras de la gran fábrica de cristales de Rigolleau, la más grande de la América del Sud. Reputamos un verdadero negocio para quinteros, floristas, industriales, terrenos cruzados por la misma vía del F. C. sur, cuyos trenes en breve saldrán de Constitución, en los terrenos en venta ya se han edificado más de 100 propiedades entre ellas algunas de verdadero valor.

Vendemos con títulos garantidos y perfectos. Escrituras definitivas después de haber pagado 12 mensualidades, los títulos se hallan depositados en la escribanía de Adolfo Silvano á disposición de los interesados que quieran hacerlas revisar. Planos aprobados, libre de calles.

E. **domingo 5 de junio**, tren gratis de Casa Amarilla, á la 1.30 en punto. Próximamente mayores detalles. Planos é informes, San Martín 327. —Leoni y Beretta. 51758 m28

En Berazategui—37 lotes próximos á la estación, á una cuadra de la gran fábrica de cristales Rigolleau. Base, $ 3 por mes el lote, en 60 meses, terrenos de un porvenir indiscutible, rodeado de edificación, recomendamos esta venta al obrero en general, deben visitarlos para darse cuenta de lo que ofrecemos. Próximamente detalles.

El **domingo 5 de junio**, tren gratis de Casa Amarilla, á la 1.30 en punto. Pidan planos é informes, San Martín 327.—Leoni y Beretta. 51753 m28

En Wilde—26 lotes. Base, 70 centa- vos la vara en 24 mensualidades, sin interés. Sobre la misma estación y sobre el nuevo circuito del F. C. S., que valorizará enormemente estos terrenos.

El **domingo 12 de junio**, tren gratis de Casa Amarilla á la 1.30 en punto. Títulos perfectos. Escrituras definitivas ante el escribano señor Adolfo Silvano. Próximamente detalles.—Leoni y Beretta. 51760 m28

B. Alchourrón y Hnos.

HAN TRASLADADO SU CASA DE REMATES A SU NUEVO LOCAL RECONQUISTA 432, BUENOS AIRES.

51088 12 19

1396 hectáreas en Lobería — Buen campo para agricultura y ganadería. A 4 leguas de Lobería (F. C. S.) Campo alambrado y dividido, con poblaciones, etc. Linderos: A. Pieres, C. Carrere, J. Montalivert y arroyo Tamangueyú.

E. **MIERCOLES 15 DE JUNIO de 1910**, á las 3 de la tarde, en nuestra casa, Reconquista 432, venderemos por cuenta y orden de su dueño el campo arriba indicado. Después más detalles. Por más datos á nuestra casa, Reconquista 432, Buenos Aires.—B. Alchourrón y Hnos.
51060 m19

PUBLIO C. MASSINI & Ca.

CASAS

Entre las estaciones Lynch y La- croze. La mayor parte de los lotes con frente á la vía del tranvía eléctrico de Lacroze. Cruzados por las nuevas líneas en construcción del ferrocarril Pacífico de Sáenz Peña al mercado de Hacienda y San Martín que tendrá á valorizar más estos terrenos cuando se levante la estación proyectada dentro de esta fracción en el límite con la vía del ferrocarril Central de Buenos Aires. Está lindando con los grandes talleres de Lynch y rodeada de tres estaciones importantes, como ser Santos Lugares, Sáenz Peña y Villa Devoto, cuya distancia no es mayor de cinco cuadras de cada una de ellas. A 20 minutos del Retiro con un servicio de trenes especiales, está lindando casi con el bulevar Circunvalación límite del municipio de la capital. Son 290 lotes que ofrecemos todos dentro de límites municipales, con las manzanas alambradas, calles abovedadas y que se entregarán medidos y amojonados. Todos los terrenos están alumbrados á alcohol carburado y completamente rodeados de edificación. Dan frente á las calles Lacroze, Casario, Alfán, San Miguel, Lisandro Medina, Progreso, Pinerai, Avenida Lynch y otras. La venta en condiciones completamente liberales, pagadero en 80 mensualidades, sin interés y con base de 6 $ por mes el lote, no hay más desembolso que dos mensualidades de garantía en el acto del remate y una al recibir la escritura, entrando en posesión en seguida del terreno y abonándose las mensualidades subsiguientes en el Banco de Galicia y Buenos Aires. Nuestra comisión de 2 o/o es á cargo de los compradores. Tren expreso gratis de Retiro á la una en punto, planos, pasajes y más datos, San Martín 81.—Publio C. Massini y Ca.
51522 m23

Casa Humahuaca 179, adoquinado al frente entre Gallo y Bustamante, á sólo una cuadra de Corrientes y 2 de Lavalle, con adoquinado y doble vía de eléctrico, casi totalmente edificado de casas modernas. Mide 10 varas de frente por 40 de fondo. Al corpus y consta de sala, comedor, siete habitaciones, baño, dos patios, gran cochera corrientes, cloacas, gas y todas las dependencias necesarias. Edificada con materiales de primer orden. Base ínfima, 24.000 pesos, pagaderos mitad al contado y mitad á un año con garantía hipotecaria y 7 por ciento de interés.

El **domingo 5 de junio**, á las 3 de la tarde, sobre la misma propiedad venderemos esta buena casa ubicada en un buen barrio. Títulos perfectos. Seña, 8 por ciento. Comisión, 2 por ciento. Más datos y planos en nuestras oficinas, San Martín 81.—Publio C. Massini y Ca.
51524 m24

Dos casas, Suárez 1356/58, doble vía de tranvía al frente, á sólo una cuadra de la Avenida Montes de Oca, es decir, lo más valioso de ese importantísimo barrio, cuyos progresos son rápidos y sólo están á diez minutos de la plaza de Mayo. Barrio todo edificado, con obras de salubridad y demás comodidades. Mide en varas 55 de frente por 30 y consta de un edificio algo antiguo, pero que produce buena renta y está compuesto de sala, varias habitaciones y dependencias. Venta en un block. Base ínfima, 20.000 $.

El **sábado 11 de junio**, á las 3 de la tarde, en nuestra casa, San Martín 81, venderemos estas dos buenas propiedades. Títulos perfectos Seña, 8 por ciento. Comisión, 2 por ciento. Datos en nuestras oficinas, San Martín 81.—Publio C. Massini y Ca. 51525 m23

TERRENOS

280 lotes en Villa Real, á un paso de la estación, con un buen servicio de trenes por la línea del Pacífico entre Retiro y Villa Real, venta por cuenta y orden de la casa de don Florencio Olivera, con escrituras desde la primera cuota que se pagare, por ante el escribano don Horacio Salas, Cuyo 341. Estos terrenos, donde se ha constituído la Villa de los Patricios, son de lo más alto y en un paraje sano y pintoresco sobre el bulevar de Circunvalación. á 20 minutos de la estación Retiro. Las calles han sido abiertas y abovedadas, habiéndose alambrado las manzanas y estando todo ese barrio alumbrado. Venderemos en 80 mensualidades, sin interés, no á tanto la vara, sino á tanto por mes el lote, con base de 6 $ mensuales por lote. Con títulos perfectos y libres de todo gravamen.

El **domingo 5 de junio**, á la 1.30 de la tarde, venderemos sobre los terrenos, estos 280 lotes, en una situación excepcional y atrayente, pues se encuentra encerrada esta tierra dentro de localidades muy importantes, que le darán impulso y valorización: Liniers, que será cabecera de los eléctricos subterráneos; los talleres del ferrocarril del Oeste, Caseros y Santos Lugares, con los grandes talleres del ferrocarril Pacífico y por último la estación Villa Real, magnífico edificio recién construído y que dista 5 cuadras de la Villa de los Patricios. No hay más desembolso que dos mensualidades de garantía en el acto del remate y una al escriturar, entrando en posesión en seguida del terreno y abonándose las mensualidades subsiguientes en el Banco de Galicia y Buenos Aires. Nuestra comisión de 2 o/o es á cargo de los compradores. Tren expreso gratis de Retiro á la una en punto, planos, pasajes y más datos, San Martín 81.—Publio C. Massini y Ca.

En Palermo — Dos buenos terrenos calle Arce entre Estados y Leones, á un paso de las avenidas Vértiz y Gutemberg, ambas con tranvía eléctrico.

Barrio totalmente edificado de casas modernas y de gran porvenir. Un lote mide 10 varas de frente por 62.73, lo que hace una superficie de 627.23 varas; el otro lote mide 6.80 varas de frente por 43, teniendo en sucontrafrente 21.24 varas, lo que hace una superficie total de 600 varas cuadradas más ó menos. Venta sin base á tanto la vara cuadrada, para vender resueltamente.

El **domingo 5 de junio**, á las 2 de la tarde, sobre los mismos terrenos, venderemos estos dos buenos lotes.

Títulos perfectos. Seña, 8 por ciento. Comisión, 2 por ciento. Datos y planos en nuestras oficinas, San Martín 81.—Publio C. Massini y Ca.
51703 m28

En la Boca. Buen terreno calle Pin- zón entre Palos y Martín Rodríguez, á sólo una cuadra de la Avenida Almirante Brown, tres de la estación del mismo nombre y ocho cuadras de la estación Casa Amarilla y Parque Lezama. Rodeado de tranvías eléctricos, barrio muy edificado y de mucho comercio. Mide 11 varas 55 de frente por 21 varas 18 de fondo. Venta: con la base de $ 26.06 la vara cuadrada que reconoce de deuda, pagadero en 46 mensualidades, el excedente que se obtenga sobre dicha deuda se abonará al contado.

El **domingo 12 de junio**, á las 3 de la tarde, sobre el mismo terreno, venderemos este buen lote que recomendamos por su ubicación y medidas. Títulos perfectos. Seña, 8 por ciento. Comisión, 2 por ciento. Más datos y planos en nuestras oficinas, San Martín 81.—Publio C. Massini y Ca. 51523 m23

En lo mejor de Lanús (Villa Sarmien- to). Siete lotes con frente á las calles Aurelio Gómez y otras, á sólo cinco cuadras de la estación frente mismo donde se hará la nueva estación del ferrocarril. Entre numerosas edificaciones. Terrenos altos y bien situados á sólo dos minutos de Constitución. Venta sin base, á tanto la vara cuadrada.

El **sábado 11 de junio**, á las 3 de la tarde, en nuestra casa, San Martín 81, venderemos estos bien ubicados lotes que las está preservando un brillante porvenir. Títulos perfectos. Seña, 8 por ciento. Comisión, 2 por ciento. Escrituras ante el señor Domingo Sánchez. Datos y planos en nuestras oficinas, San Martín 81.—Publio C. Massini y Ca. 51826 m28

En San Vicente. La quinta número 23 del ejido de San Vicente, dividida en 16 fracciones de 3400 varas cuadradas, más ó menos cada una, con frente á las calles Rivadavia, San Martín y otras. Linda además con propiedades de los señores M. Capterca, V. Nievas, J. Boico y otros. Terrenos altos muy á propósito para quintas de veraneo, quintas de verdura ó para subdividir en lotes de fácil colocación, pues están á las puertas de la ciudad con trenes á cada paso, muy próximas al mismo centro del pueblo, plaza, etc. Venta con la ínfima base de 80 centavos la vara cuadrada, pagadero 20 por ciento al contado y el resto á 6, 12, 18 y 24 meses de plazo con 7 por ciento de interés. En una de las fracciones hay una buena población que irá por nuerta en la venta.

El **miércoles 8 de junio**, á las 3 de la tarde, en nuestra casa, San Martín 81, venderemos estas 16 fracciones perfectamente ubicadas. Títulos perfectos. Escrituras ante el escribano señor Juan Carlos Cernadas. Seña, 8 por ciento. Comisión, 2 por ciento. Datos y planos en nuestras oficinas, San Martín 81.—Publio C. Massini y Ca. 51527 m28

La quinta de Cañás, en el centro de Flores, la espléndida casa y 26 lindísimos lotes con frente á los bulevares Avellaneda y Nazca (ambas con tranvía eléctrico) y calles Terrada y Eduardo, lo mejor de Flores. Venta como judicial por orden de la sucesión del señor Juan Cañás, todos mayores de edad; á tanto la vara cuadrada y sin base, pagadero tanto la casa como los terrenos 25 por ciento al contado, 25 o/o á 1 año, 25 o/o á 2 años y 25 por ciento á 3 años de plazo, con garantía hipotecaria y 7 o/o de interés. Títulos perfectos. Escrituras por ante el escribano señor Romualdo Benincasa. Este terreno da frente á la manzana de Urquiza, que hemos vendido en lotes y que hoy están casi todos edificados.

El **domingo 12 de junio**, á las 2 p. m., en la misma propiedad efectuaremos este remate excepcional por su ubicación, rodeado completamente de edificios en el barrio más importante de la parroquia de Flores, á 4 cuadras al norte de la plaza Rivadavia y hay luz eléctrica y aguas corrientes. Los lotes se entregarán medidos y amojonados. La casa magnífica, puede visitarse en cualquier momento; no damos detalles de ella porque sería muy extenso y la venderemos también á tanta la vara cuadrada con edificio y todo. En la esquina Nazca y San Eduardo hay un pequeño edificio que lo venderemos en las mismas condiciones. En el acto del remate exigiremos el 8 o/o de seña y el 2 por ciento de comisión, como es de práctica. Planos y más datos en nuestra casa, San Martín 81.—Publio C. Massini y Ca. 51259 m21

CAMPOS

Al sur de Córdoba, sobre Villa Mer- cedes. El establecimiento San Carlos, en la región de la alfalfa (provincia de San Luis), 3889 hectáreas de riquísimo campo, á 3 1/2 leguas de Villa Mercedes y 35 cuadras de la estación Vizcacheras, del F. C. Pacífico, rodeado de grandes establecimientos, totalmente alfalfado. Dividido en 9 potreros, todos cercados con muy buenos alambrados, tiene rica aguada de 2 á 6 metros de profundidad en el campo. La población principal consta de 6 piezas de material con placa, plantea, cielos rasos, aguas corrientes, galpones, casa para peones, varios puestos, gran quinta de árboles frutales y forestales, 3 molinos, tanques australianos, 600 hectáreas alfalfadas y toda clase de mejoras; una estancia completa. Recomendamos se vaya á ver, lo que puede hacerse bien fácilmente por Villa Mercedes, donde el señor Juan C. Vasconi acompañará á los interesados hasta el campo en venta. Base bajísima, 60 pesos la hectárea, á pagarse en las siguientes formas: El comprador se hará cargo, á estilo de plaza de 40.000 pesos nacionales, de una hipoteca por 156.994 pesos, en 4 pagarés á un año, dos, tres y cuatro años, al 7 o/o, venciendo el 1o. el 31 de marzo de 1911 y el excedente sobre estas deudas lo podrá abonar una mitad al contado y la otra á un año de plazo, con 7 o/o.

El **miércoles 8 de junio**, á las 3 de la tarde, en nuestra casa, San Martín 81, venderemos este importante establecimiento. Linda con los señores Carlos J. Rodríguez, Celestina O. de Funes, S. Váliz, Francisco Funes y José Quirós. Títulos perfectos. Seña, 8 o/o. Comisión, 2 o/o. Más datos y planos en nuestras oficinas, San Martín 81.—Publio C. Massini y Ca. 50323 m13

Judicial — 20.000 hectáreas en la sec- ción 8a. de la Pampa Central, ctes 13 y 14, dividido en 8 lotes de 2500 hectáreas cada uno. Rodando con el Meridiano 66. Sobre la estación Remecó y muy próximo á Guatraché, venta por orden del señor juez de primera instancia en lo civil Dr. Baires secretaría del Dr. Menéndez, en el juicio sucesorio de la señora Carolina Flot de Campos y en que posee el general Manuel J. Campos. Tasación 40 $ a hectárea, base dos terceras partes, pesos 26.66. Campo de lo mejor de la zona, lindando con los afamados campos de la Compañía Tierras de Guatraché y con los del doctor Carlos M. Martínez, todo el perímetro está alambrado y existe un convenio con el ferrocarril Pacífico por el cual se le cede una superficie de terreno para vías y construcción de una estación, la cual obligación de subdividir 1000 hectáreas en pueblos, quintas y chacras, lo que dará aun mayor mérito al resto del campo.

El **miércoles 15 de junio**, á las 3 de la tarde, en nuestra casa, San Martín 81, venderemos estas 20.000 hectáreas que bien merecen una ubicación para despertar el interés de los entendidos. El campo está libre de contratos y puede ser inmediatamente entregado. Títulos perfectos, libres de todo gravámen y precio al contado y un corte con opción, visitarlo es facilísimo y en el mismo establecimiento se darán facilidades para hacerlo; para el caso que fuera más de uno el comprador el juzgado ha designado un escribano para otorgamiento de las escrituras. En el acto del remate y sin excepción ninguna exigiremos el 8 por ciento de seña y el 2 por ciento de nuestra comisión. Por planos y más datos á nuestra casa, San Martín 81, Buenos Aires.—Publio C. Massini y Ca. 51426 m22

En Coronel Suárez—396 hectáreas de riquísimo campo virgen de arado, lo único en esas condiciones en todo el partido, lo más especial para agricultura, con oferta de 13 $ la hectárea de arrendamiento, lo que no se ha aceptado para venderlo libre.

Cuarteles, parte de los campos de los señores Barrenechea, lindando con la sucesión de Soler y doña Juana B. de Lorda. Dista apenas 20 cuadras de la estación D'Origny y 2 leguas y media de Coronel Suárez. Venta decidida con la ínfima base de 90 $ la hectárea, á pagarse mitad al contado y el resto en dos cuotas semestrales de 25 por ciento cada una, con 8 por ciento de interés y garantía hipotecaria.

El **miércoles 8 de junio**, á las 3 de la tarde, en nuestra casa, San Martín 81, venderemos estos buenos lotes de campo que recomendamos muy especialmente.

Títulos perfectos. Seña, 8 por ciento. Comisión, 2 por ciento. Más datos y planos en nuestras oficinas.

Para visitar el campo dirigirse en Coronel Suárez, al señor Tomás Isabelino Barreneche.—Publio C. Massini y Ca. 51169 m29

MARTINEZ y Ca.

HOY HOY

Regio mueblaje que adorna la casa Rivadavia 4035.

HOY LUNES 30 DE MAYO, á las 8 de la noche: 3 juegos de sala, 2 pianos, consola, espejo, cuadros, bronces, arañas, etc., escritorio completo, 3 dormitorios diferentes, comedor y antecomedor, sillas vaqueta, cortinados, metales, porcelanas, etc. En exposición desde temprano. Comisión, 10 o/o al comprador. 35528 130

Julio M. Pestaña

Judicial — De la finca Venezuela nú- mero 3238. Tasación 13.500 $, dos terceras partes, base de venta 9000 $. 8.66 metros de frente por 28.104 metros de fondo. Ad corpus.

El **domingo 5 de junio**, á las 3 de la tarde, venderé en la misma, por orden del señor juez de primera instancia, doctor Luis Ponce y Gómez, en la testamentaría de don Santiago Torrigini esta propiedad, cuyo edificio consta de 2 piezas de material, techos de hierro galvanizado, reboques en ca, pisos de madera, cocina, gallinero, patio, w. c., cloacas, etc., etc.

Sus preciosas dimensiones y su bajísima base de venta excusan todo comentario.

Seña y parte de precio, 8 por ciento. Comisión 2 por ciento, á cargo de comprador.

Informes, Méjico 69, y para ver el expediente, en la secretaría del doctor Juan A. Figueroa, en los tribunales. 51833 m29

Como judicial Gran casa de departa- mentos. Méjico 3230 al 62, entre 24 de Noviembre y Lorla. 8m66 de frente al norte por 59m00 de fondo en un costado y 58m80 en el otro, teniendo 18m20 en el contrafrente. Ad corpus. Base, 30.000 $. Renta, 450 $.

El **domingo 5 de junio**, á las 3.30 de la tarde, venderé en la misma gran gran propiedad cuyo edificio consta de un departamento al frente, compuesto de local para negocio, cinco piezas, cocina, w. c., etc., y tres departamentos interiores compuestos uno de cinco piezas y los otros dos de cuatro piezas cada uno, cocina, w. c., etcétera.

No puedo menos de llamar la atención de los que quieran colocar bien su dinero sobre esta propiedad, cuya capacidad rentística está muy lejos de estar agotada con los alquileres que produce actualmente, los que garante ser muy bajos. Títulos perfectos. Seña, 8 por ciento. Comisión, 2 por ciento. Informes, Maipú 69. 51811 m28

AL TRABAJO

Ya hemos festejado dignamente nuestro glorioso centenario, y esta es la hora de emprender de nuevo la tarea.

Los honores conquistados nos dejan la certeza del grandioso porvenir que le espera á ésta tierra de promisión, cuyo exponente es ésta gran capital.

La valorización de la tierra tiene pues en ésta un motivo fundado, con más razón si se tiene en cuenta que los que ayer nos visitaron serán entusiastas propagandistas de este rincón privilegiado de América, y los capitales y brazos

RISSO & PATRON Cía

En la colonia Santafecina, en Salta, departamento Rivadavia, 44 chacras de 22 hectáreas cada una y 25 solares de 1000 metros cuadrados. Venta en 80 mensualidades, sin interés. Bases, 20 centavos por hectárea y por mes las chacras y 20 centavos por mes cada solar. Los solares están en la villa Cristóbal Colón, que es el pueblo de la colonia, el que cuenta con elementos de vida y de trabajo y en estado floreciente. Los propietarios que circundan estas chacras, son la mejor recomendación que pueda hacerse de esta zona llena de riqueza. Linda al N. con los señores Belisario Suero y Alvarado; al sur, general Lorenzo Wisca; al este, J. M. Acosta, y al oeste, con la colonia de Juanitz, del doctor Melchor Torres. Planos é informes, B. Mitre 537.—RISSO-PATRON & Ca.

El **lunes 13 de junio**, á las 4, en nuestro salón de ventas. 51884 m29

Casa Luis XV, Oro 2617 entre Junín y Cerviño. Mide 10 por 48. Base, 16.000 $. 4 plazos. Situada á un paso de la Av. Santa Fe y de las grandes construcciones destinadas á las exposiciones del centenario. Cuenta con frente Luis XV, sala, vestíbulo con cristales ingleses, comedor que cuadra sus dos patios, 3 dormitorios, c. de d. de yeso decorados, carpintería de cedro, cejosías de roble, 2 piezas en altos con balcón corrido, mármoles, mosaicos, mayólicas, baño, cocina, revestidos. Vivienda que reune todos los detalles apetecibles de lujo y confort, estando, además, rodeada de espléndidos edificios. Tranvías de Lacroze y núms. 35, 36 y 38. Datos, B. Mitre 537.—RISSO-PATRON & Ca.

El **domingo 5 de junio**, á las 8. 51835 m29

Valiosa finca, Av. Belgrano 1993 y Sarandí. Con 570 v. c. Base, $ 40.000, incluso $ 31.000, á largos plazos. En esta espléndida ubicación y área se ha levantado una construcción sólida que consta de 11 habitaciones, inclusive sala, comedor y varias piezas grandes, las que constituyen verdaderos salones. En especial para negocio, tanto por el barrio eminentemente comercial en que se halla como por su amplitud muy poco común y para familia, por reunir infinidad de comodidades. El valor territorial es allí elevadísimo, por encontrarse en la parte predilecta de ese gran bulevar, en que todos quieren adquirir sino vender, con raras excepciones, á los capitalistas y hombres de largas vistas se les presenta una brillante oportunidad para hacer un buen negocio con poco desembolso. Datos, B. Mitre 537.—RISSO-PATRON & Ca.

El **domingo 5 de junio**, á las 4. 51886 m22

En Palermo. Entre avenidas Guayanas 576, entre Malabia y Acevedo, Base, 6300 pesos. Está próxima á las avenidas Canning y Rivera, y en un barrio cuyo progreso es constante. Consta de vería y jardín al frente, 2 piezas, otra más, c. r. de yeso, carpintería de cedro, pisos pino tea, mosaicos, w. c., cocina, pozo semisurgente con bomba y amplio patio. Datos, B. Mitre 537.—RISSO-PATRON & Ca.

El **domingo 5 de junio**, á las 4.30. 51887 m29

Propiedad moderna, Gurruchaga 421, á pocos metros de la Av. Triunvirato. Mide 9.50 por 35. Base, $ 15.000. Situada en un barrio que reune dentro de sí todas las comodidades indispensables para vivir bien. Consta de sala, vestíbulo, 4 habitaciones, cocina, w. c. y demás detalles que complementan una cómoda casa de familia. Datos, B. Mitre 537.—RISSO-PATRON & Ca.

El **domingo 5 de junio**, á las 4. 51883 m29

Propiedad Av. Independencia 3828-30 al lado de Castro Barros. Base, $ 20.000. Mide 10 por 48. Consta de salón para negocio con vidriera, entrada independiente para vehículos, 2 piezas, gran galpón con altillo, caballerizas y depósitos para forrajes. Al frente adoquinado y doble vía de eléctricos. Esta propiedad de renta está situada en una de las arterias más importantes de esa zona y circundada por una amplia red de tranvías y por edificios modernos que han dado valor y realce á ese barrio. Datos, B. Mitre 537.—RISSO-PATRON & Ca.

El **domingo 5 de junio**, á las 3. 51889 m29

Casa Gorriti 1280. A 200 metros de las avenidas Rivera y Canning, ambas con doble línea de tranvías eléctricos. Barrio donde la propiedad se valoriza rápidamente, ofreciendo por lo tanto amplias garantías para la inversión de capitales. Base, $ 8000. Mide 10 por 20 y consta de 3 piezas grandes, 2 chicas, baño, patio de tea, patios, frutales, etc. Adoquinado y pago. Datos, B. Mitre 537.—RISSO-PATRON & Ca.

El **domingo 5 de junio**, á las 2. 51890 m29

Casa al sur. Calle Mármol 1169 entre Cochabamba y Constitución. Barrio de edificación moderna y con varias líneas de tranvías eléctricos que lo comunican con todos los puntos de la capital. Está próxima á las avenidas La Plata y San Juan. El edificio es nuevo y sólidamente construído. Consta de 3 habitaciones grandes, una chica, cocina, w. c. y amplio patio. Mide 10 por 49. Datos, B. Mitre 537.—RISSO-PATRON & Ca.

El **domingo 5 de junio**, á las 2. 51891 m29

Agustín P. Taurel y Ca.

Buen surtido de muebles para dormitorio, comedor, sala y escritorio, ricos pianos casi nuevos, muebles de fantasía, gramófonos y discos, aradas, sillas de vaquetá, de Viena y de nogal, mesas de nogal y de cedro, artículos de bazar y mercaderías en general.

El **miércoles 1 de junio**, á la 1 p. m., en nuestro local de ventas, Bolívar 141 al 147.

Nota: Anticipamos dinero sobre lo que se nos remita para la venta. 51870 m29

VALENTIN SANTA MARIA

Sucursales en Morón y en La Plata. Oficina principal: calle Curapaligüé 202 (Flores), de 8 á 12 m. U. T. 428.

Nota — Al público: En virtud de las distintas opiniones emitidas sobre el valor de la propiedad, con motivo del centenario, he creído oportuno declinar también la mía que es la siguiente:

1o.—Que después del centenario la propiedad aumentará un 10 por ciento sobre el valor actual.

2o.—Que los fundamentos de esa opinión con razones irrefutables, los daré personalmente en mi oficina principal á todas las personas que me dispensen el honor de solicitarlos.—Valentín Santa María.

HOY

A la 1 de la tarde y 8 de la noche

MUEBLES

Juegos de comedor Renacimiento é inglés, sillas nogal y cuero, juego de sala Luis XVI nogal y terciopelo, pianos perpendiculares Pleyel, Otto y Bord, piano 1/4 cola de Rosenkrang, varios juegos de dormitorio, escritorio cilindro, juegos de cuero, buenas bañaderas, lavatorios agua, etc., guardarropas, harmonium Rolian, cortinados, alfombras, cuadros oleo, grabados, muebles de fantasía cajas de hierro grandes y pequeñas, etc. etc.

HOY

En nuestra casa, 530 Bmé. Mitre

GUERRICO y WILLIAMS

51638 130

GUERRICO Y WILLIAMS

Juego de comedor de nogal tallado, estilo Renacimiento; otro íd estilo inglés; sillas nogal y cuero; juego de sala Luis XVI nogal tallado y veloura frappé; tres pianos perpendiculares Pleyel, Otto y A. Bord; escritorios ministro; juegos de cuero para escritorio, armonium Ololian; juegos de dormitorios de nogal; otros de pino tea; piano de concierto Rosenkrauz; dos espléndidas bañaderas, cortinados, alfombras, una caja de hierro grande, otras íd pequeñas, guardarropas, bibliotecas, cuadros al óleo, percha de roble para vestíbulo, biblioteca americana, escritorio cilindro, grabados, adornos de todos estilos, pedestales, lavatorio ,artefactos para luz eléctrica y gas, muebles de fantasía, discos para gramófonos, etc., etc.

El **lunes 30 de mayo**, á la 1 de la tarde y 8 de la noche, en nuestra casa, 530 Bartolomé Mitre. Comisión 10 %.—Guerrico y Williams. 51714 m27

Arturo Barros & Cía.

SAN MARTIN 50

Sucursal en Lomas de Zamora, Avenida Meeks 150, á cargo de Eduardo Casarravilla Vidal. Atiende de 9 á 12 a. m. y en la casa principal de 2 á 4.

Cochabamba 232

Al lado del Paseo Colón. Terreno de las dimensiones más solicitadas, lindando con un petit-hotel. En el radio del puerto de la estación Casa Amarilla y del Parque Lezama, punto de importancia, central, que ofrece perspectivas evidentes de alza para la propiedad. Mide 8.66 varas de frente por 26.61 de fondo, ó sea una superficie de 230.50 varas cuadradas. Base, 12.000 $. Mitad al contado y saldo á un año con hipoteca al 8 o/o.

El **domingo 5 de junio**, á las 3 p. m., en el mismo terreno. Título perfecto. Seña, 8 %. Comisión, 2 %. Informes, San Martín 50.—Arturo Barros y Ca. 51717 m27

Terreno en Palermo

Calle Cerviño entre Lafinur y Acevedo. Próximo á Las Heras, á Santa Fe y á los jardines de Palermo. Radio de notable adelanto, con tranvías á todas direcciones, debiendo empezar próximamente el adoquinado de la calle Cerviño en esa parte. Mide 10 varas de frente por 57 de fondo. Base, 17 $ la vara cuadrada. Reconoce una hipoteca de 7000 $ por un año.

El **domingo 5 de junio**, á las 4.30 p. m., en el mismo terreno. Título perfecto. Seña, 8 por ciento. Comisión, 2 %. Informes, San Martín 50.—Arturo Barros y Ca. 51718 m27

TRASFERIDO

SAN JUAN 2345

San Juan 2345. Gran terreno en la parte culminante de la avenida comercial del sur. En una ubicación importantísima, al lado de Entre Ríos, de asombroso movimiento, donde un edificio moderno debe producir alta renta porque allí existen todos los recursos de los grandes centros y en la que igualmente tienen asegurada una vida próspera los establecimientos comerciales que necesitan locales espaciosos. La transformación del bulevar San Juan causa admiración: allí han surgido en poco tiempo valiosas construcciones y difícilmente podrá encontrarse de Entre Ríos á Rioja un terreno de las condiciones del que ofrecemos en venta. Mide 24v73 de frente por 74v04 en un costado, 73v20 en el otro y 22v83, en el contrafrente, ó sea una superficie de varas 1754.22 cuadradas. Doble línea de tranvías radio de cloacas y aguas corrientes y establecimientos bancarios inmediatos. Base, 60 $ la vara cuadrada. Mitad al contado, cuarta parte á seis meses y cuarta parte á un año, con pagaré s hipotecarios por los plazos, al 7 por ciento de interés.

El **domingo 12 de junio**, á las 4 de la tarde, en el mismo terreno. Los galpones que en él existen no entran en la venta. Título perfecto. Seña, 8 por ciento. Comisión, 2 por ciento. Informes, San Martín 50.—Arturo Barros y Ca. 51517 m28

Esquina Viamonte 2602 y Paso. Con cédulas y á plazos. Preciosa esquina de muy lindas dimensiones en una ubicación de importancia indiscutible. Existe allí un edificio antiguo que no lo tomamos en cuenta. Ofrecemos simplemente el terreno que bajo todo concepto se presta para levantar en él una propiedad de renta, que responda con un alto interés al capital invertido. Mide 13 varas á Viamonte por 35 á Paso que está asfaltada. Tales dimensiones constituyen el mejor elogio del terreno. Base, 40.000 $, totalmente á plazos, como sigue: 18.000 cédulas K á estilo de plaza, 15.000 $ á un año y 12.000 $ al 12 de enero de 1912. Garantía hipotecaria por los plazos al 8 por ciento de interés.

El **domingo 5 de junio**, á las 4 de la tarde, en la misma propiedad.

Títulos perfectos. Seña, 8 por ciento. Comisión 2 por ciento.

Informes, San Martín 50.—Arturo Barros y Compañía.

F. P. Bollini y Ca.

160 - BOLIVAR - 160

Avenida Quintana esquina Ayacucho. —A 4 años de plazo, 4 lotes ideales por sus dimensiones, entrando una espléndida esquina. Ubicación inmejorable por encontrarse á sólo una cuadra de las importantes avenidas Callao y Alvear, rodeados de regios palacios. Barrio esencialmente aristocrático, próximo á los jardines, donde se levantan edificios soberbios entre ellos el Palais de Glacé. Lo único que queda sin edificar, toda ponderación es innecesaria pues por sí solo se recomiendan, con afirmado de asfalto pago y rodeados de tranvías. Base 180 $ la vara cuadrada.

El **domingo 5 de junio**, á las 3 de la tarde, sobre los mismos, los venderemos bajo las condiciones de pago siguiente: Una tercera parte al contado y el resto en 4 cuotas iguales, de 1, 2, 3 y 4 años con 6 por ciento de interés. Títulos garantidos. Las escrituras se otorgarán por el escribano señor Mario Novaro ó Damaso Salvaterra. Seña 8 por ciento. Comisión 2 por ciento. Planos é informes, á nuestra casa, Bolívar 160.—F. P. Bollini y Compañía. 51715 m27

ANIMALES, FERIAS

Adolfo Bullrich & Ca.

Judicial, 15.947 lanares, 384 vacunos, 383 yeguarizos, 7 mulas, cerdos, aves de corral, maquinarias, muebles, útiles y enseres existentes en el establecimiento San Antonino, en la sección IV de la Pampa, á 30 cuadras de la estación Huical y 5 leguas de Bernasconi, F. C. P., perteneciente á la testamentaría de don Ramón M. Blanco.

El **martes 7 de junio**, á las 2 de la tarde, en el mismo establecimiento, por orden del señor juez de primera instancia, doctor Federico Helguera.

La venta comprende:

Lanar: 15.858 ovejas generales, 118 ovejas de plantel Rambouillet, 400 ovejas Lincoln, 2 carneros á galpón, 269 carneros generales.

Vacuno: 340 vacas mestizas incluso 67 terneras, 42 terneros, 42 vacas, 2 toros puros.

Yeguarizo: 132 yeguas incluso 51 potrillos herrados, 51 yeguas incluso 12 potrillos herrados, 25 potros, 4 padrillos, 48 caballos de peón, 118 caballos de silla, 7 mulas.

Varios: 5 cerdos, 115 gallinas y 20 pavos.

Máquinas: 1 trilladora Forster con motor de 12 caballos, prensa de enfardar, instalación para esquila con 16 tijeras y motor á nafta portátil fuerza de 15 caballos, carros, arados, sembradoras, desgranadoras, herramientas de herrería y carpintería, muebles, útiles de servicio, lecherías.

La venta se hará en lotes á la vista, debiendo los compradores abonar el 10 o/o de seña en el acto del remate y nuestra comisión del 4 o/o sobre las haciendas y 10 o/o sobre útiles, muebles y enseres.

Para los concurrentes que vayan en carruaje de las inmediaciones, se servirá un almuerzo campestre á las 12 m.

Los que vayan en ferrocarril deben almorzar en sus respectivos trenes.

El tren para Huicul sale de Bahía Blanca á las 6.15 a. m. y llega allá á las 12.28 p. m. En ese punto habrá coches para trasladarse al establecimiento. Los que prefieran ir por Bernasconi, tendrán en ese pueblo comodidades y carruajes que para 4 años 1000 id id id id 1000 id id id 3 1/2 años, medio engorde; 80 id siñuelero mestizos buen estado, 3 1/2 años, una marca; 50 id buen mestizo Durham, 4 años arriba, gordos; 25 id id 3 1/2 años especiales; 80 id id 4 años bien preparados; 120 id mestizos, 2 1/2 años, bien preparados; 50 id id buen estado; 1000 vacas secas gordas á la vista, en lotes; 30 id gordas íd id; 70 id id id; 30 id id id; 175 id id id; 60 id gordas especiales en lotes; 50 id mestizas gordas, en lotes; 15 id id íd 20 id id id; 50 id id id id; 100 id mestizas de vientre para invernada; 50 id secas para invernada; 500 vacas mestizas gordas muy adelantadas para invernadas; 200 vaquillonas buen mestizo Durham de tambo, 3 años, una marca, en lotes; 2000 animales lanares gordos de invernada y cría.

Es seguro que habrá mayor número de hacienda que la anotada.

Condiciones de ventas, las de costumbre.

Por avisos de consignación ó informes dirigirse á mis escritorios del Azul ó capital, 25 de Mayo 248.—Manuel Castellar. 51069 m19

TATTERSALL

José M. de Yriondo y Ca.

Remate semanal en nuestra casa, San Martín 153. Los MIERCOLES, á las 2 de la tarde. Caballos de tiro y silla, carruajes, guarniciones, etc., y animales de raza.

AVES IMPORTADAS

Selecto lote de gallos y gallinas Langshan, Orpingtons, Wyandottes, Minorcas, Cochinchinas, Brahmas, etc., etc.

s. ,gvisosnb.Xr2v5gyIVcig(

El **martes 31 de mayo**, á las 2 p. m., se rematarán en nuestra casa, San Martín 153.—José M. de Yriondo y Ca. 51955 m30

Avila & Ca.

206o. remate-feria—El martes 14 de JUNIO, en el Azul, venderemos lotes de novillos especiales, tipo frigorífico, gordos á invernada, de 2 1/2, 3 1/2 y 4 1/2 años; vacas gordas, secas y para cría. Lanares, capones y ovejas, gordas y para cría. Lanares, capones y ovejas, gordas y para cría y consumo. Comisión, 2 por ciento al comprador é igual al vendedor. Informes y consignaciones á nuestros escritorios. 51161 10 20 —Avila y Ca.

51 remate-feria en 25 de Mayo. En las instalaciones de la Sociedad Rural.

El **domingo 5 de junio**, á las 2 p. m. Venderemos: Novillos, vacas, potros y yeguas. Oportunamente detalles. Comisión, 2 o/o y 3 o/o al comprador y vendedor.

Informes á nuestros escritorios, Cuyo 579, Buenos Aires ó Burgos y Bolívar, Azul.—Avila y Ca. 51351 m22

30 remate-feria en Pergamino, F. C. C. A.—En nuestras amplias instalaciones, con constante movida á fuerza motriz.

El **domingo 5 de junio**, á las 2 p. m., Venderemos: novillos y vacas. Lotes muy especiales de hacienda mestiza Durham. Potros y yeguas de tiro y de silla. Oportunamente detalles. Comisión, 2 o/o hacienda y yaguna y 3 o/o en yeguarizos, al comprador y vendedor.

Informes á nuestros escritorios, Cuyo 579, Buenos Aires ó Azul.—Avila y Ca. 51333 m22

M. M. CALDERON

45 remate-feria en Bragado—El domingo 5 DE JUNIO, á la 1 de la tarde. Oportunamente detalles.

Por órdenes y pedidos de local dirigirse á mis escritorios en Bragado, representante señor J. P. Bastourre y en Buenos Aires, B. Mitre 1791. 48869 m4

213 remate-feria en Chivilcoy — El DOMINGO 12 DE JUNIO, á la 1 de la tarde. Oportunamente detalles.

Por órdenes y pedidos de local dirigirse á mis escritorios en Chivilcoy, representante señor Bernardo M. Calderón y en Buenos Aires, B. Mitre 1791. 51789 m28

19 remate-feria en 25 de Mayo—El JUEVES 16 DE JUNIO, á la 1 de la tarde. Oportunamente detalles.

Por órdenes y pedidos de local dirigirse á mis escritorios en 25 de Mayo, representante señor Juan Otharán y en Buenos Aires, B. Mitre 1791. 51790 m28

125 remate-feria en Mercedes, Buenos Aires. El DOMINGO 19 DE JUNIO, á la 12.30 de la tarde. Oportunamente detalles.

Por órdenes y pedidos de local dirigirse á mis escritorios en Mercedes, representante señor José I. Vynne y en Buenos Aires, B. Mitre 1791. 51791 m28

54 remate-feria en Los Toldos — El **jueves 2 de junio**, á las 2 de la tarde, venderé en 1os 3850 vacunos, 200 lanares y 10 yeguarizos clasificados en la siguiente forma:

180 novillos gordos para matadero.
250 novillos carne gorda, 3 1/2 años de edad.
150 novillos de 2 1/2 años.
270 vacas gordas.
120 vacas secas.
140 vacunos al corte.
150 terneros gordos.
100 vaquillonas gordas y para cría.
20 bueyes gordos y de trabajo.
200 ovejas para consumo.
10 caballos de tiro.
Y otras haciendas que se me consignen hasta el día del remate.

Por órdenes y pedidos de local, dirigirse á mis escritorios, en Los Toldos representante señor Arnolfo M. Rocca, y en Buenos Aires, Bartolomé Mitre 17b2. 43997 m11

Manuel Castellar

En Coronel Pringles. 300 vacunos; 1500 lanares. 9o. remate-feria de haciendas en mis instalaciones.

El **viernes 3 de junio**.

Por consignaciones ó informes, dirigirse en Laprida ó Coronel Pringles, á los señores Joaquín P. Villar y Hno., ó á mis escritorios del Azul ó capital federal, 25 de Mayo 248.—Manuel Castellar. 51070 m19

En el Tandil. 56o. remate-feria de haciendas.

El **martes 7 de junio**. Oportunamente detalles.—Manuel Castellar. 51072 m19

En Laprida. 63o. remate-feria de haciendas en mis instalaciones.

El **domingo 12 de junio**. Oportunamente detalles.—Manuel Castellar. 51073 m19

En el Azul—2500 animales vacunos nestizos Durham, incluso 1000 novillos de 2 1/2 3 1/2 y 4 años, habiendo lotes á medio engorde y gordos.

2000 animales lanares, incluso buenos lotes de capones para invernada y gordos.

218o. remate-feria de haciendas en mis instalaciones del Azul.

El **lunes 30 de mayo**, á la 1 de la tarde, con los lotes á la vista, remataré las siguientes haciendas anotadas y demás que concurran, á saber:

200novillos mestizos Durham de 4 años, bien preparados; 200 íd id id de 3 1/2 y 4 años, gordos y carne gorda; 60 id id id especiales en grasa y gordura, 4 años; 100 id id id id 1000 id id id 3 1/2 años, medio engorde; 80 id siñueleros mestizos buen estado, 3 1/2 años, una marca; 50 id buen mestizo Durham, 4 años arriba, gordos; 25 id id 3 1/2 años especiales; 80 id id 4 años bien preparados; 120 id mestizos, 2 1/2 años, bien preparados; 50 id id buen estado; 1000 vacas secas gordas á la vista, en lotes; 30 id gordas íd id; 70 id id id; 30 id id id; 175 id id id; 60 id gordas especiales en lotes; 50 id mestizas gordas, en lotes; 15 id id íd 20 id id id; 50 id id id id; 100 id mestizas de vientre para invernada; 50 id secas para invernada; 500 vacas mestizas gordas muy adelantadas para invernadas; 200 vaquillonas buen mestizo Durham de tambo, 3 años, una marca, en lotes; 2000 animales lanares gordos de invernada y cría.

Es seguro que habrá mayor número de hacienda que la anotada.

Condiciones de ventas, las de costumbre.

Por avisos de consignación ó informes dirigirse á mis escritorios del Azul ó capital, 25 de Mayo 248.—Manuel Castellar. 51069 m19

A. R. NAVARRO & Ca.

20 remate-feria en Junín, F. C. al Pacífico.

El **miércoles 8 de junio**, á las 2 de la tarde, en nuestras instalaciones, venderemos: 500 novillos y vacas 500; 20 caballos de tiro y silla 20, que tenemos anotados hasta la fecha. Con seguridad habrá mayor número de hacienda, que publicaremos en detalle próximamente.

Comisión, 2 o/o al comprador y 2 o/o al vendedor en vacuno y lanar, y 3 o/o á cada parte en yeguarizo y reproductores.

Por más datos y pedidos de local á nuestros escritorios en Junín y Buenos Aires, Cuyo 760. —A. R. Navarro y Ca. 51741 m27

21 remate-feria en Pergamino, ferrocarril Central Argentino.

El **jueves 2 de junio** de 1910, á las 2 de la tarde, en nuestras instalaciones La Amalia, venderemos:

1500 novillos y vacas 1500
600 capones y ovejas 600
100 potros y yeguas 100.

DETALLE

200 novillos mestizos Durham, 2 1/2 y 3 años buen estado.
100 íd id id 1 1/2 años, íd id.
50 íd íd id gordos para matadero
50 íd id Hereford, íd íd íd.
50 vacas Durham, especiales.
200 íd Durham puras por cruza, una sola marca, especiales en gordura y para cría.
100 íd gordas para matadero.
80 íd mestizas Durham gordas especiales.
150 íd id Hereford gordas y carne gorda, una sola marca.
120 íd id Durham, secas buen estado.
200 íd id id id id id.
100 vaquillonas mestizas Durham buen estado.
100 terneros m. y h. mestizos Durham y Hereford gordos.
200 capones mestizos Lincoln especiales en clase y gordura.
400 ovejas íd id para consumo.
100 potros y yeguas mestizos tiro pesado y liviano, en lotes.

Comisión, 2 por ciento al comprador y 2 por ciento al vendedor en vacuno y lanar. 3 por ciento á cada parte en yeguarizo y reproductores.

Por más datos y pedidos de local á nuestros escritorios de Pergamino y Buenos Aires, Cuyo núm. 760.—A. R. Navarro y Ca. 51417 m22

EDUARDO JOLLY

Feria rural en General Rodríguez, los días 5 y 20 de cada mes, invariablemente.

El **domingo 5 de junio**, daré mi 36o. remate-feria de haciendas generales. Oportunamente más detalles.

Pedidos de local é informes dirigirse directamente á la feria ó á mi escritorio en Buenos Aires, 25 de Mayo 13. 51424 922

LANUS & Ca.

Martillero: Ignacio Zubillaga

En Gral. Rodríguez, F. C. O.—

81o. remate-feria de haciendas generales en nuestras instalaciones.

El **jueves 2 de junio**, á la 1 de la tarde.

Procedentes del establecimiento «Los Cerrillos», de F. M. Terrero é hijos:

230 vacas estación Durham, muy buenas para cría ó especiales para invernada.

Procedentes del establecimiento «Poronguitos», de los señores Siegmann Hnos.:

230 novillitos de 18 á 24 meses, en muy buen estado y especiales para invernada.

De otras procedencias:

120 vacas especiales y gordas, para consumo.
80 novillos gordos, para consumo.
50 vacas mestizas, para invernada.
150 novillitos y terneros de tambo.
200 capones gordos, para consumo.

Pedidos de local é informes á nuestro socio y representante señor Eugenio L. Manny, en Gral. Rodríguez (U. T. núm. 17), ó al escritorio central, B. Mitre 544 (U. T. 2420 Avenida). 51418 m22

Rosas y Ca.

90 remate-feria en nuestras instalaciones de Junín.

El **jueves 2 de junio**, á la 1.30 de la tarde, remataremos:

400 novillos, 3 1/2 y 4 años, tipo frigorífico.
100 íd, 2 y 2 1/2 años, mochos tamberos, una marca.
60 íd 3 1/2 años, tipo frigorífico, carne gorda y gordos.
25 íd 2 1/2 años íd íd gordos.
10 íd 3 1/2 años, íd íd carne gorda y gorda.
50 íd 2 1/2 años, íd íd íd íd íd.
100 vaquillonas, 2 1/2 años, una marca, mestizas, especiales y servidas por toros puros.
100 vacas mestizas para invernada.
140 íd íd gordas.
20 vaquillonas íd buena clase y buen estado.
20 terneros íd buen estado.
50 vacas gordas.
100 terneros mestizos buena clase.
50 vaquillonas y terneros buen mestizo y buen estado.
50 novillitos de 1 1/2 años íd id clase.

Para más detalles á nuestro representante en Junín ó á Rosas y Ca., Victoria 618, Buenos Aires. 51089 m19

A. R. NAVARRO & Ca.

20 remate-feria en Junín, F. C. al Pacífico.

El **miércoles 8 de junio**, á las 2 de la tarde, en nuestras instalaciones, venderemos: 500 novillos y vacas 500; 20 caballos de tiro y silla 20, que tenemos anotados hasta la fecha. Con seguridad habrá mayor número de hacienda, que publicaremos en detalle próximamente.

Comisión, 2 o/o al comprador y 2 o/o al vendedor en vacuno y lanar, y 3 o/o á cada parte en yeguarizo y reproductores.

Por más datos y pedidos de local á nuestros escritorios en Junín y Buenos Aires, Cuyo 760. —A. R. Navarro y Ca. 51741 m27

21 remate-feria en Pergamino, ferrocarril Central Argentino.

El **jueves 2 de junio** de 1910, á las 2 de la tarde, en nuestras instalaciones La Amalia, venderemos:

1500 novillos y vacas 1500
600 capones y ovejas 600
100 potros y yeguas 100.

DETALLE

200 novillos mestizos Durham, 2 1/2 y 3 años buen estado.
100 íd id id 1 1/2 años, íd id.
50 íd íd id gordos para matadero
50 íd id Hereford, íd íd íd.
50 vacas Durham, especiales.
200 íd Durham puras por cruza, una sola marca, especiales en gordura y para cría.
100 íd gordas para matadero.
80 íd mestizas Durham gordas especiales.
150 íd id Hereford gordas y carne gorda, una sola marca.
120 íd id Durham, secas buen estado.
200 íd id id id id id.
100 vaquillonas mestizas Durham buen estado.
100 terneros m. y h. mestizos Durham y Hereford gordos.
200 capones mestizos Lincoln especiales en clase y gordura.
400 ovejas íd id para consumo.
100 potros y yeguas mestizos tiro pesado y liviano, en lotes.

Comisión, 2 por ciento al comprador y 2 por ciento al vendedor en vacuno y lanar. 3 por ciento á cada parte en yeguarizo y reproductores.

Por más datos y pedidos de local á nuestros escritorios de Pergamino y Buenos Aires, Cuyo núm. 760.—A. R. Navarro y Ca. 51417 m22

Domingo Goti y Ca.

3er. remate-feria de haciendas en general en Santa Eufemia, F. C. P., provincia de Córdoba, en nuestras amplias instalaciones.

El **domingo 12 de junio** de 1910. Próximamente detalles. Por datos y pedidos de local á nuestro representante en Santa Eufemia, señor Pedro B. Oyanart. 51932 m24

Rivero & Viale

1300 vacunos; 1200 lanares, 164 remate-feria en nuestro local de Saladillo, ferrocarril Sur.

El **miércoles 1o. de junio**, á la 1 de la tarde, efectuaremos nuestro 164 remate-feria con las haciendas consignadas, cuyo detalle es el siguiente: 170 vacas gordas; 80 novillos de 3 1/2 años; 100 íd de 3 1/2 años; 100 íd de 2 1/2 años; 130 vacas mestizas de carne gorda y muy buen estado invernadas; 150 vacas en buen estado; 100 novillitos invernada; 120 vacunos al corte; 50 vaquillonas gordas de 3 años; 50 vacas con 50 terneros; 5 bueyes garantidos para el trabajo; 550 capones gordos y para invernada; 450 ovejas gordas y para cría; 50 borregos gordos; 40 cerdos; 26 caballos y yeguas. Además de las haciendas que se nos remitan hasta el día del remate.

Por datos y pedidos de catálogos dirigirse á nuestro escritorio en Saladillo, ferrocarril Sur, ó en Buenos Aires, San Martín 22. 51234 m21

BARTOLOME NOVARO

6o. remate-feria en C. Casares, ferrocarril Oeste.

El MIERCOLES 8 DE JUNIO, á la 1 de la tarde. Oportunamente detalles.

Por datos y pedidos de local á mi escritorio en C. Casares, ó á los señores Luro Hnos., Victoria 618, Buenos Aires. 51118 m19

Larrechea Hnos. y Ca.

Liquidación total

DE LAS IMPORTANTES HACIENDAS DEL ESTABLECIMIENTO

"MANANTIALES"

del Sr. JOSÉ MARIA BOUQUET

á 5 leguas de MARCOS JUAREZ F. C. C. A.

POR HABERSE VENDIDO EL CAMPO

El Domingo 5 de Junio de 1910

A LAS 9 DE LA MAÑANA

El día del remate habrá carruajes á las 8 de la mañana en MARCOS JUAREZ, á disposición de la concurrencia.

3000 vacunos "Holstein"

De lo bueno que hay en el país.
500 yeguarizos, mayoría tiro pesado.
150 ovejas Lincoln.

La hacienda es de P. C. con mestización de más de 20 años, holandesa de lecherías. La Durham es origen «La Pradera». Toda la hacienda está vacunada y es marca líquida.

Los compradores tendrán 15 días de plazo para retirar las haciendas, encargándonos de la remisión por ferrocarril si así lo desean los compradores.

Por más datos á nuestra casa, Larrechea Hermanos y Ca., Rosario. 49986 m11

27o. remate-feria en las instalaciones de la Sociedad Rural de Córdoba, en Villa María (F. C. C. A.) Con el concurso de importantes establecimientos de esa región.

El **domingo 12 de junio** de 1910. Por datos y pedidos de local dirigirse á Larrechea Hnos. y Ca., Sarmiento 745-7, Rosario. 51839 m29

Manuel M. Barrena y Ca.

MARTILLEROS

Pedro Estrugamou y Ca.

12 GRAN REMATE-FERIA 12

EN

PEHUAJO, F. C. O.

El Domingo 5 de Junio

A LAS 12 DEL DIA

Venderemos:

7000 VACUNOS 7000
2500 LANARES 2500
200 YEGUARIZOS 200

Próximamente detalles completos. Más datos y pedidos de local á nuestro escritorio en Pehuajó ó en Buenos Aires á Pedro Estrugamou y Ca., Salta 568. 51792 928

NAZAR Y HERNANDEZ

En Luján, el lunes 30 de mayo, á la 1.30 de la tarde, daremos nuestro 55 remate-feria en nuestras instalaciones, ubicadas frente á la estación.

Por órdenes ó pedidos de local á nuestro escritorio, Cangallo 666, U. T. 474 Avenida, ó á nuestro representante en Luján, señor Jacinto Sein. U. T. 4. 51416 m22

José R. y Andrés F. Ibarra

EN

Carlos Casares

EL JUEVES 2 DE JUNIO

A las 8.30 de la mañana

Remate especial de haciendas.

6500 VACUNOS 6500

INCLUSIVE

4000 NOVILLOS 4000

DETALLE:

1500 vacas gordas, carne gorda é invernada.
1700 novillos, 3 años arriba, buena clase.
300 novillos, 3 1/2 á 4 años, buena clase.
1500 novillos, 2 y 2 1/2 años, buena clase.
1000 novillos, 1 1/2 años, buena clase.

Los compradores que deseen concurrir al remate deben tomar el tren que sale de la estación Once, el miércoles á la noche, que va á Trenque Lauquen y que llega en la mañana del jueves á Carlos Casares.

Nuestra comisión, 2 por ciento al comprador y 2 por ciento al vendedor. Más datos á nuestro escritorio en Bragado. 51869 m29

Luis Torres y Ca. y Lavarello y Curto

6700 novillos y vacas Durham, buena clase y estado, en el establecimiento Santa María, distante 1 legua de la estación Monte Leña y 3 de Bell Ville. Provincia de Córdoba. Por cuenta de su dueño, el señor Pedro F. Tiefen, venta obligada por tener que alivianar varios campos.

El SABADO 11 DE JUNIO del corriente año en el mismo establecimiento.

En breve daremos á conocer detalles completos, mientras tanto los señores interesados pueden solicitar datos en nuestras casas de Martín 195 en Buenos Aires y Cochabamba 20 en Rosario.—Luis Torres y Ca. y Lavarello y Curto. 50414 m14

Camblón y Mochó

Alsina 752

Judicial—En el partido de Chascomús. Por orden del señor juez de primera instancia, doctor Valentín Fernández Blanco, secretaría P. Bernatet, venderemos en Lezama, F. C. S., al contado y al mejor postor, como perteneciente á la testamentaría de doña Octavia Alsunaga de Bufrill y otros: 400 animales lanares; 180 animales vacunos; 5 yeguarizos, boletos de señal y marca y los muebles, útiles y enseres que estarán á la vista.

El **domingo 5 de junio**, á la 1 p. m., en el mismo campo de la sucesión.

Comisión á cargo del comprador. Informes, Camblón y Mochó, Alsina 752 U. T. 1047 (Avenida). 51883 m29

TASCA Y ARBELECHE

1o. remate-feria de haciendas en general, en Del Valle (partido de 25 de Mayo, F. C. S.).

El **domingo 5 de junio** de 1910.

Detalles más adelante. Por datos y pedidos de local dirigirse en Del Valle al señor Pedro Arcondo ó á nuestro escritorio, Cuyo 829, Buenos Aires. 51672 525

Oribe, Corradi y Avila

En Mercedes (San Luis). 14o. remate-feria. Los días 1o. y 2 de JUNIO de 1910, remataremos haciendas vacuno, yeguariza y lanar, etc. Próximamente detalles. Para datos al escritorio, casa de Oribe y Encera, en Villa Mercedes (San Luis). 49642 m7

Diógenes Ruiz

En Tandil—800 vacunos, 1600 capones y ovejas, 20 cerdos gordos, remataré en mis instalaciones.

El **martes 31 de mayo**, 300 novillos 2 1/2 y 3 1/2 años, en lotes, gordos y de invernada; 250 vacas gordas, en lotes; 80 vacas para invernada; 70 vacunos al corte, tamberos; 60 vaquillonas mestizas; 50 novillitos 1 1/2 años, tamberos; 1600 capones y ovejas, gordos y de invernada y demás haciendas que concurrirán el día del remate.—D. Ruiz. 51712 427

COMERCIO

Bolsa—Productos y ganados—Navegación—Mercados

LA PLATA

NAVEGACION

Altura del agua y dirección del viento—

El semáforo del Riachuelo marcó ayer las siguientes variaciones en la altura del agua:

A las 6 a. m., 18.4 pies; á las 8, 18.8; á las 10, 18; á las 12 m, 17.4; á las 2 p. m., 16.8; á las 4, 16; á las 5, 16.

Por la mañana sopló viento N. y por la tarde N. y NO.

Vapores detenidos—

A causa del fuerte descenso habido ay

SPORTSMAN

SUDRAUD, PIÑEIRO & C.ia

C. PELLEGRINI ESQ. B. MITRE 1000.

Nuestra casa es la mas importante de la América del Sur, especial y exclusiva en Confecciones, Hecha y Sobre Medida, para hombres y jóvenes

DEPARTAMENTO DE CONFECCIONES

TRAJES DE SACO en casimires fantasía, forma derecha, 3 botones, con forros de lana, desde. . . . . $ 25

TRAJES DE SACO en casimires fantasía, forma cruzada, 2 ó 3 botones, con forros de lana, desde. . . . . $ 28

TRAJES DE SACO en casimires azules grises ó negros, confección esmerada, desde. . $ 35

TRAJES DE SACO de joven en casimires fantasía, forma derecha ó cruzada, con forros de lana. . . . . $ 18

SOBRETODOS en casimir inglés, con cuello de terciopelo y forro fantasía, desde. . $ 25

SOBRETODOS en casimir inglés, con cuello de terciopelo y forro de lana fantasía, desde. . . . . $ 32

SOBRETODOS en casimir inglés, con cuello de terciopelo y forro de seda, desde. . $ 35

SOBRETODOS en casimir doble faz, con medio forro de seda, desde. . . . . $ 40

SOBRETODOS en casimir especial con vistas y forros de seda, desde. . . . . $ 65

SOBRETODOS de joven en casimir fantasía, forro fantasía, desde. . . . . $ 18

PANTALONES en casimir fantasía, alta novedad, desde. . . . . $ 8

Si Vd. no puede comprar directamente en nuestra casa de Buenos Aires debe pedir inmediatamente nuestro

CATALOGO ILUSTRADO DE OTOÑO É INVIERNO

con los últimos modelos creados por nuestra casa; se lo remitiremos gratis y á vuelta de correo.